المدينة

الطبعة الثالثة

AlMadina

صوتك.. قلمنا تأسست في عام ١٣٥٦هـ

الاثنين ١١ شوال ١٤٣٩هـ - ٢٥ يونيو ٢٠١٨م (العدد ٢٠١٥١) السنة الخامسة والثمانون

20 صفحة ريالان

al-madina.com

تراجع التضخم إلى 2,6 % لتكيف الأسعار مع الإصلاحات

أمين رزق - جدة

أرجع تقرير اقتصادي انخفاض التضخم إلى ٢,٦ ٪ خلال أبريل الماضي، مقابل ٣ ٪ في يناير من العام الجاري، لتكيف الأسعار مع الإصلاحات الجديدة.

وقالت «جدوى للاستثمار» التي أصدرت التقرير: إن ٣ إجراءات حكومية استباقية سريعة أسهمت في تراجع التضخم، وهي الإنفاق الرأسمالي الضخم، وعلاوة التضخم، وإطلاق حساب المواطن بمعدل ٢,٢ مليار ريال شهريًا. وشرعت المملكة منذ بداية العام الجاري في تطبيق سلسلة من الإصلاحات المالية؛ بهدف زيادة الإيرادات غير النفطية. 08

- 3٪ نسبة التضخم في يناير الماضي
- 2.2 مليار دعمًا شهريًا عبر حساب المواطن
- 978 مليارًا إيرادات الميزانية العام الجاري
- 285 مليارًا إيرادات غير نفطية العام الجاري
- 32 مليار ريال إيرادات من القيمة المضافة

5 آلاف وظيفة بالقطاع الخاص تنتظر شباب جدة

المدينة - جدة

يرعى الأمير مشعل بن ماجد، محافظ جدة، الأحد، انطلاق البرنامج التدريبي لتوطين الوظائف، كأول مشروع تدريبي متكامل لتأهيل الشباب والشابات لتأمين الوظائف في منافذ البيع بقطاعات التجزئة المختلفة. ويستهدف البرنامج توطين ٥ آلاف وظيفة بالقطاع الخاص. 06

- السيارات والدراجات النارية
- بيع وصيانة الجوالات
- محلات قطع غيار وتأجير السيارات
- ملابس الأطفال والمستلزمات الرجالية
- الأواني المنزلية والأجهزة الكهربائية

2000 سعودية في «تاكسي التطبيقات».. الإعلام العالمي يحتفي:

«قيادة المرأة» تعيد 300 مليار ريال للدولة

- 1.3 مليون سائق أجنبي سيغادرون
- 36 ألف ريال متوسط تكلفة السائق سنوياً
- 2.3 مليار ريال مجمل رواتب السائقين سنوياً
- 87 ٪ من العوائل السعودية لديها سائق خاص

هيئة كِبار العلماء: الأصل في قيادة المرأة «الإباحة»

أمين رزق - محمد الشريف - جدة

أبرزت وسائل الإعلام العالمية أمس الأجواء الاحتفالية، التي واكبت بدء المرأة السعودية قيادة السيارة، مؤكدة على الآثار الاقتصادية والاجتماعية الكبيرة لهذا التحول التاريخي، وأكدت أن قيادة المرأة للسيارة ترفع الناتج المحلي ٣٠٠ مليار ريال، وتوفر ٢٥ ألفًا سنويًا للأسرة.

فيما باشرت المرأة السعودية أمس العمل في «تاكسي التطبيقات»، ومن المقرر أن تعمل نحو ٢٠٠٠ امرأة في هذا المجال في ٣ مدن هي الرياض وجدة والدمام. 04.05

- بلومبرج: دعم الناتج المحلي وميزانية الأسرة السعودية
- فايننشال تايمز: ارتياح بأوساط الرجال لتخفيف الأعباء
- نيويورك تايمز: حرص نسائي على النجاح والالتزام بالقواعد
- «ياهو»: قيادة المرأة تزيد التوظيف والطلب على الوقود

148 ملياراً قيمة الصفقات العقارية في 9 أشهر

المدينة - جدة

كشفت بيانات صادرة عن وزارة العدل عن انخفاض قيمة الصفقات العقارية خلال الـ٩ أشهر الأولى من عام ١٤٣٩، بنسبة ٩٪، لتصل إلى ١٤٨,١ مليار ريال، مقارنة بـ١٦٢,٣ مليار ريال خلال الفترة نفسها من العام الماضي.

وسجلت الصفقات العقارية التي تمت خلال شهر رمضان الماضي ١٠,٢ مليار ريال، بانخفاض ١٩٪ مقارنة بالشهر نفسه من عام ١٤٣٨.

وقاد تراجع الصفقات السكنية إلى انخفاض الصفقات العقارية خلال شهر رمضان ١٤٣٩هـ، بنسبة ٣٣٪ مقارنة بالفترة ذاتها من العام. 08

30 مليون اشتراك مسبق الدفع في الاتصالات

المدينة - جدة

ذكرت هيئة الاتصالات وتقنية المعلومات أن عدد الاشتراكات مسبقة الدفع في خدمة الاتصالات المتنقلة بلغت ٣٠ مليونًا بنسبة ٧٤,٨٪ من إجمالي ٤٠ مليونًا، إجمالي عدد الاشتراكات في الخدمة بنهاية عام ٢٠١٧.

وقالت «الهيئة» إن نسبة الانتشار على مستوى السكان نحو ١٢٧٪ وأشارت إلى أن عدد الاشتراكات المفوترة زاد بنسبة ٢٥٪ عن العام الذي سبقه. 08

هزائم متلاحقة لـ «الحوثي».. والقتال وسط الحديدة

صالح عسكول - المدينة - الحديدة

بينما وصل القتال إلى وسط الحديدة.. كشفت مصادر يمنية أمس أن خسائر مليشيات الحوثي في معركة الحديدة، وصلت لعشرات القتلى، منذ تصاعد عمليات القوات المشتركة بدعم من التحالف العربي.

وتكبدت المليشيات الموالية لإيران في هذه المعركة، بالإضافة إلى الخسائر البشرية الفادحة، هزائم متلاحقة، أفقدتهم مناطق واسعة في المحافظة الواقعة غربي اليمن.

وذكرت المصادر أن ألف حوثي على الأقل قتلوا منذ تصاعد عمليات تطهير محافظة الحديدة وتحرير مركزها، مدينة الحديدة، منتصف يونيو الجاري.

- النزيف بصفوف الحوثيين بلغ ذروته بمعركة المطار
- المليشيات في أزمة على صعيد «الاتصال والتواصل»
- جبهة الساحل الغربي أصبحت مقبرة للمتمردين الحوثيين

11

داخل العدد

العيسى: تخصصات «الابتعاث» نوعية لمواكبة 2030 02

كاظم الساهر و المهندس والجسمي يصدحون في ليالي الطائف 20

إردوغان يعلن فوزه والمعارضة «تتحفظ»

الوكالات ـ اسطنبول

أعلن الرئيس التركي رجب طيب إردوغان أمس، فوزه في الانتخابات الرئاسية، قائلا إن الجماهير اختارته مع تحالف بقيادة حزب العدالة والتنمية الحاكم. وحصل إردوغان على نحو ٦٠٪ من الأصوات، بعد فرز ٢٢٪ من الأصوات، بحسب الإعلام الرسمي. في حين حصل أقرب منافسيه محرم اينجه من حزب الشعب الجمهوري العلماني على ٢٦,٥٣٪ من الأصوات. في المقابل قال حزب الشعب إن من السابق لأوانه إعلان فوز إردوغان بالانتخابات، مشيرًا إلى أن أصوات المدن الكبرى لم يتم فرزها بعد مما يعنى أن الانتخابات تتجه لجولة ثانية. 10

20

«المستهلك» تحذر من نصب «الترميش» والتسويق الشبكي

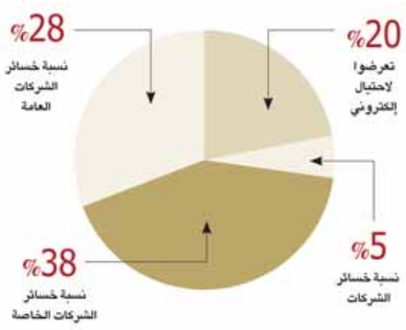

4373 عدد حالات الاحتيال بالمملكة

سعيد الزهراني - الطائف

حذرت جمعية حماية المستهلك من طرق النصب والاحتيال، التي يتعرض لها المستهلكون وتتنوع ما بين توظيف الأموال، والاحتيال الإلكتروني والمالي، والتسويق الهرمي والشبكي، والعروض الوهمية، فضلًا عن الترميش.

وقالت الجمعية في تقرير لها: إن الترميش من أبرز أنواع النصب والاحتيال، مشيرة إلى أن «المرمش» يشتري السيارة بالأجل، على أن يتم سداد المبلغ للبائع في فترة تتراوح ما بين ٣- ٦ أشهر، بمبالغ ضعف السعر الحقيقي للسيارات. وفي ما يلي أهم خسائر عمليات الاحتيال: 08

الأخضر متحفز للفراعنة

بيتزي: لكل مباراة تكتيكها الخاص

فهد المولد: اليوم هدفنا تحسين الصورة

كوبر: المباراة مهمة

كين ثالث هاتريك في تاريخ المونديال

17-16-15-14

القيادة تهنئ رئيسي سلوفينيا وكرواتيا باليوم الوطني وموزمبيق بالاستقلال

واس _جدة

بعث خادم الحرمين الشريفين الملك سلمان بن عبدالعزيز آل سعود برقية تهنئة لفخامة الرئيس بوروت باهور رئيس جمهورية سلوفينيا؛ بمناسبة ذكرى اليوم الوطني لبلاده.

وأعرب الملك المفدى باسمه واسم شعب وحكومة المملكة عن أصدق التهاني وأطيب التمنيات بالصحة والسعادة لفخامته، ولحكومة وشعب جمهورية سلوفينيا الصديق اطراد التقدم والازدهار،كما بعث -حفظه الله- برقية تهنئة لفخامة السيدة كوليندا غرابار . كيتاروفيتش رئيسة كرواتيا بمناسبة ذكرى اليوم الوطنى لبلادها، وأعرب الملك المفدى باسمه واسم شعب وحكومة المملكة عن أصدق التهاني وأطيب التمنيات بالصحة والسعادة لفخامتها، ولحكومة وشعب جمهورية كرواتيا الصديق اطراد التقدم والازدهار، كما بعث برقية تهنئة لفخامة الرئيس فيليب جاسينتو نيوسي، رئيس جمهورية موزمبيق، بمناسبة ذكرى استقلال بلاده.

وأعرب الملك المفدى باسمه واسم شعب وحكومة المملكة، عن أصدق التهاني وأطيب التمنيات بالصحة والسعادة لفخامته، ولحكومة وشعب جمهورية موزمبيق الصديق اطراد التقدم والازدهار؛ بمناسبة ذكرى اليوم الوطني لبلادها.

وفي سياق متصل بعث صاحب السمو الملكي الأمير محمد بن سلمان بن عبدالعزيز آل سعود، ولي العهد نائب رئيس مجلس الوزراء وزير الدفاع، ٣ برقيات تهنئة مماثلة للرؤساء الثلاثة، وأعرب سمو ولي العهد عن أبلغ التهاني وأطيب التمنيات بموفور الصحة والسعادة لفخامتهم، ولحكومات وشعوب الدول الثلاث المزيد من التقدم والازدهار.

الأمير عبدالعزيز بن سعود أثناء الاستقبال

وزير الداخلية ينقل تهنئة القيادة بالعيد لمنسوبي وزارته

واس - الرياض

نقل صاحب السمو الملكي الأمير عبدالعزيز بن سعود بن نايف بن عبدالعزيز وزير الداخلية، تهنئة خادم الحرمين الشريفين الملك سلمان بن عبدالعزيز آل سعود وصاحب السمو الملكي الأمير محمد بن سلمان بن عبدالعزيز ولي العهد نائب رئيس مجلس الوزراء وزير الدفاع - حفظهما الله - لمنسوبي وزارة الداخلية بمناسبة عيد الفطر المبارك.

جاء ذلك خلال استقبال سمو وزير الداخلية منسوبي الوزارة الذين قدموا التهنئة لسموه بمناسبة عيد الفطر المبارك، وذلك في ديوان الوزارة بالرياض أمس، وهنأ سموه الجميع بعيد الفطر المبارك، داعيًا الله العلي القدير أن يعيده على الجميع وهم ينعمون بالأمن والاستقرار في ظل قيادة خادم الحرمين الشريفين وسمو ولي عهده الأمين -حفظهما الله-.

الباحة تستضيف 60 شخصية من رواد التعليم.. الخميس

عبدالرحمن ابورياح - الباحة

تستضيف الباحة، وبرعاية صاحب السمو الملكي الأمير الدكتور حسام بن سعود بن عبدالعزيز أمير المنطقة، الخميس المقبل، حوالي ٦٠ شخصية من رواد التعليم والعديد من الجهات الحكومية الأخرى في زيارة تمتد إلى ثلاثة أيام.

وأوضح الدكتور هجاد بن عمر الغامدي مدير عام التعليم سابقا عضو مجلس المنطقة أن هؤلاء الزوار خدموا بإخلاص دينهم ومليكهم ووطنهم، وتركوا الوظيفة وهم رافعو رؤوسهم ولبوا الدعوة — مشكورين - للقاء أمير المنطقة، مشيرا إلى متابعة وحرص أمير المنطقة لتحقيق الرؤية قبل أوانها. حيث وفق في المضي قدما لاكتمال بنيتها التحتية وغيرها من المتطلبات المكملة، مؤملا أن تتكرر هذه الزيارات بين رواد المملكة ممن خدموا في عدد من الجهات الحكومية وتبوؤوا مناصب عليا.

الأمير حسام بن سعود

د.هجاد الغامدي

وتتضمن قائمة الشخصيات التي سيتم استضافتها: الدكتور خضر القرشي والدكتور عبدالله الرشيد والدكتور أحمد المفرح والأستاذ سليمان الزايدي والدكتور عبدالعزيز بن صقر والدكتور جمعان بن رقوش والدكتور صبحي الحارثي والدكتور خالد العواد والعصيمي والصائغ والمهندس الفوزان والمهندس مفرح الزهراني عضو مجلس الشورى وعددا من مديري التعليم السابقين ومنهم الهويمل وبهجت جنيد ومطر رزق الله وسياف بن خشيل وفهد جابر الحارثي وغيرهم.

برنامج الاستضافة

الخميس

- زيارة متحف الشيخ محمد بن مصبح
- زيارة متنزه السكران بدعوة من محافظ بالجرشي
- العودة إلى قصر الخيال لحضور الحفل الشعبي الذي يرعاه أمير المنطقة

الجمعة

- أداء الصلاة في جامع الشعيبي
- التوجه إلى استراحة الزيتونة في الباحة للاطلاع على ما تحويه من منتجات زراعية متميزة
- التوجه لقرية ذي عين الأثرية بدعوة من المحافظ الدكتور فيحان بن حمود العطاوي

السبت

- قيام الوفد بزيارة سوق السبت القديم والتسوق
- زيارة جمعية إكرام وبعدها زيارة جمعية النحالين وسوق العسل.

المملكة تعلن تفاصيل مشروعها الإنساني «مسام».. اليوم

واس - الرياض

تعلن المملكة اليوم عن تفاصيل مشروعها الوطني الإنساني «مسام» ممثلة في مركز الملك سلمان للإغاثة والأعمال الإنسانية، بحضور أصحاب السمو الأمراء وكبار المسؤولين والدبلوماسيين وممثلي المنظمات الدولية والأممية.

عبدالله الربيعة

وسيعلن المشرف العام على مركز الملك سلمان للإغاثة والأعمال الإنسانية الدكتور عبدالله بن عبدالعزيز الربيعة خلال الحفل اليوم عن تفاصيل المشروع وأهدافه وأهميته للإنسانية بشكل عام والإنسان اليمني بشكل خاص.

يأتي المشروع انطلاقًا من تعاليم الدين الإسلامي الحنيف التي توجب إغاثة الملهوف ومساعدة المحتاج، والمحافظة على حياة الإنسان وكرامته وصحته، وامتدادًا للدور الإنساني للمملكة العربية السعودية ورسالتها العالمية في هذا المجال.

كما يأتي الدعم الذي تقدمه المملكة للقضايا الإنسانية في أرجاء العالم انطلاقًا من سياستها الثابتة التي تدعو إلى التعاون بين الدول والشعوب من أجل تعزيز السلام العالمي والمحافظة على المكتسبات الإنسانية دون النظر إلى دين أو عرق.

«الحدود».. فتح باب القبول للوظائف النسائية العسكرية حتى 16 شوال

السعوديات «مفتشات أمن» في 10 مناطق

المدينة _جدة

فتحت المديرية العامة لحرس الحدود أمس، ولمدة ٦ أيام باب القبول عبر منصّة «أبشر توظيف» للوظائف النسائية العسكرية الشاغرة برتبة «جندي مفتشة أمنية»، بمناطق «الرياض — جازان — مكة المكرّمة — الحدود الشمالية — تبوك — الشرقية — عسير- نجران — المدينة المنوّرة — الجوف».

وبينت المديرية أن الحد الأدنى للمؤهل العلمي الثانوية العامة وما يعادلها، وبالنسبة للشهادات الصادرة من خارج المملكة فيجب معادلتها من وزارة التعليم، مع إرفاق صورة المعادلة مع أصل الشهادة، وأن يتم تحديد واختيار مراجعة لجنة القبول في استمارة القبول الإلكترونية عند تقديم الطلب عبر الموقع بمناطق التعيين نفسها.

وأوضحت أنه على المتقدمة عند مراجعة لجان القبول اصطحاب المستندات الآتية: «أصل المؤهلات العلمية مع صورة منها للمطابقة، وأصل الهوية الوطنية مع صورة للمطابقة، وأصل دفتر العائلة مع صورة للمطابقة، والتقيد بمواعيد مراجعة اللجنة»، مشيرةً إلى أنه يحق للجنة استبعاد أي متقدمة لا تلتزم بالمواعيد المحددة لها بالمراجعة.

تشمل «الصحية» والأمن السيبراني والذكاء الاصطناعي

وزير التعليم: تركيز الابتعاث على التخصصات النوعية

سعد القابوسي - جدة

أكد الدكتور أحمد بن محمد العيسى وزير التعليم، أن السنة الثالثة عشرة من برنامج خادم الحرمين الشريفين للابتعاث الخارجي التي بدأت أمس الأحد ستركز على التخصصات النوعية التي تواكب السنة القادمة، وتنسجم مع متطلبات رؤية المملكة ٢٠٣٠ وبرامجها المختلفة، التي منها الذكاء الاصطناعي والأمن السيبراني والنقل الجوي، إضافة إلى التخصصات الصحية. من جانبه أوضح وكيل الوزارة لشؤون البعثات المكلف الدكتور جاسر الحربش، أن الوزارة أقامت خلال الفترة الماضية عددًا من اللقاءات

أحمد العيسى

وورش العمل مع جهات القطاع الخاص؛ للتعرف على التخصصات التي ستمثل الاحتياج الأكبر وفق خططها وبرامجها ومتطلبات سوق العمل. وأضاف الحربش، أن الوزارة أصدرت دليلًا على صفحة البرنامج، كشفت فيه الشروط التي سيتم العمل بها في مسار «وظيفتك بعثتك» ومسار التخصصات الصحية، وأن المفاضلة ستكون وفقًا لعدد المقاعد المخصصة لكل مسار، ومشيرًا إلى أن التسجيل في مسار التخصصات الصحية النوعية سيكون متاحًا على مدار العام لمن يتمكن من توفير القبول الدراسي في الجامعات الموصى بها.

نظام «موعد» يتيح الحجز والتعديل ويكشف المسيئين والمعتدين

ربط المواعيد في المراكز الصحية والمستشفيات بـ«أبشر»

أحمد الجهني - جدة

بدأت وزارة الصحة أمس العمل بنظام «موعد» لحجز المواعيد مسبقًا بالمستشفيات والمراكز الصحية، وذلك بعدما ربطته ببرنامج «أبشر». وتقدم الوزارة «موعد» كخدمة إلكترونية لتمكين المستفيد من حجز مواعيده في مراكز الرعاية الصحية الأولية، وإدارتها سواء بتعديلها أو إلغائها، وكذلك إدارة مواعيده الأخرى في أي مستشفى يتم إحالته إليه.

وأوضحت الصحة أن عدم حجز المواعيد الطبية من خلال «موعد» لن يمكن المرضى مستقبلًا من مراجعة المراكز الصحية إذ ستقصر الخدمات على المرضى الذين أخذوا مواعيد مسبقة من خلال النظام.

وأضافت أن ربط «موعد» بـ«أبشر» يأتي لضمان جمع المعلومات الإحصائية، مثل عدد المراجعين، وحاجات المركز من التجهيزات الطبية والكوادر المتخصصة، وتوفر اللقاحات والأدوية وغيرها، إضافة إلى أن الربط يسهل التعرف على كل من يسيء ويعتدي على مقدم الخدمة الصحية من طريق السجل المدني في أبشر.

وأشارت إلى أن موعد أول برامج الوزارة لخصخصة القطاعات الصحية ضمن برنامج التحول الوطني ٢٠٢٠، ورؤية المملكة ٢٠٣٠.

فوائد نظام «موعد»

- جمع المعلومات الإحصائية.
- يسهل معرفة المعتدين على الممارسين الصحيين.
- يعتبر أول برامج الخصخصة.
- يسهل تنفيذ الملف الإلكتروني والتأمين.

دعم «وصول» يرتبط بالمشاركة 12 شهرًا في التأمينات

«هدف» يدعو القطاع الخاص للإعلان عن الفرص التدريبية للطلاب قبل أول يوليو

أمين رزق – جدة

دعا صندوق الموارد البشرية «هدف» القطاع الخاص إلى الإعلان عن الفرص التدريبية المتوفرة لديه للطلاب والطالبات قبل ١ يوليو المقبل. وجاءت الدعوة لتواضع أعداد المؤسسات التي أعلنت عن توفر فرص لديها لتدريب الطلاب خلال الصيف، إذ لم تتجاوز ٣٢٠٠ شركة ومؤسسة حتى الأسبوع الماضي. ومن المقرر بدء البرنامج التدريبي في ٨ يوليو المقبل، بواقع ٤ أسابيع وبمكافأة ١٥٠٠ ريال. وأشار الصندوق إلى أن الطالب يستحق الشهادة التدريبية بحضور ٧٥٪ من الدورة، لافتًا إلى صرف دعم برنامج ساند بواقع ٦٠٪ من متوسط راتب الشهور الثلاثة الأولى التي عملها المتضرر و٥٠٪ للشهور التسعة الأخرى. وأشار الصندوق إلى أن استفادة المرأة العاملة من دعم برنامج وصول مرهون بالاشتراك ١٢ شهرًا في التأمينات الاجتماعية. ويستهدف البرنامج المساعدة بمبلغ ٨٠٠ ريال في كلفة وصول الموظفة إلى عملها، وذلك في إطار الاهتمام بدعم العمالة النسائية في سوق العمل. وتخضع غالبية برامج الصندوق للتطوير حاليًا باستثناء ٣ برامج هي دعم نمو توطين المنشآت ودعم ملاك المنشآت الصغيرة ودعم أجر أيام غسيل الكلى.

المتحدث الأمني: 120 ألف متقدمة للحصول على الرخصة

مدير المرور لـ المدينة: إشكالية قيادة الخادمة في نوعية التأشيرة

نايف الحربي - الرياض
تصوير: علي السهيمي

أكّد مدير الإدارة العامة للمرور اللواء محمد بن عبدالله البسامي ردًا على سؤال لـ(المدينة)، أن نظام المرور لا يمنع الخادمة من القيادة ولكن الإشكالية في نوعية التأشيرة، مبينًا أن هناك وعيًا كبيرًا من المرأة في التعامل مع أنظمة المرور، وتم استحداث جهاز للتعرف على هوية السائقة عن طريق البصمة، وقال: حتى الآن لم تسجل لدينا أي حالات تذكر بعد قيادة المرأة للسيارة، مشيرًا إلى أنه لا يوجد في نظام المرور مواقف خاصة للنساء، وإنما لذوي الاحتياجات فقط.

وعن أبرز النتائج لإحصائيات الحوادث المرورية أشار إلى انخفاض الحوادث ٢٠ ٪، وكذلك انخفاض الإصابات ١١ ٪، أما الوفيات فانخفضت بنسبة ١٨ ٪. وقال البسامي: إنه لا داعي إلى أن تكشف المرأة وجهها لرجال الضبط الميداني؛ حيث سيقوم جهاز كشف البصمة بمهمة التعرف على شخصية قائدة المركبة، ومعرفة تفاصيل معلومات من وجود رخص قيادة لها، وكذلك تسجيل السيارة باسمها.

وأوضح البسامي أنه تم تخريج ١٩٠ مدربة سعودية لتعليم قيادة السيارات، مبينًا أن الأعداد في ازدياد، وأضاف أنه سينضم قريبًا جدًا نساء يعملن في الضبط الميداني للتعامل مع النساء في حال وجود حوادث أو مخالفات، ونقلهن لمراكز التوقيف مبدئيًا بمواقع وزارة الشؤون الاجتماعية.

وتطرق البسامي للتأمين قائلًا: إن الأسعار مناسبة ومن يكون سجله نظيف من الحوادث سيحصل على خصم ٦٠ ٪، وأضاف: لدينا ٨ تحديات نعمل على تجاوزها من ضمنها توحيد السياسات تطوير اللوائح، وخفض الوفيات والحوادث.

من جانبه، كشف المتحدث الأمني بوزارة الداخلية، اللواء منصور التركي، تقدم أكثر من ١٢٠ ألف امرأة للحصول على رخص القيادة، مشيرًا إلى إنشاء ٦ مراكز لتعليم المرأة قيادة السيارة في مختلف المناطق، وأضاف: لدينا ٩ مناطق لم يتم إنشاء مدارس فيها، وهناك معلومات تؤكد أن النساء في تلك المناطق يردن التعلم.

وأكد التركي تطبيق أحكام نظام المرور ولائحته التنفيذية على الإناث والذكور على حدٍّ سواء، وقال: إن نظام مكافحة التحرش غير مرتبط بقيادة المرأة للسيار بل هو موجه للأشخاص، وبيّن اللواء التركي خلال مؤتمر صحفي أمس أن كل من يتجاوز على الآخرين سيتم إخضاعه للأنظمة المعتمدة في المملكة.

وأشار التركي إلى أن السعودية بإمكانها ممارسة تأجير السيارات وفق الأنظمة من الجانب الاقتصادي، وكذلك يجوز لها استئجار سيارة من محال التأجير وقيادتها، وأيضًا غير السعوديات بشرط حمل رخصة قيادة سعودية.

التركي والبسامي خلال المؤتمر الصحفي

قيادة المرأة

6 مراكز للتعليم

9 مناطق لا توجد بها مدارس

190 مدربة سعودية لتعليم القيادة

تفاعلاً مع ما نشرته المدينة

«تعليم جدة» تتابع حالة الأعلام على أسطح المدارس

أعلام مهترئة على أسطح مدارس «النهضة»
المدينة - جدة
وثق المواطن علي الخامدي من سكان حي النهضة في جدة بعدسته الخاصة يوم أمس وجود أعلام مهترئة، تعلو بنايات بعض المدارس في الحي، وقال: إن الظاهرة تتحداني الحي إلى عدد من الأحداء الأخرى، الأمر الذي يؤكد غياب الرصد وضعف الرقابة، مطالبًا الجهات المعنية باتخاذ إجراءات أكثر جدية وفاعلية حيال المحافظة على الإعلام. "رمز الإيرز للوطن.

ضوئية لما نشرته «المدينة» أمس

المدينة - جدة

تفاعلًا مع ما نشرته «المدينة» أمس بعنوان «أعلام مهترئة على أسطح مدارس النهضة»، وجه مدير تعليم جدة المكلف، مديري ومديرات مكاتب التعليم وقادة وقائدات مدارس جدة بضرورة الاهتمام برفع العلم الوطني السعودي على جميع المدارس والمنشآت التعليمية وتفقد حالته بشكل منتظم والمحافظة على سلامته وتغييره إذا تطلب الأمر. كما وجه إدارة المتابعة الإدارية بمتابعة تنفيذ ذلك.

وكان مواطن وثق بعدسته وجود أعلام مهترئة تعلو بنايات بعض مدارس حي النهضة مطالبًا باتخاذ إجراءات حيال المحافظة على العلم الذي يمثل رمزًا للوطن.

بدء التقديم على بوابة القبول الموحد لطلاب الرياض

واس _الرياض

أعلنت اللجنة الإشرافية للقبول الإلكتروني الموحد للطلاب في الجامعات الحكومية والكليات التقنية بمنطقة الرياض، بدء التقديم على الجامعات الحكومية والكليات التقنية بمنطقة الرياض عبر الرابط www.rbu-admit.edu.sa.

وسيكون التقديم عبر البوابة متاحًا حتى الساعة الثانية عشرة ظهرًا من ١٩/ ١٠/ ١٤٣٩هـ، وهو موعد نهاية التقديم عبر البوابة في جميع التخصصات.

وحثت اللجنة الطلاب على التأني في تقديم الطلب ومراجعة إدخال المعلومات، وترتيب الرغبات بكل دقة؛ إذ إن التقديم في أي يوم من الأيام التي أتيح فيها التقديم سواء، ويمكن لأي طالب التعديل على طلب القبول، وحفظ التعديل في أي وقت قبل إغلاق البوابة.

وشددت اللجنة على ضرورة الالتزام بالجدول الزمني لإجراءات القبول الموضح على البوابة بالتفصيل، والاطلاع على الدليل الإرشادي للقبول، متمنية التوفيق لجميع الطلاب.

أوصت الجميع بضرورة التقيد بالأنظمة والتعليمات

«كِبار العلماء»: الأصل في قيادة المرأة الإباحة

المدينة - الرياض

أكّدت هيئة كِبار العلماء أن الأصل في قيادة المرأة الإباحة؛ موصية الجميع بضرورة التقيُّد بالأنظمة والتعليمات.

وقالت عبر حسابها في «تويتر»: اتخذ ولاة الأمر - أيّدهم الله - قرار السماح للمرأة بقيادة السيارة؛ بناءً على ما رأوه من المصالح الراجحة في هذا الموضوع، وبعد أن أخذوا برأي أغلبية أعضاء هيئة كِبار العلماء الذين أفادوا بأن الأصل الإباحة.. والذي نوصي به الجميع، تقوى الله، ثم التقيُّد بالأنظمة والتعليمات.

وأضافت هيئة كِبار العلماء أن الدولة - أيّدها الله - سنت من الأنظمة ما يكفل - بإذن الله - المحافظة على قيمنا الإسلامية التي تميّز بها هذا الشعب السعودي الكريم الوفي لدينه وقيادته ووطنه.

فتيات يعبرن عن الفرحة بتمكين المرأة من القيادة

فتيات بحرينيات يشاركن السعوديات فرحتهن بالسيلفي

الخبر

جدة

الرياض

الظهران

أبرز الأجواء الاحتفالية لبدء تطبيق القرار

الإعلام العالمي: «قيادة المرأة» ترفع الناتج المحلي 300 مليار ريال

أمين رزق - جدة

أبرزت وسائل الإعلام العالمية أمس الأجواء الاحتفالية التي واكبت بدء المرأة السعودية قيادة السيارة.

مؤكدة على الآثار الاقتصادية والاجتماعية الكبيرة لهذا التحول التاريخي.

وأشارت إلى حرص نسبة كبيرة من السيدات على تسجيل اللحظة التاريخية بعد دخول القرار حيز التنفيذ بثوانٍ معدودة، وانتظار البعض منهن ساعات الصباح الأولى حتى يذهبن لأعمالهن بأنفسهن للمرة الأولى بدون سائق

وأكدت أن قيادة المرأة للسيارة ترفع الناتج المحلي ٣٠٠ مليار ريال وتوفر ٢٥ ألفًا سنويًا للأسرة.

بلومبرج: دعم الناتج المحلي وميزانية الأسرة

توقع تقرير لوكالة بلومبرج أن تؤدي قيادة المرأة للسيارة إلى زيادة الناتج المحلي الإجمالي بمقدار ٩٠ مليار دولار في ٢٠٣٠ أي «٣٠٠ مليار ريال» على الأقل، لاسيما في ظل ارتباط عشرات الصناعات بقيادة السيارة. وأشارت الوكالة إلى أن القرار سيؤدي إلى زيادة فرص النساء في التوظيف، بعد أن أشارت كثير من الدراسات سابقاً إلى أن صعوبة الوصول إلى العمل والكلفة العالية لذلك كان وراء عزوف الكثيرات عن الوظائف وأدى في الوقت ذاته بوزارة العمل إلى إطلاق برنامج وصول لدعم الموظفات بـ٨٠٠ ريال شهرياً. ونوهت بالاحتفالات التي شهدتها الشوارع مع بدء العمل بالقرار، موضحة أن الأسر التي ستستغني عن السائق يمكنها توفير مبلغ يتراوح بين ٢٥ إلى ٣٠ ألف ريال على الأقل سنوياً.

نيويورك تايمز: حرص نسائي على النجاح والالتزام بالقواعد

تطرقت صحيفة نيويورك تايمز الأمريكية إلى الأجواء الاحتفالية وحالة الترقب التي واكبت تطبيق القرار في الشارع على كافة المستويات. وأبرزت الصحيفة تعليقات بعض الرجال، الذين أعربوا عن فخرهم واعتزازهم بقيادة المرأة للسيارة بعد سنوات من الحظر نتيجة بعض المفاهيم الخاطئة. ولفتت إلى حرص السيدات على نجاح التجربة من خلال الالتزام بقواعد المرور والقيادة بهدوء وأخذ كافة الاحتمالات بعين الاعتبار.

فايننشال تايمز: ارتياح بأوساط الرجال لتخفيف الأعباء عنهم

تطرقت صحيفة إيكونوميك تايمز البريطانية إلى تداعيات القرار من وجهة نظر مغايرة، مشيرة إلى أنه سيسهم في تخفيف النقد الذي كان يوجه للمملكة في المحافل الدولية، بسبب التأخر في منح المرأة حق قيادة السيارة، ونوهت بسلسلة الإصلاحات الاجتماعية الأخيرة للأمير محمد بن سلمان ولي العهد ونائب رئيس مجلس الوزراء من أجل دعم المرأة في سوق العمل، وتخفيف القيود بالسماح لها بممارسة نشاطها التجاري دون موافقة ولي الأمر. ولفتت الصحيفة إلى ما أثاره القرار من ارتياح في أوساط الرجال بدعوى أنه سيخفف من الأعباء العائلية عنهم.

سيارة وحيدة في ميدان الاختبار ولا مراجعات

شوارع الباحة خالية من المركبات النسائية.. ومختصون: غياب التوعية السبب

عبدالرحمن ابو رياح - عمر محمد الغامدي - الباحة

في الوقت الذي شهدت فيه شوارع العديد من مدن المملكة صباح أمس انطلاق مرحلة تاريخية جديدة بقيادة المرأة السعودية للسيارة، كان المشهد في شوارع منطقة الباحة مختلفا، حيث خلت من أي مركبة نسائية، فيما لم تصدر إدارة مرور الباحة أي رخصة قيادة نسائية حتى الأمس، بحسب ما أوضح مصدر مطلع لـ«المدينة».

«المدينة « قامت بجولة على إدارة المرور بمنطقة الباحة وميدان اختبار القيادة بالإدارة وتبين خلوه تماما من المراجعات بينما بقيت سيارة اختبار القيادة الوحيدة في وسط الميدان ولا توجد بالإدارة أقسام مخصصة للنساء، وبالرجوع لمدير مرور الباحة، قال: إنه لا يملك حق التصريح وطلب الرجوع إلى مدير الإدارة العامة للمرور اللواء محمد البسامي.

كما زارت «المدينة» شركة نجم بالباحة التي لم تفتح أي قسم نسائي، وأفاد أحد الموظفين أنه ليس لديه علم عن افتتاح قسم نسائي حاليا أو مستقبلا أو حتى توجه حيال قرار قيادة المرأة للسيارة، مشيرا إلى أن ذلك يطبق فقط في المدن الكبرى على حد علمه.

سيارة الاختبار الوحيدة

من جانبه أوضح المختص في علم النفس محمد سعيد الزهراني، أن ضعف التوعية في منطقة الباحة من قبل الجهات المعنية في المرور والجامعة والتعليم ولجان التنمية الاجتماعية ومجالس الباحة كان له الدور الأكبر في غياب المرأة عن القيادة، وأضاف: على هذه الجهات مسؤولية كبيرة في التوعية والتثقيف وفي بعض المناطق، لاحظنا أن الجهات الحكومية تبنت برامج توعوية للقيادة، مؤكدا أن قرار قيادة المرأة للسيارة احترم المرأة ومنحها حقها، وأشار الزهراني إلى أن عزوف النساء عن القيادة في الباحة يعود إلى طبيعة المجتمع وكون المرأة فيه مخدومة من قبل الرجل وحاجتها للقيادة ضعيفة بعكس المناطق الأخرى.

وقال حامد محمد آل جيمع: إن قرار قيادة المرأة جاء في الوقت المناسب وكل المناطق استعدت لهذا الحدث التاريخي والباحة من المناطق ذات الطابع التقليدي وستتدرج فيها التجربة وستبدأ بالمغتربات ثم الموظفات حتى يعتاد الناس على ذلك، مضيفا أن هذا القرار يخلص المرأة من الحاجة إلى السائق الخاص وتستطيع التنقل وممارسة عملها دون الحاجة لأحد.

وأضافت وجدان عبدالعزيز الغامدي أن النساء في المنطقة ينتظرن هذا القرار التاريخي وكانت الباحة بحاجة إلى التوعية والتثقيف وإدراج فعاليات وتدريب قيادة المرأة ضمن خططها وتفعيل التوعية والتدريب على القيادة ضمن برامج الصيف، وأشارت الغامدي إلى أن قيادة المرأة في المنطقة ستكون بالتدريج.

الإعلان عن المدارس النسائية قريبًا..

أكثر من 50 مواطنة يستبدلن رخص القيادة في المدينة

أحمد النهاري - المدينة المنورة

مع دخول الساعات الأولى لتطبيق قرار السماح للمرأة بقيادة المركبات إلى حيّز التنفيذ، كشفت مصادر مرورية في المدينة المنورة عن أن أكثر من ٥٠ امرأة بالمنطقة تمكّن من الحصول على رخص تخولهن قيادة مركباتهن الخاصة، بعد أن قيّمت إدارة المرور أداءهن في اختبارات خاصة. كما تعمل الجهات المختصة في المنطقة على تهيئة عدد من المواقع المخصصة لتدريب المستجدات في القيادة الراغبات في الحصول على رخص لسير المركبات، فيما لم يتم بعد تحديد المواقع الخاصة بالتدريب لمن لم يسبق لهن الحصول على رخصة سير.

وكانت إدارة مرور المدينة المنورة قد حددت عددًا من الشروط لاستبدال رخص القيادة الأجنبية تتضمن:

- تسجيل الطلبات إلكترونيًا للحصول على الموافقة المبدئية
- إرفاق صورة الرخصة الأجنبية شريطة أن تكون سارية المفعول
- ترجمة الرخصة من الأماكن المعتمدة لدى إدارة المرور
- حجز موعد لمطابقة البيانات
- إجراء اختبار القيادة العملي تحت إشراف مجموعة من المختصين في إدارة مرور منطقة المدينة المنورة
- اجتياز الاختبار العملي
- إجراء الكشف الطبي
- سداد الرسوم

وشهد الميدان المخصص لاختبارات القيادة، (يقع غرب المدينة المنورة ويحتوي على مجموعة من الطرق والشوارع المهيأة والمجهزة بالأنظمة الضوئية وإرشادات المرور)، إقبالاً كبيرًا من السيدات في المنطقة مع بداية تنفيذ القرار، وعودة الدوام الرسمي، في حين لا تزال مجموعة كبيرة من السيدات ممن لم يتمكن من الحصول على رخص سابقة يترقبن الإعلان الرسمي عن فتح المدارس الخاصة بتدريب النساء على القيادة بالمدينة المنورة.

٤٢ رخصة تم إصدارها

إقبال نسائي على مدرسة القيادة النسائية بجدة والتكلفة 2520 ريالا

أحمد الجهني - جدة

تصوير: غرم عسيري

شهدت مدرسة جدة المتطورة لتعليم القيادة بجامعة الملك عبد العزيز بجدة إقبالا مكثفًا لقبول المتدربات على قيادة السيارات للحصول على رخص قيادة نسائية تصل تكلفتها الإجمالية ٢٥٢٠ ريالا.

وأوضحت مديرة مدرسة جدة المتطورة لتعليم القيادة بالجامعة الدكتور منى عثمان البريكان، أن المدرسة تضم ٨٠ متدربة منهم ١٢ فاحصة للمرور و١٠ فاحصات للمدرسة، كما أنه تم حتى هذه الفترة إصدار ٤٢ رخصة للقيادة بعد اجتياز المتدربات للتدريب والاختبار.

وأضافت: ينبغي للمتدربة اجتياز العديد من الخطوات على مجمل متطلبات إجراءات الحصول على الرخصة لمن لا تجيد القيادة ومنها إتمام سن الثامنة عشرة لرخصة القيادة الخاصة وقيادة الدراجات الآلية وإتمام سن السابعة عشرة لمنح ترخيص مؤقت لا تزيد مدته على سنة لقيادة المركبات الخاصة، على أن تحمل المتقدمة هوية وطني مستقلة أو إقامة مستقلة لغير السعوديين إضافة إلى التسجيل في المنصة الإلكترونية والتعهد بإجراء الكشف الطبي ودفع تكاليف الدراسة للتدريب لعدد ٣٠ ساعد تدريبية بواقع ٧٥ ريالا للساعة تشمل ٨ ساعات تدريب نظري بقيمة ٦٠٠ ريال والتي تشتمل على أربع محاضرات، ويتكون من اختبار إلكتروني ٤٠ سؤالا يتم تقييم نتيجة الاختبار إلكترونيًا وتظهر النتيجة للمتدرب فورًا، وكذلك تدريب ساعتين على جهاز المحاكاة بقيمة ١٥٠ ريالا و٢٠ ساعة تدريب عملي بقيمة ١٥٠٠ ريال، فيما تبلغ تكلفة الاختبار النظري ٧٥ ريالا وتكلفة الاختبار العملي ٧٥ ريالا وضريبة القيمة المضافة ٥٪ بقيمة ١٢٠ ريالا ليصبح مجموع التكاليف ٢٥٢٠ ريالا.

وأشارت إلى أن إجراءات الحصول على رخصة قيادة لمن تحمل رخصة منتهية تمر بأربع مراحل، وهي التسجيل في المنصة الإلكترونية والتعهد بإجراء الكشف الطبي والتعهد بترجمة الرخص الأجنبية المنتهية إلى اللغة العربية، ودفع تكاليف الدراسة وهي ٦ ساعات تدريب عملي بقيمة ٤٥٠ ريالا، وتبلغ قيمة الاختبار العملي ٧٥ ريالا بالإضافة لضريبة القيمة المضافة ٢٦,٢٥ ويبلغ إجمالي التكاليف ٥٥١,٢٥ ريال.

إحدى المتدربات

الإعلام العالمي يبث تقارير حول مدرسة قيادة سيدات جدة

حظيت مدرسة تعليم القيادة للسيدات بجدة بدعم واهتمام عالمي كبير من مختلف وسائل الإعلام المحلية والخارجية بعد زيارتها لمقر المدرسة ومنها القناة الأولى السعودية وقناة الإخبارية وقناة BBC وقناة CNN وقناة NBC وسكاي نيوز والشبكة الألمانية ARO.

لدى أكثرهن رخص عالمية تم استبدالها بـ «محلية»

السعوديات ينجحن في امتحان «أول يوم قيادة» للسيارات

نفيسة مغفوري – سعيدة جماح عمادية حيدر - جازان

حققت السعوديات فى أول يوم لتطبيق القرار السامي الخاص السماح لهن بقيادة السيارات التزاما ملحوظا بالانظمة المرورية والضوابط الشرعية اثناء القيادة وفق ما جاء بالقرار ،ووتحدث بعضهن عن تجاربهن مع قيادة السيارة، لمن حصلت على رخصة محلية سواء بالتعلم أو استبدال الرخصة الأجنبية، وأكدن أن الحاجة إلى قيادة السيارة تتجاوز أي ملاحظة قد تطرأ، داعين إلى تعزيز الوعي المجتمعي بأهمية قيادة المرأة للسيارة؛ كونه «ضرورة ملحة» ويساعدها على قضاء حوائجها ومتطلبات بيتها وأسرتها، دون الحاجة إلى سائق أجنبي وشددن على تطبيق الأنظمة بقوة على كل مخالف.

في البداية تقول أم محمد من جازان: عمري ٣٧ سنة.. حصلت على رخصة قيادة رسمية تؤهلني للقيادة بعد الوفاء بالاشتراطات والإجراءات المطلوبة، وعن المعوقات التي واجهتها قالت: إنه يمكن التخلص من بعض الأفكار الخاطئة من خلال تنمية الوعي.

وتقول أم سلطان من جازان: «تعلمت القيادة وأنا صغيرة لأن أبي كبير في السن، ولا يوجد أحد يذهب به إلى المستشفى، وعندما جاء الأمر بقيادة المرأة أسرعت بشراء سيارة، وأيضًا حصلت على رخصة.ولله الحمد.. ولا يوجد لدي أي معوقات بالعكس بل سوف تكون القيادة مهمة للغاية في قضاء حوائج أسرتي.

نصف الراتب للسائق

وتلتقط سهام الحسين من محافظة صامطة بمنطقة جازان، طرف الحديث قائلة: «عمري ٣٦ سنة وأعمل معلمة، وكنت سابقًا أعرف أساسيات قيادة السيارة بداية قيادتي بالبر، ولكن بعد القرار لديّ دافع لتعلم قيادة السيارة بأسرع وقت لقضاء بعض الضروريات بنفسي كالذهاب إلى المستشفيات، وأن أقوم بشؤون أعمالي دون تأخر السائق، وتعلمت القيادة بمنطقة نجران؛ حيث عملي. وعن المعوقات قالت: لا نلتفت لمن يحاول التقليل من قدراتنا، فنساء المنطقة واعيات، وقرار القيادة حكيم، فنصف راتبي يضيع في تكلفة المواصلات من وإلى العمل والأسواق والمستشفيات. وقالت غزالة عكام من محافظة أبو عريش «إسكان الحصمة»: مهما كانت المعوقات فحاجتي للقيادة والاعتماد على نفسي في قضاء حوائجي يتجاوز أي معوقات.

تكثيف حملات التوعية

تقول ورد مسعود آل مسلم من الطائف: «عملي الحالي معلمة لغة إنجليزية بالمرحلة الثانوية، ولكن عملي الذي أعشقه هو ممارسة التشافي الذاتي بالطاقة الحيوية.

وتضيف تعلمت القيادة في كندا وحصلت على رخصتي منها.وعندما جاء الأمر بقيادة السيارة هنا فقط تم استبدال الرخصة، وكان جدًا سهلًا بعد حجز موعد من الموقع تمت جدولة موعدي، وذهبت باليوم المحدد، وكنت متخوفةً بعض الشيء، ولكن سهولة الإجراءات وتعاون المسؤولين معي سهل لي الموعد، الأوراق المطلوبة، وكان الكشف الطبي ترجمة الرخصة وسداد الرسوم، وتم التبصيم وبعده الاختبار الميداني خمس دقائق، واستلمت رخصتي السعودية. ودعت وزارة الإعلام إلى تكثيف الحملات التوعوية بشأن قيادة المرأة.

عودة الخصوصية للمرأة

العديد من السيدات حصلن على الرخصة

وعن المعوقات التي واجهتها قبل التطبيق تقول: هي عدم القدرة على إيجاد سائق مناسب لي ولعائلتي ومعوقات في المواصلات، وأيضًا عدم الخصوصية في التنقل لوجود السائق. وعن المعوقات التي تتوقع مواجهتها هي أن الناس لم يعتادوا على رؤية المرأة خلف عجلة القيادة، وشددت على تشجيع المرأة على القيادة، وعدم مضايقتها. وقالت أحلام بنت عبدالرحمن آل ثنيان من الرياض: «تعلمت القيادة على يد الوالد وأحمل أكثر من رخصة خارجية، والحمد لله لم أواجه أي معوقات والقيادة ليست ترفا، بل من الضروريات للمرأة، وستسهل حياتها اليومية، ووجهت شكرها لإدارة المرور على ما بذلوه من جهود للحصول على رخص القيادة.

قيادة المرأة للسيارة ضرورة ملحة

تشير يقين آل مهدي، محافظة القطيف مدينة صفوى بمنطقة الشرقية العمر ٢٣ سنة، موظفة في شركة أرامكو، إلى أنها تعلمت القيادة سنة ٢٠١٤ في ولاية ميشيغن/أمريكا. كان عمرها فوق ١٨ سنة، مؤكدة ان القيادة بالنسبة للمراة باتت«ضرورة ملحة»، وأضافت: «عندما حضرت الجانب النظري أخذت الكتيب وبعدما اجتزت الاختبار النظري أعطوني رخصة تدريبية تخولني أنني أسوق في الشارع، ولكن برفقة شخص آخر يحمل الرخصة».

بالنسبة للرخصة السعودية فقالت: «كان مجرد استبدال للرخصة الأمريكية؛ لأنها سارية المفعول، قدمت على الطلب أونلاين وأرفقت المستندات المطلوبة وأخذت موعدًا، وبعدها اختبرت عمليًا، وأخذت الرخصة بعدها مباشرة». وقالت غالبًا الحذر يكون من السائقين الآخرين في الشارع، وبالخصوص التحركات المخالفة للقانون المروري ولأولوية الشارع؛ لأنها تكون غير متوقعة.

وقالت سحر حسن نصيف من جدة محاضرة متقاعد من جامعة الملك عبدالعزيز بجدة قسم اللغات الأوروبية وآدابها: «عمري ٦٤سنة، بدأت تعلم القيادة في جدة وكان عمري ١٤ سنة، وكملت في أمريكا وأضافت: أحيي مرور جدة على حسن معاملته في استقبالنا وروحه الجميلة ومشاركته فرحتنا». وتقترح: لا تجبر المرأة على أخذ دروس في القيادة لو تجيدها، وأن تختبر فقط كما يحدث في البلدان الأخرى وحتى من لديها رخصة منتهية تختبر للقيادة ولو نجحت تأخذ الرخصة.

وتشير أسماء العضيلة من محافظة الخرج بمنطقة الرياض إلى أن عمرها ٢٢ سنة طالبة جامعية، وتعلمت القيادة بالحواري مع أخيها وتضيف: «للضرورة أحكام والخروج من المنزل قيادة المرأة للسيارة ضرورة ملحة».

وتحدثت سارة عبدالإله الوسية ٣٥ سنة، ماجستير تغذية قائلة: «تعلمت القيادة في الولايات المتحدة الأمريكية قبل ١٨ سنة، وحصلت على الرخصة السعودية باستبدال رخصتي الأمريكية.

سيدات تبوك: قيادتنا للسيارات توفر «راتب السائق» وتقلص المشكلات الأسرية

ناعم الشهري - تبوك

أكدت عدد من سيدات تبوك أن قيادة المرأة للسيارة عملياً في شوارع المملكة بمثابة مرحلة تأكيد للانطلاق للمستقبل وسوف يزيد من ثقتها بنفسها وثقة المجتمع بها، وأشرن إلى أن القرارسوف تنعكس آثاره الإيجابية على وضع الأسرة الاقتصادي بالاستغناء عن السائق، كما أن قيادتها للسيارة ستحل كثيراً من المشاكل الأسرية، خصوصاً في ظل غياب رب الأسرة، وقالت المهندسة هنادي الجهني من جامعة تبوك سفيرة منصة إدراك بالسعودية إن قيادة السيارة يحمّلها مسؤولية كبرى في تقديم الصورة الحقيقية عن الالتزام والحرص على إبراز أخلاقيات المرأة السعودية، لأن أمر السماح بالقيادة صدر من ولاة الأمر _حفظهم الله_ وذلك بفضل الإرادة السياسية بعد دراسة القرار من جميع النواحي.

ترف العمراني

أميرة الحسين

سارة النمر

وقالت ترف العمراني، مديرة قسم التثقيف بمستشفى الملك خالد إن قيادة المرأة سوف تنعكس على وضع الأسرة الاقتصادي، فالاستغناء عن السائق، سواء خاصا أو أجرة يوفر الكثير من المال، كما أن قيادتها للسيارة ستحل كثير من المشاكل الأسرية، خصوصاً في ظل غياب رب الأسرة، فلا تحتاج لأحد ولا تضيع الوقت في البحث عن منقذ عند ظرف طارئ بالبيت.

وأشارت أسماء الكريع مشرفة في إدارة التوجيه والإرشاد بتعليم تبوك إلى أن قيادة المرأة للسيارة تعطي الثقة للمرأة السعودية وتكون مثلها مثل غيرها من النساء في الدول العربية فهي كفء بأن تُعطى هذه الثقة، وتضيف: «المرأة السعودية ستثبت للعالم قوتها وجدارتها وتكون مثالاً للمرأة العربية، ومع مرور الأيام ستكون قدوة يحتذى بها».

ووصفتها سيدة الأعمال أميرة الحسين بأنها مرحلة العدل والإنصاف مشيرة إلى أن الأسرة عامة والنساء خاصة عانوا من الاستغلال المادي في وسائل النقل حتى أصبحت سلعة موسمية وليس وسيلة نقل.

وبينت الكاتبة والأديبة هناء العرادي أن معظم أفراد الأسرة مرتبط بعمل أو وظيفة، وبات من الصعب تفرّغ رب الأسرة لتوصيل جميع أفراد الأسرة لوظائفهم ومدارسهم، والقرار يسهم فى دعم الاستقرار الأسري.

وقالت الإعلامية نوال خلف الجوفي وجود فوائد فورية لهذا القرار وتحديدًا على دخل الأسرة وتقليص الصرف من ميزانية الأسر بنسبة كبيرة جدًا وتقليص دخول العمالة الوافدة للبلد.

وبينت حكيمة فرحان الرويلي، رئيس اللجنة النسائية لمجلس شباب وشابات منطقة الجوف، أن القرار من شأنه تسهيل حياة المرأة السعودية التي كانت لا تستطيع التنقل وقضاء حوائجها دون وجود سائق خاص أو محرم، فيما قالت سارة النمر مدربة في الوعي الذاتي وناشطة اجتماعية بأنها نقلة إيجابية تعود بالنفع للمجتمع بشكل عام وكذلك المواطنات بشكل خاص، ومن الطبيعي جداً أن يكون هناك عدم قبول، لكن الوقت دائماً كفيل للقبول، خصوصاً مع التوعية بأهمية هذا الأمر والالتزام بكل الأنظمة المرورية.

ولي عهد البحرين يشيد بالتعاون.. ورئيس الوزراء: المملكة موئل العرب

حمد بن عيسى يستقبل سلطان بن سلمان وضيوف دورة لجنة التراث العالمي

الملك حمد خلال استقباله الأمير سلطان بن سلمان

ولي عهد البحرين مستقبلا الأمير سلطان بن سلمان

واس - المنامة

استقبل الملك حمد بن عيسى آل خليفة ملك مملكة البحرين مساء أمس في قصر الصافرية، صاحب السمو الملكي الأمير سلطان بن سلمان بن عبدالعزيز رئيس الهيئة العامة للسياحة والتراث الوطني، والمديرة العامة لمنظمة الأمم المتحدة للتربية والثقافة والعلوم «اليونسكو» أودري آزولاي، ووفد منظمة اليونسكو، وضيوف الدورة الثانية والأربعين لاجتماع لجنة التراث العالمي التي بدأت أمس في البحرين.

وعلى الصعيد نفسه استقبل صاحب السمو الملكي الأمير سلمان بن حمد آل خليفة ولي العهد نائب القائد الأعلى النائب الأول لرئيس مجلس الوزراء بمملكة البحرين الشقيقة مساء أمس، صاحب السمو الملكي الأمير سلطان بن سلمان الذي يزور المنامة للمشاركة في اجتماع لجنة التراث العالمي الذي تستضيفه مملكة البحرين الشقيقة.

وأعرب ولي العهد بمملكة البحرين عن اعتزازه بالتعاون القائم بين البحرين والمملكة في مجالات السياحة والتراث الوطني في ظل الاهتمام والرؤية المشتركة لتعزيز التراث والإرث الحضاري الغني لكلا البلدين الشقيقين.

وأشاد بالتعاون الوثيق بين المملكتين (البحرين والسعودية) وتشاركهما في تأكيد الدور الإنساني والحضاري لهذه المنطقة التي تشهد الكثير من الشواهد الحضارية التي عكست عراقتهما انطلاقاً مما يربط البلدين الشقيقين من علاقات أخوية وتاريخية متميزة على مختلف الصعد.

من جانبه، عبّر صاحب السمو الملكي الأمير سلطان بن سلمان عن شكره وتقديره لصاحب السمو الملكي ولي العهد نائب القائد الأعلى النائب الأول لرئيس مجلس الوزراء، على ما أبداه من اهتمام بالتعاون البحريني السعودي في القطاعات التراثية وعمل لجنة التراث العالمي، مؤكداً دور مملكة البحرين وعملها الدؤوب لنجاح أعمال الدورة الثانية والأربعين للجنة التراث العالمي.

كما استقبل صاحب السمو الملكي الأمير خليفة بن سلمان آل خليفة رئيس الوزراء البحرين مساء أمس في قصر سموه في الرفاع، صاحب السمو الملكي الأمير سلطان بن سلمان بن عبدالعزيز.

وأكد الأمير خليفة خلال اللقاء على أن المملكة بقيادة خادم الحرمين الملك سلمان بن عبدالعزيز أصبحت موئلًا للعرب والمسلمين ومجًدا لهم لدورها وثقلها المحوري إقليميًا وعالميًا واهميتها إسلاميًا وسياسيًا واقتصاديًا، فهي قارة بمساحتها ودولة عظمى بتأثيرها وعريقة بتاريخها الذي تحكيه الدرعية والرياض ويحكيه كل شبر في المملكة، مشيدًا سموه بمواقف خادم الحرمين الشريفين - حفظه الله - إسلاميًا وعربيًا التي ستظل راسخة بالوجدان ومحفورة في القلوب ومضيئة في تاريخ العرب والمسلمين.

مشعل بن ماجد يطلق برنامجاً متكاملاً للتوطين.. الأحد

5 آلاف وظيفة بالقطاع الخاص تنتظر شباب جدة

الأمير مشعل بن ماجد

المدينة - جدة

يرعى صاحب السمو الملكي الأمير مشعل بن ماجد بن عبدالعزيز محافظ جدة رئيس المجلس المحلي لتنمية وتطوير محافظة جدة، الأحد المقبل، انطلاق البرنامج التدريبي لتوطين الوظائف بالمحافظة، كأول مشروع تدريبي متكامل لتأهيل الشباب والشابات لتأمين فرص العمل المناسبة في الوظائف القائمة في منافذ البيع بقطاعات التجزئة المختلفة، وذلك في ظل ترجمة رؤية المملكة ٢٠٣٠، وما تحمله بين طياتها من تحولات هيكلية وتنظيمية وبناء القدرات والاستفادة من كافة الإمكانات المادية والبشرية.

ويستهدف البرنامج الذي يستمر عامين، توطين ٥ آلاف وظيفة بالقطاع الخاص باعتباره الموظف الرئيس لقوة العمل الوطنية في المرحلة المقبلة، وسيوفر في مرحلته الأولى ١٦٠٠ فرصة وظيفية منتهية بالتوظيف في ١٦ مجالًا للتوطين.

وتقوم فكرة البرنامج الذي سجل منذ بدء استقبال طلبات الراغبين الالتحاق به من الأفراد ومنشآت القطاع الخاص عبر المنصة الإلكترونية بجامعة جدة، ٤٨٠٠ باحث عن العمل حتى الآن، على تقديم العديد من الحقائب التدريبة وبرامج التأهيل والتهيئة للكوادر الوطنية المرتكزة على أسس أكاديمية محترفة تعمل على تزويد المتدربين بالمفاهيم والمعلومات العلمية، وإكسابهم المهارات العملية المتخصصة والمتفقة مع متطلبات الوظائف في المجالات المذكورة سواء لطالبي العمل الجدد، أو لموظفي القطاع الخاص ممن يرغبون في إعادة تدريبهم.

ويتضمَّن البرنامج التدريب في المهن المستهدفة لثلاثة مستويات تدريبية يُوزع المتدربون عليها وفق معايير محددة، بحيث يشمل المستوى الأول مرحلة التدريب الأساسية، وتكون مدتها ٢٤ يومًا ما بين المستويين الثاني والثالث (المرحلة المتقدمة، ومرحلة المحترفين) ١٢ يومًا لكل منهما ما بين تدريب علمي وميداني، يشتمل العلمي فيها على مجالات الإدارة والتسويق، والمحاسبة، والهندسة، والحاسبات، والعلوم والتربية، بالإضافة إلى مجال المبيعات، والبيع الشخصي، وإدارة العرض، ومهارات الاتصال وتكنولوجيا المعلومات وغيرها، مما يعكس الاهتمام بقضية التوطين وسعودة الوظائف ضمن خطط وزارة العمل والتنمية الاجتماعية من منطلق دورها في تمكين الشباب السعودي من العمل في القطاع الخاص وتذليل كافة العقبات أمامهم لتحقيق ذلك.

وعلى الراغبين في التدريب والتأهيل والتوظيف من الشباب والشابات، وكذلك الشركات والمؤسسات الراغبة في توفير احتياجاتهم من الكوادر الوطنية المدربة والمؤهلة، زيارة موقع المنصة الإلكترونية للبرنامج التدريبي لتوطين الوظائف بمحافظة جدة http://www.jeddahtawteen.org.

تكليف قيادات بوكالة المساجد.. وارتباط الفروع بالوزير مباشرة

واس _ الرياض

أصدر وزير الشؤون الإسلامية والدعوة والإرشاد الشيخ الدكتور عبداللطيف بن عبدالعزيز آل الشيخ، سلسلة من القرارات تضمنت تكليفات في مختلف وكالات الوزارة، وفرعها في الرياض.و تضمنت القرارات أن يكون ارتباط فروع الوزارة في مناطق المملكة الثلاث عشرة، مباشرة بالوزير اعتبارا من العاشر من شوال الجاري.

وتضمنت تلك القرارات تكليف الشيخ سعد بن صالح اليحيى، وكيلا للوزارة لشؤون المساجد، والشيخ عبدالعزيز بن محمد الحمدان، وكيلا للوزارة لشؤون المطبوعات والبحث العلمي، اعتبارا من العاشر من شهر شوال الجاري، والدكتور عبدالله بن عبدالعزيز الخضير، وكيلا مساعدا لشؤون المطبوعات والبحث العلمي لمدة ستة أشهر اعتبارا من العاشر من شوال الجاري.

كما تضمنت القرارات تكليف الدكتور عبدالرحمن بن علي العسكر، والدكتور ماجد بن محمد بن مرسال الحربي، والدكتور راشد بن عثمان الزهراني، والشيخ عازب بن سعيد آل مسبل، بالعمل مستشارين في فرع الوزارة بمنطقة الرياض، اعتبارا من الحادي عشر من شوال الجاري.

وتضمنت القرارات أيضا تكليف الشيخ عبدالمنعم المشوح، بالعمل مستشارا في فرع الوزارة بمنطقة الرياض، إضافة إلى عمله في حملة السكينة، اعتبارا من الحادي عشر من شوال الجاري.

تغطية أمنية بكورنيش جدة

ماجد القرني - جدة

حققت التغطية الأمنية الشاملة، التي قام بها ضباط وأفراد شرطة جدة للشريط الساحلي بكورنيش جدة، خلال أيام العيد الماضية، أهدافها وكانت الخطط قد تشارك فيها إدارة الدوريات والمرور والدفاع المدني والهلال الأحمر وحرس الحدود، والأمانة، وتم انتشار رجال البحث الجنائي والدوريات الراكبة والراجلة ممثلة في الضبط الإداري وقوة أمن المهمات والواجبات الخاصه لرصد أي اشتباه أو ما قد يعكر صفو المصطافين والمتنزهين والزوار وسرعة التدخل وضبط مايستوجب ذلك.

شرطة جدة ومتابعة مستمرة

لأول مرة.. استبدال الشريان الأبهر لمريض بمستشفى الملك سلمان بتبوك

واس - تبوك

تمكن فريق طبي سعودي من قسم جراحة القلب بمستشفى الملك سلمان للقوات المسلحة بالشمالية الغربية بتبوك بفضل من الله، من إنقاذ حياة مريض بإجراء عملية استبدال الشريان الأبهر الصاعد مع قوس الشريان لأبهر لأول مرة (بالمستشفى) وفي تدخل جراحي سريع ومباشر لعلاج انشطار الشريان الأبهر من النوع «Type A Aortic dissection» وهو تمزق خطير يصيب جدران الشريان الأبهر أكبر شرايين الجسم وهو من حالات الطوارئ التي قد تؤدي إلى الوفاة العاجلة

وأوضح استشاري جراحة القلب بالمستشفى البروفسور حسام فوزي، أنه وبعد انتهاء العملية خرج المريض من العمليات ونقل إلى العناية المركزة الساعة الرابعة فجرا وبعد ١٠ ساعات من وصوله إلى العناية المركزة تمت إزالة جهاز التنفس الصناعي والتخدير عن المريض وبدأ التحدث بكامل وعيه وإدراكه دون وجود أي نزيف لاحق بعد العملية وعدم وجود مضاعفات لاحقة.من جانبه أكد مدير مستشفى الملك سلمان للقوات المسلحة بالشمالية الغربية اللواء الطبيب عطية الزهراني، أن نجاح هذا النوع من العمليات يأتي تحقيقا لما تشهده مستشفيات القوات المسلحة من نهضة طبية شاملة على المستويات كافة وبدعم دائم من القيادة، لتسخير جميع الإمكانيات البشرية والفنية والتقنية وصولا لمزيد من الارتقاء بالخدمات الوقائية والعلاجية.

مكتب حمزة أحمد بكري للمحاسبة والمراجعه القانونية

يعلن عن بيع بموجب مظاريف مغلقه لأراضي مطلة على البحر مباشرة بمحافظة حقل و عمارة كائنة بالمدينة المنورة

يعلن المحاسب القانوني/ حمزة أحمد بكري المصفي لتركة مصلح بن ضيف الله العوني المطيري بموجب الحكم القضائي الصادر من المحكمة العامة بالمدينة المنورة عن بيع بموجب مظاريف مغلقه لقطع إراضي على البحر مباشرة كائنة بمحافظة حقل و عمارة كائنة بالمدينة المنورة ولمزيداً من المعلومات يمكنكم مراجعة الموقع الإلكتروني www.hab.sa

وذلك على حسب الشروط التالية :

١- تقدم العروض الي مكتب المصفى / المحاسب القانوني حمزة أحمد بكري بالمدينة المنورة وعنوانه شارع الحزام بجوار المدرسة الابتدائية (49) خلف مطعم ايوان أو مكتب جدة وعنوانه مركز السلطان – تقاطع طريق المدينة الطالع مع شارع الملك عبد الله – الدور السابع مكتب 702 وذلك خلال (12) يوماً من تاريخ الإعلان
٢-يقدم العطاء في مظروف محكم الاغلاق ومختوم بالشمع الأحمر يوضع داخل صندوق العطاء المعد في مكتب مصفي التركة
٣-آخر موعد لتسليم مظاريف العطاء هو يوم الخميس بتاريخ 21/10/1439هـ الموافق 05/07/2018م الساعة الواحدة ظهراً
٤- على المتقدم لشراء اي عقار من العقارات أن يرفق بعرضه شيك مصدق باسم الاستاذ حمزة أحمد بكري المصفي لتركة مصلح بن ضيف الله العوني المطيري بمبلغ #200,000# ريال (فقط مائتان الف ريال سعودي لاغير) كتأمين مبدئي لكل عرض على حدى على أن يكون العروض منفصله لكل عقار على حدى ويكون الشيك المصدق خارج المظروف المغلق ليتم الاطلاع عليه واستلامه من مكتب المصفي
٥-على من يرسو عليه البيع توقيع عقد شراء العقار ويعتبر التأمين المدفوع وقدره #200,000# ريال دفعة مقدمة على أن يسدد باقي قيمة العقار بموجب شيك مصدق باسم الاستاذ حمزة أحمد بكري مصفي تركة العوني المطيري خلال ثلاثة اسابيع من تاريخ توقيع العقد
٦-في حالة عدم التزام من رسى عليه البيع بعد فتح المظاريف المغلقة ولم يلتزم بشروط العقد وسداد المبلغ يتم مصادرة مبلغ التأمين المدفوع ويعتبر مبلغ غير مسترد
٧- لا يحق لأي متقدم للشراء رسا عليه البيع بموجب مظاريف مغلقه بسحب عطاءه أو الامتناع عن سداد ثمن شراء العقار خلال المدة المحددة وإلا فإنه يكون ملزماً بتحمل كافة تكاليف بيع العقار مرة أخرى بالمزاد العلني أو غيره فضلاً عن تحمله لفرق سعر (العقار) الأرض في حال وجود أي انخفاض من قيمة الأرض
٨- يسقط حق الشفعة بمجرد اعلان ترسية البيع
٩- في حال تساوى قيمة أي من العروض المقدمة تجرى مزايدة بين العروض المتساوية
١٠- تحمل المشتري ما نسبته (2,5٪) من ثمن البيع مقابل أعمال الدلالة والتنظيم تسدد بموجب شيك مصرفي باسم شركة (الرياف عسفان)
١١-يوقع كل متقدم للشراء على إقرار معاينة العقار (الارض) المعروضة للبيع المعاينة التامة النافية للجهالة عند احضاره للظرف المغلق الخاص بطلبه شراء احد العقارات
١٢-مصفي التركة غير مقيد بقبول اي عطاء أو عرض ويحق لمصفي التركة رفض أي عطاءً إذا لم يصل إلى السعر المطلوب والعادل والمُقيم
١٣- في حال رسو العطاء يتحمل المشتري كافة الرسوم الحكومية المفروضة والضرائب ان وجدت
سيتم فتح المظاريف المغلقة يوم السبت بتاريخ 23/10/1439هـ الموافق 07/07/2018م في تمام الساعة الثامنة والنصف مساءاً بقاعة الاجتماعات بفندق ايلاف ظاريبا بشارع النحلية – جدة بحضور مقدمي العطاءات أو وكلائهم بموجب وكالة شرعية مشمولة بحق الشراء وتوقيع العقود

لمزيد من المعلومات الاتصال على :

جوال رقم : 0545377722 - 0580408080
ت 0126531060 / 0126516265 - فاكس 0126531086
جدة مركز السلطان طريق المدينة الطالع مع شارع الملك عبد الله الدور السابع -مكتب 702
الموقع الالكتروني : http://hab.sa - البريد الالكتروني : info@hab.sa

العمرة لـ المدينة : لدينا ٢٦٪ من متاحف المملكة

سياحة عسير.. عمل دؤوب لنقلة نوعية تواكب الطموح

أحمد آل شاطر - أبها

تشهد الهيئة العامة للسياحة والتراث الوطني بمنطقة عسير عملا دؤوبا لإحداث نقلة نوعية في القطاع السياحي الوطني بدعم كبير من سمو أمير منطقة عسير صاحب السمو الملكي الأمير فيصل بن خالد بن عبدالعزيز، ونائبه صاحب السمو الملكي الأمير تركي بن طلال بن عبدالعزيز، لتغطي كل الجوانب التي تتولاها الهيئة بشقيها التطوير السياحي والتراث الوطني.

«المدينة» التقت المهندس محمد بن عبدالله العمرة، مدير عام الهيئة العامة للسياحة والتراث الوطني بمنطقة عسير، وكان حديثا مركزا بالمعلومات والأرقام التي تؤكد وجود قفزات على أرض الواقع تواكب الطموح بجعل السياحة رافدا من روافد الاقتصاد الوطني.

470 مسجدا تاريخيا و4275 قرية تراثية

وعلى صعيد برنامج العناية بالمساجد التاريخية بالتعاون مع وزارة الشؤون الإسلامية؛ قال العمرة: إنه تم حصر ٤٧٠ مسجدا تاريخيا بمختلف أرجاء منطقة عسير، منها ١٧ في أبها، و٤ في أحد رفيدة، و٢١ في محايل، و٦ في رجال ألمع، و٩ في بيشة، و٣٩ في ظهران الجنوب، و٦٩ في سراة عبيدة، و٦١ في الحرجة، و٣٢ في بلسمر، و٣٢ في بلحمر، و٨١ في بلقرن، و٢٧ في تنومة، و٤٤ في النماص، ١٩ في خميس مشيط، و١ في الأمواه، و٨ في الشعف».

وحول مسح المواقع والقرى التراثية بمنطقة عسير التي تصل إلى ٤٢٧٥ قرية تراثية موزعة ما بين ٥٤٢ في أبها، ٢٢٠ في بارق، ٣٩٧ في المجاردة، و٧١٥ في محايل والبرك، و٤٠٦ في رجال ألمع، و٢٣٧ في سراة عبيدة، و١٨٢ في بلقرن، و٢١٦ في النماص، و٢٦٢ في تثليث، و١٢٧ في ظهران الجنوب، و١٢٧ في الحرجة، و٢٤٦ في بيشة، و٦٦ في طريب، و٧٣ في تنومة.

إنجازات محلية ودولية في التراث العمراني

وفي مجال التراث العمراني يبرز إعداد ملف تسجيل قرية رجال المع ضمن قائمة التراث العالمي (اليونيسكو)، إضافة إلى إنجاز قصر ثربان بالنماص بانتظار طرحه للتشغيل حاليا، والعمل على إعادة تأهيل وترميم قصر أبو ملحة التراثي بوسط أبها ليصبح ضمن العرض المتحفي لمتحف عسير الإقليمي قريبا، وإنجاز ترميم وتأهيل مسجد العلاية، والعمل على إعداد دراسات توثيقية وتأهيلية لقصر مشرفة بالنماص إذ أنه جاري طرح المشروع للتنفيذ من قبل الهيئة، والحصول على موافقة الأهالي على إعادة تأهيل وترميم قلعة طامي بن شعيب والذي لازال بانتظار توقيع الاتفاقية للبدء في الدراسات و استكمال الأعمال فيه.

أما جهود البرنامج الوطني للحرف والصناعات اليدوية (بارع)، فقال إنه نجح بتسجيل ٢٤٦ حرفي وحرفية، اضافة الى دعم خط الإنتاج لحرفيين من خلال توفير المواد الخام والتدريب والتأهيل على الحرفة لتطويرها والتسويق المستمر.

تطوير قطاع الإيواء السياحي

وحول تطور قطاع الإيواء في المنطقة، استشهد العمرة بارتفاع عدد المنشآت المرخصة من قبل الهيئة العامة للسياحة والتراث الوطني بالمنطقة مؤخرا إلى ٤٨٩ منشأة، مشددا على أن جهود الهيئة متواصلة لرفع كفاءة هذا القطاع بما يوازي مكانة عسير على خارطة السياحة، ويخدم تطلعاتها بتطوير مستوى السياحة ورفع عدد السياح، انسجاما مع التوجهات الوطنية، والاستعداد لانطلاق صيف سياحي ناجح يقوم على التنظيم ووضع الخطط والاستراتيجيات الناجحة، مضيفا بأن الجولات الرقابية مستمرة والتي بدورها ستعزز فرض الأنظمة واللوائح التي تحقق تنظيم العمل في هذا القطاع الهام، ودعم عملية التوطين وسوق العمل السياحي بكوادر سعودية مدربة.

نطاق الإقراض للمشروعات السياحية ومبادرات الاستثمار

وكشف العمرة أن نطاق الإقراض للمشروعات السياحية يشمل الفنادق، والفلل الفندقية، والأجنحة الفندقية، ومراكز المؤتمرات، والمنتجعات والنزل السياحية، والفنادق التراثية، موضحا بأن الهيئة تمتلك حقائب استثمارية جاهزة، مثل المشى المعلق، ومركز السياحة الاستشفائية والمخيم الصيفي، وسوق ذو طراز تراثي، ومركز الرياضات المائية، ومنتجع شاطئي على البحر الأحمر.

وأبان بأن الهيئة العامة للسياحة والتراث الوطني بمنطقة عسير قد أطلقت وبالتعاون مع بنك التنمية الاجتماعية عددًا من المبادرات لتفعيل مذكرة التفاهم بين الطرفين في سبيل تسهيل التمويل لرواد الأعمال للاستثمار في المجال السياحي، وكان أولها عقد ورشة عمل لتسهيل مهام البنك في التمويل، بحضور الجهات ذات العلاقة مثل أمانة المنطقة والدفاع المدني والغرفة التجارية الصناعية وغيرها من الجهات.

التطوير السياحي والمنتجات

نوه مدير سياحة عسير بأن هنالك إعدادا كاملا للتصاميم المعمارية للمشروعات السياحية والخطط الاستراتيجية والتنفيذية وتحديثها ومتابعتها وحصر وحماية المواقع السياحية وإعداد التقارير الفنية والتنسيق مع الشركاء وتهيئة وتطوير المواقع السياحية، إضافة إلى أن هنالك نماذج من تصاميم أنجزت مثل تحسين وسط سبت العلايا، وتطوير سوق الثلاثاء، وتطوير شلال الدهناء، وتطوير سوق الفاكهة بمدينة أبها، إضافة إلى مشروع مركز الأمير سلطان الحضاري.

أما المنتجات السياحية فتشمل مجالات عدة ولكن الأبرز مهرجانات البر والعنب والصفري، وفن القط العسيري، ومنتج الزي التراثي، ورياضة المغامرات كالطيران الشراعي و الهايكنج والرالي.

سياحة المؤتمرات والمعارض

وتطرق المهندس العمرة إلى تميز المنطقة بتنوع بيئي ومكاني يوفر مناخًا سياحيًا مناسبًا خلال فصلي الصيف والشتاء، ويجعلها مهيأة لاستضافة العديد من المؤتمرات السياحية، والمخيمات، ومعسكرات العمل الشبابية، والندوات العلمية، وسياحة المجموعات عمومًا، إلى جانب استضافة العديد من المعارض المحلية والدولية، حيث أقيمت تلك المعارض على مساحة واسعة بجوار مطار أبها الإقليمي، من خلال الساحات المفتوحة والصالات الخاصة لإقامة المعارض خلال الموسم السياحي، وسط محاولات لجذب المعارض الدولية التي تجذب حضورا جماهيريًا كبيرًا وتغدو فعالية رئيسة ضمن فعاليات الموسم السياحي، وبخاصة إلى العائلات والأسر.

مبادرة جديدة لتطوير الإعلام السياحي

وختم العمرة حديثه بالقول: إن هناك جهودا تبذل دون كلل لتطوير الإعلام السياحي من خلال تفعيل مواقع التواصل الاجتماعي التي يتابعها أكثر من ١١٥ ألف متابع وإعداد تقارير نوعية تلفزيونية وصحفية وإنتاج بروموهات بمواصفات عالية الجودة واستقطاب حملات إعلانية وصل قيمتها لما يزيد عن ٣ ملايين ريال، ممتدحا التفاعل الذي بلغت نسبته ٨٤٪ من خلال إعادة الرتويت، مفصحا عن وجود مبادرة يعمل عليها خلال الأيام القليلة المقبلة.

تسجيل 425 موقعا أثريا و45 متحفا خاصا

أكد العمرة خلال لقائه بـ«المدينة» عن وجود جهود كبيرة في قطاع التراث الحضاري، في مقدمتها إنجازات مجال الآثار بتسجيل ٤٢٥ موقعا أثريا في السجل الوطني للآثار، والتنقيب بموقع جرش الأثري لـ١٠ مواسم والعبلاء لـ٤ مواسم، ومسح وتوثيق وتبتير درب الفيل، واكتشاف ما يزيد عن ١٣٠ موقعا أثريا خلال عام ٢٠١٨م، مرورا بالمتاحف الخاصة التي رخص فيها لـ٤٥ متحفا خاصا تمثل نسبة ٢٦٪ من عدد المتاحف الخاصة بالمملكة، بجانب الانتهاء من بناء وتأثيث متحف عسير الإقليمي والذي سيكون تشغيله في نهاية عام ٢٠١٩م.

العمرة خلال حديثه لـ«المدينة»

مقومات سياحية متنوعة لعسير في مقدمتها الطبيعة

منتزه رغدان.. أيقونة الاصطياف والسياحة في فضاء الباحة

عبدالرحمن أبورياح - الباحة

يستقطب منتزه رغدان في مدينة الباحة كل يوم آلاف الزوار من منطقة الباحة والمصطافين والسائحين.. ويعتبر من أجمل المواقع السياحية على مستوى المملكة من حيث الموقع، لقربه من وسط المدينة، حيث يبعد عنها بنحو ٣ كم فقط.. ويشهد المنتزه خلال الصيف خصوصًا كثافة غير طبيعية من أهالي المنطقة وزوارها الذين يعتبرونه الوجهة السياحية الأولى في منطقة الباحة، فضلًا عن ارتيادها في إجازة نهاية الأسبوع طوال العام.

وقد سعت أمانة منطقة الباحة إلى توسيع الطريق الدائري، الذي يعد شريانا رئيسا يحيط بالمنتزه من الجانب الشمالي في فترة وجيزة لا تتجاوز ٣ أشهر. إضافة إلى زيادة المساحات الخضراء داخل المنتزه وفتح طرق للسيارات لضمان انسيابية الحركة المرورية داخلها.

وأوضح المتحدث الرسمي لأمانة المنطقة، صديق الشيخي، أن المنتزه يقع على مساحة أكثر من ٦٠٠ ألف متر مربع ويوجد به كامل الخدمات التي وفرتها الأمانة من:

* جلسات مفصولة بساتر يأتي على أشكال مختلفة تجاوزت 110 جلسات
* جلسات مفتوحة من المسطحات الخضراء الطبيعية تجاوزت 130 ألف متر مربع.
* جلسات مبلطة مفتوحة وموزعة على كامل المنتزه.
* عدد 13 دورات مياه مجمعة، كل مجمع يحتوي على قسم للرجال وقسم للنساء وهي موزعة على كامل المنتزه لخدمة الزوار والمتنزهين.
* مجمعات لألعاب الأطفال تفوق العشر موزعة على كامل المنتزه
* ملعب رياضي بمساحة 19م*36م وبجواره ساحة مخصصة لألعاب القوى
* توفير أرضيات مطاطية لبعض ملاعب الاطفال.
* خدمة الإنترنت المجاني المفتوح، وكذلك شواحن الجوالات تعمل بالطاقة الشمسية عدد (أربع) وحدات تغطي كامل المنتزه.
* عدد من المواقع الاستثمارية يقوم بتشغيلها المستثمرون تحت إشراف الأمانة لتقديم عدد من الخدمات السياحية.
* مواقف للسيارات خارجية تستوعب اكثر من 180 سيارة
* توفير باصات وعربات كهربائية لنقل الزوار من خارج المنتزه وإلى داخله
* تزويد المنتزه بشاشة تلفزيونية مجانية لمشاهدة كاس العالم

30 مليون اشتراك مسبق الدفع في الاتصالات العام الفائت

المدينة – جدة

ذكرت هيئة الاتصالات وتقنية المعلومات أن الاشتراكات مسبقة الدفع في خدمة الاتصالات المتنقلة بلغت 74.8% من إجمالي 40 مليوناً، إجمالي عدد الاشتراكات في الخدمة بنهاية العام الفائت، فيما بلغت نسبة الانتشار على مستوى السكان نحو 127%. وأشارت إلى أن عدد الاشتراكات في المفوترة زاد بنسبة 25%.

الشركات الأكثر ارتفاعا

الشركة	سعر الاغلاق	نسبة التغير	الكمية المتداولة
أمانة للتأمين	17.52	9.91	1,467,471
تكافل الراجحي	64.50	9.88	505,644
ساب للتكافل	23.92	7.94	1,162,175
اكسا التعاونية	22.96	6.20	829,620

الشركات الأكثر انخفاضا

الشركة	سعر الاغلاق	نسبة التغير	الكمية المتداولة
مجموعة السريع	14.34	4.27	5,259,790
الكابلات	8.55	1.72	295,523
الخليج للتدريب	16.00	1.48	526,229
لازوردي	18.44	1.18	226,369

الشركات الأكثر نشاطاً بالقيمة

الشركة	آخر سعر	القيمة
دار الأركان	11.30	285,586,207.64
سابك	128.60	239,911,592.00

ملخص السوق

القيمة المتداولة	2,567,923,530.72
الكمية المتداولة	115,689,806

«حماية المستهلك» تحذر من النصب في عمليات «الترميش» والتسويق الشبكي

سعيد الزهراني- الطائف

حذرت جمعية حماية المستهلك من طرق النصب والاحتيال، التي يتعرض لها المستهلكون وتتنوع ما بين توظيف الأموال، والاحتيال الإلكتروني والمالي، والتسويق الهرمي والشبكي، والعروض الوهمية، فضلًا عن الترميش.

ضحايا الترميش

وقالت الجمعية في تقرير لها: إن الترميش من أبرز أنواع النصب والاحتيال، مشيرة إلى أن «المرمش» يشتري السيارة بالآجل، على أن يتم سداد المبلغ للبائع في فترة تتراوح ما بين ٣- ٦ أشهر، بمبالغ ضعف السعر الحقيقي للسيارات، وبضمان كمبيالة موقعة من المشتري.

وأضافت، إنه في المقابل يشتري مجموعة من التجار تلك السيارات من «المرمش» عن طريق مزاد خاص بمبالغ نقدية، تقل عن قيمتها السوقية، مشيرة إلى أن الاحتيال في «الترميش» يتمثل في جمع «المرمش» أكبر قدر من المال ثم يهرب، مع عدم استطاعته دفع المبالغ الناتجة عن عملية الشراء بالأجل.

وأشارت إلى أن المرمش يدفع من أموال الآخرين، مما يعطي للعملية مصداقية، لافتة إلى أن البيع لا يقتصر على السيارات، بل يمتد إلى المجوهرات والأراضي والمنازل والمزارع.

الاحتيال الإلكتروني

وأكد التقرير أن مع انتشار التجارة الإلكترونية صاحبتها عمليات نصب واحتيال، مشيرًا إلى أن طريقة الاحتيال ترتكز على سهولة إخفاء هوية المجرم، مما يمكنه من سرقة البيانات الشخصية والبنكية أو الأموال من الضحايا.

الاحتيال عبر الرسائل الإلكترونية

وقال التقرير: إن الاحتيال عبر الرسائل الإلكترونية طريقة لسرقة هوية المستخدم أو معلوماته الشخصية أو المالية، بالخدع التسويقية عن طريق الرسائل المضلّلة والمزيفة عبر البريد الإلكتروني، التي تقلد العلامات التجارية والشركات الموثوق بها، فتحتال على المستخدم بعرض وظيفة في شركة ما، أو توهمه بربح مالي معين، فتبدأ بعدها بطلب معلوماته الشخصية والمالية بغرض سرقتها.

توظيف الأموال

ولفت التقرير إلى أن عمليات توظيف الأموال من أساليب الاحتيال على العميل عن طريق الإغراء بعوائد مادية وكسب سريع، مشيرًا إلى أن الطرق تتمثل في الاستثمار بمشروعات ذات أرباح مرتفعة، ويغيرون شهية العملاء بمكاسب في الأسابيع الأولى لكسب الثقة حتى تختفي تلك الأرباح ويهرب المحتال.

وأشار إلى أن من أشهر عمليات النصب والاحتيال في المساهمات الوهمية ما انتشر منذ فترة «مساهمات سوا»، التي كانت غطاءً لعمليات غسل الأموال والمشروعات غير المرخصة.

التسويق الهرمي أو الشبكي

وأوضح التقرير أن عمليات التسويق الهرمي أو الشبكي تتم وفق آليات تعتمد على اشتراط الشراء من الصنف، الذي تسوقه الشركة، ليصبح كل مشتر مسوقًا، لتحقق الشركة أرباحًا تستطيع من خلالها توزيع عمولات على مساهميها.

وأضاف أن طريقة الاحتيال عند انضمام العميل للمرة الأولى إلى شركة تسويق شبكي بعد دفع مبلغ ثمن منتج أو عدة منتجات من الشركة، لتكون عضوًا في المستوى التالي للشخص الذي جندك، وعند تجنيدك لمستويات تالية لك يجب أن تدربهم على تجنيد أناس آخرين فيصبح الهرم في نهاية المطاف أكبر من عدد سكان الأرض، مما يعرض العملية لخسائر فادحة.

الخطابات

إعلانات منشورة في مواقع «الإنترنت» ومواقع التواصل الاجتماعي، أهدافها تنحصر في الربح المادي، من خلال استغلال حاجة البعض بتقديم عروض وهمية، ليقع في النهاية في مصيدة الغش والخداع.

وتتحدث الخطّابات إلى الشباب في المحادثات الخاصة على وسائل التواصل الاجتماعي، ويطلبن معرفة موقع السكن، وأن لديهن شبكة من الفتيات الراغبات في الزواج، مع عرض صور بعضهن، بعدها يأخذ الشاب الهاتف ليتزوج منها وفي سرية تامة، وبعيدًا عن تطبيق النظام، وعند اتصال الشاب بالفتاة تؤكد أنها مقيمة في منطقته مثلًا، وتطلب لقاءه بعد ساعتين إن أمكن، شرط أن يُعيد محادثة الخطّابة ليُثبت جديته لديها، والجدية هنا تعني دفع مبلغ مقدم عبر شراء بطاقة (one card) بـ(١٥٠) نقطة أي بما يعادل نحو (١٤٨) ريالًا، وبعد رؤية الفتاة في مكان ما يُدفع للخطّابة بقية المبلغ (٧٠٠) ريال فقط.

العروض السياحية

يتعرض بعض المسافرين لصنوف من الاحتيال تمارسها بعض شركات السياحة والسفر عبر إعلانات مبهمة تتيح لها التلاعب ببرامج الرحلات المكاتب والشركات السياحية، التي تعلن عن عروض مضللة للمواطنين.. وفي الوقت الذي تتلاعب فيه بعض الشركات بصياغات الإعلانات لاصطياد الزبائن، إلا أن هناك شركات لا تكلف نفسها عناء مثل هذا التلاعب، وتمارس الخداع المكشوف.

الاحتيال المالي

وتتمثل طريقة الاحتيال في تلقي العميل رسالة إلكترونية من المحتال يوهمه بها بأن المرسل البنك المصرفي الذي يتعامل معه، يطلبه خلالها بتحديث بياناته الشخصية ويدرج بها رابطًا للموقع المزيف الذي أتقن تصميمه بحيث لا يشعر العميل بذلك التزييف، وإن استطاع المحتال الحصول على البيانات الخاصة بالعميل لدخول حسابه الإلكتروني على موقع البنك، أو استطاع الحصول على بيانات بطاقته الائتمانية، فقد استطاع بذلك سرقته.

النصب بأسماء البنوك

يتم الاحتيال على الضحايا بأن الحصول على جوائز يستلزم تحويل رصيد لرقم معين أو إرسال رقم بطاقة تعبئة رصيد أو الكشف عن بعض المعلومات الشخصية، بعد أن يحصل المحتال على أي من المعلومات الأساسية للضحية يبدأ باستغلاله عن طريق استخدام رقم هاتف الضحية بمكالماته دون علمه، أو عن ابتزازه بحجة أنه استولى على معلومات شخصية.

148 ملياراً قيمة الصفقات العقارية في 9 أشهر

المدينة - جدة

كشفت بيانات صادرة عن وزارة العدل عن انخفاض قيمة الصفقات العقارية خلال الـ٩ أشهر الأولى من عام ١٤٣٩، بنسبة ٩٪، لتصل إلى ١٤٨,١ مليار ريال، مقارنة بـ١٦٢,٣ مليار ريال خلال الفترة نفسها من العام الماضي.

وسجلت الصفقات العقارية التي تمت خلال شهر رمضان الماضي ١٠,٢ مليار ريال، بانخفاض ١٩٪ مقارنة بالشهر نفسه من عام ١٤٣٨.

وقاد تراجع الصفقات السكنية إلى انخفاض الصفقات العقارية خلال شهر رمضان ١٤٣٩هـ، بنسبة ٣٣٪ مقارنة بالفترة ذاتها من العام الماضي، لتصل إلى نحو ٥,٨ مليار ريال.

واستحوذت الصفقات العقارية التي تمت على قطع الأراضي السكنية والتجارية على نصيب الأسد خلال شهر رمضان الماضي، لتسجل ٩,٢٣ مليار ريال بنسبة تصل إلى نحو ٩٠٪ من القيمة الإجمالية، تلتها صفقات الشقق بقيمة ٤٢٧,٧ مليون ريال. وجاءت الرياض في صدارة المدن الأكثر نشاطًا للصفقات العقارية السكنية في رمضان بنحو ٢,١٨ مليار ريال بتراجع قدره ١٠٪، مقارنة بالشهر نفسه من العام الماضي، تلتها جدة بـ٠,٦٢ مليار ريال، بانخفاض قدره ٥٣٪.

وتصدرت جدة أكثر المدن نشاطًا في الصفقات التجارية خلال رمضان بنحو ملياري ريال، بارتفاع ٢٣٣٪ عن الشهر نفسه من العام الماضي.

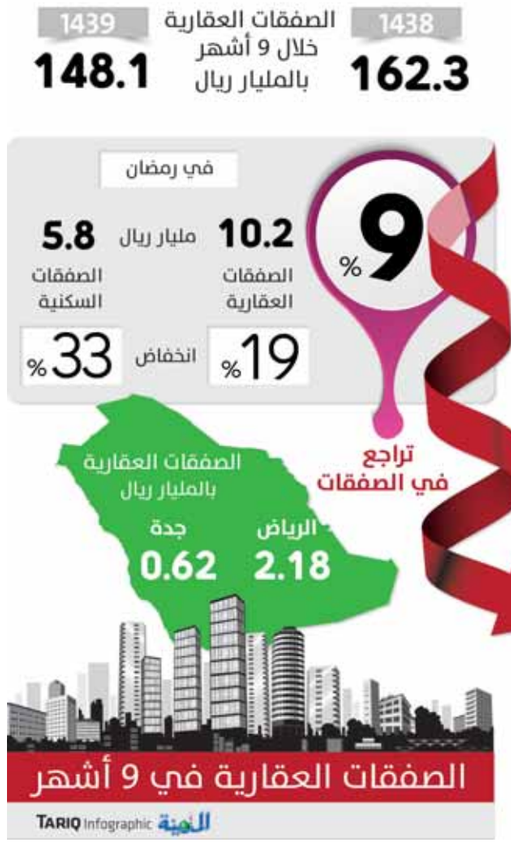

وسط زيادة الإنفاق الحكومي وإطلاق حساب المواطن

تراجع التضخم إلى 2,6% لتكيف الأسعار مع الإصلاحات المالية الجديدة

أمين رزق - جدة

أرجعت جدوى للاستثمار انخفاض التضخم إلى ٢,٦٪ خلال أبريل الماضي مقابل ٣٪ في يناير من العام الحالي لتكيف الأسعار مع الإصلاحات الجديدة. وساهمت ٣ إجراءات حكومية استباقية سريعة في تراجع التضخم وهي الإنفاق الرأسمالي الضخم وعلاوة التضخم وإطلاق حساب المواطن بمعدل ٢,٢ مليار ريال شهريًا.

وشرعت المملكة منذ بداية العام الحالي في تطبيق سلسلة من الإصلاحات المالية بهدف زيادة الإيرادات غير النفطية، شملت فرض رسوم على العمالة الوافدة بهدف دعم خطط التوطين، ومن المتوقع أن تؤدي هذه الخطوة إلى رفد الميزانية بحوالى ٢٤ مليارريال، كما تم فرض ضريبة القيمة المضافة على غالبية السلع والخدمات وسط تقديرات بإيرادات اضافية قدرها ٣٢ مليار ريال على اقل تقدير. ووفقا للارقام الرسمية المعلنة من المستهدف ان تصل الايرادات غير النفطية العام الحالي الى ٢٨٥ مليار ريال تمثل قرابة ٣٥٪ من اجمالي الميزانية البالغة ٩٧٨ مليار ريال. وأبقت شركة جدوى للاستثمار على توقعاتها بشأن معدل التضخم الشامل لعام ٢٠١٨ ككل عند متوسط ٣ ٪، بسبب التوقعات بارتفاع التضخم المستورد، وزيادة التكاليف التي تتحملها شركات الزراعة والأغذية المحلية، لاسيما وان المملكة توفر ٨٠٪ من احتياجاتها عبر الواردات من الخارج.

وقالت شركة الأبحاث، في تقرير حديث لها: إن تطبيق برنامج حساب المواطن وعلاوة التضخم التي تم منحها إلى جميع موظفي الحكومة طوال عام ٢٠١٨، سيساعدان المواطنين على التغلب على الضغوط التضخمية خلال العام. وقالت جدوى للاستثمار إن التضخم الشامل ارتفع بنسبة ٢,٦٪ في شهر أبريل، على أساس سنوي، وصعد ٠,٢٪، مقارنة بالشهر السابق، نتيجة لتطبيق ضريبة القيمة المضافة وإصلاح أسعار الكهرباء والوقود منذ مطلع يناير ٢٠١٨. واستنادا الى دعوة صندوق النقد الدولي، خفضت المملكة من وتيرة جهودها للوصول الى التوازن المالي المستهدف في عام ٢٠٢٣، بدلا من عام ٢٠٢٠، لاسيما وان الاحتياطي النقدي بقي في مستويات ممتازة، فيما لاتزال المملكة ايضا واحدة من اقل دول العالم في مستويات الدين العام بواقع ٤٣٢ مليار ريال في نهاية عام ٢٠١٧.

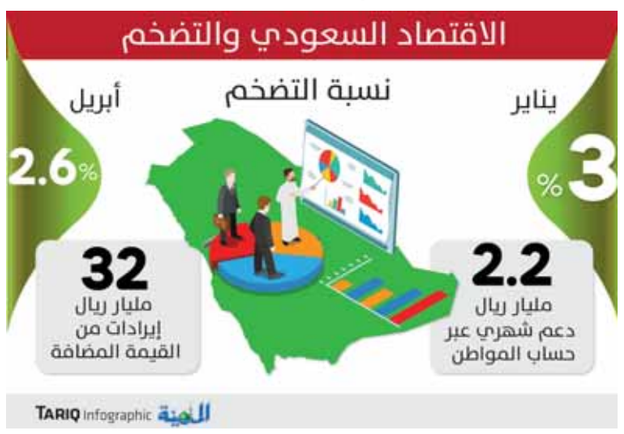

12 ألف ريال دخل شهري للسائقات

2000 سعودية يعملن في تاكسي التطبيقات.. وقيادة المرأة تخفض الركود 15%

محمد سعيد الشريف- جدة

توقع نائب رئيس اللجنة الوطنية للنقل ورئيس لجنة النقل في الغرفة التجارية بجدة سعيد البسامي، أن تسهم قيادة المرأة في تخفيض الركود بقطاع تأجير السيارات من ٤٠ إلى ٢٥٪، فيما كشفت شركة «كريم» عن بدء ألفي امرأة سعودية العمل كسائقات أجرة في تاكسي التطبيقات بثلاث مدن «الرياض، وجدة، والدمام». في الوقت الذي قدر مختصون دخل المرأة في قيادة سيارات الأجرة بنحو ١٢ ألف ريال شهريًا، بالعمل لمدة ٨ ساعات يوميًا.

وقالت شركة «كريم»: إنها تهدف إلى تسجيل ٢٠ ألف امرأة على مستوى المنطقة بحلول ٢٠٢٠، لا سيما أن ٧٠٪ من مستخدمي التطبيقات في المملكة نساء، والتوسع في الخدمة لتشمل جميع المدن خلال وقت قصير.

وأكد الدكتور عبدالله إلياس المدير العام «كريم» في السعودية أن الشركة فتحت أبوابها للسيدات والحصول على تدريب عقب صدور إعلان السماح للنساء بالقيادة، مشيرة إلى أن ألفي امرأة سجلت في الدورات التدريبية للشركة.

وقال أحمد الحربي أحد المشرفين على مكاتب تأجير السيارات المعروفة: إن الإقبال من النساء على الاتصال والسؤال على تأجير السيارات ارتفع تزامنًا مع بدء تنفيذ قرار السماح للمرأة بالقيادة، مشيرًا إلى أن مكاتب وشركات التأجير ستتعامل مع المرأة مثل الرجل، فيما يخص الشروط، التي على رأسها: الرخصة والهوية والتسجيل بنظام «أبشر»، وبنفس الأسعار.

وقال عادل الموسى، مدير أحد مكاتب تأجير السيارات المعروفة: إنه مع الوقت سيزداد عدد العملاء من النساء في القطاع، متوقعًا أن تعزز المرأة القوة الشرائية خلال الصيف، لا سيما في فروع مكاتب تأجير السيارات بالمطارات، فيما ستكون المرأة الوافدة الأكثر إقبالًا نظرًا لجاهزيتها.

وقال رئيس لجنة النقل في الغرفة التجارية بجدة سعيد البسامي: إن النساء سيكون لهن النصيب الأكبر في الإقبال على تأجير السيارات أصحاب الخبرة في القيادة، مشيرًا إلى أن أغلبهن من أصحاب البعثات أو المقيمات خارج المملكة، لا سيما أنهن اعتدن على القيادة بتلك الدول، ويفضلن مكاتب تأجير السيارات على الشراء حتى تتحول قيادة المرأة إلى أمر معتاد.

وأضاف أن مكاتب تأجير السيارات ستوفر خدمات متنوعة للعملاء إضافة إلى الصيانة والدعم الفني والتأمين الشامل.

وأكد أنه من غير المتوقع تركيز شركات القطاع في حملاتها التسويقية على النساء الوافدة العاملات أصحاب الدخول المتوسطة أو العليا في المستشفيات أو المدارس أو غيرها من الأماكن خاصة أن عددهن أقل من النساء السعوديات العاملات حتى وإن كان أغلب النساء الوافدات العاملات ذات الخبرة. كما توقع عدم اتجاه الشركات لتوفير سيارات خاصة للنساء بحكم الأوضاع الحالية للقطاع الذي ستجعل عملية التوسع محسوبة.

وأكد رئيس القسم الاقتصادي بجامعة الطائف الدكتور سالم باعجاجة انعكاس قيادة المرأة على قيم الشركات ذات العلاقة والمدرجة في سوق الأسهم بشكل إيجابي وبخاصة شركات قطاع تأجير السيارات.

وأضاف: أنه بحسب الإحصاءات الأخيرة في المملكة فإن أعداد السيدات تفوق الـ١٠ ملايين امرأة بما في ذلك الأجنبيات المقيمات سواء للعمل أو لمرافقة زوجها، لافتا إلى أن هذا العدد لا يمكن تجاهل أثره على سوق تأجير السيارات ما سيزيد الطلب على أسواق البنزين داخل المملكة.

800 ألف برميل استهلاك قطاع النقل يوميا

الفالح: قيادة المرأة ترفع الطلب على الوقود والسيارات

أمين رزق – جدة

توقع وزير الطاقة والصناعة والثروة المعدنية خالد الفالح، أن تؤدى قيادة المرأة للسيارة إلى زيادة أعداد السيارات والطلب على الوقود. كما توقع أن يساهم القرار في زيادة فرص توظيف المرأة بما توفره وسيلة النقل السريعة لها من إمكانيات الوصول إلى فرص وظيفية أفضل، ويأتي ذلك في إطار رؤية ٢٠٣٠ التي تستهدف رفع مساهمة المرأة في سوق العمل من ٢٢٪ إلى ٣٠٪. وارتفعت أعداد السعوديات في سوق العمل حاليا إلى ٥٥٠ ألفا مقابل ٩٠ ألف فقط خلال عام ٢٠١١ الذي شهد بدء التركيز على تأنيث الوظائف.

وتجوب شوارع المملكة حوالي ١٢ مليون سيارة يوميا، يخضع نصفها على الأقل للتأمين، فيما بلغ حجم الواردات العام الماضي ٥٣٦ ألف سيارة بانخفاض قدره ٢٢٪ عن العام السابق له. ويستهلك قطاع النقل على الأقل حوالي ٨٠٠ ألف برميل من النفط يوميا في ظل اتساع مساحة المملكة وغياب وسائل النقل العام عن تغطية كل المدن والأحياء. وأدى خفض الدعم المقدم للوقود إلى تغير تدريجي في مستوى الوعي وتراجع الاستهلاك بنسبة ٥٪ وفقا آخر الإحصاءات شبه الرسمية. ووفقا لتقديرات وكالات السيارات من المتوقع أن ترتفع المبيعات خلال العام الحالي بنسبة ٧- إلى ١٠٪ على أقل تقدير.

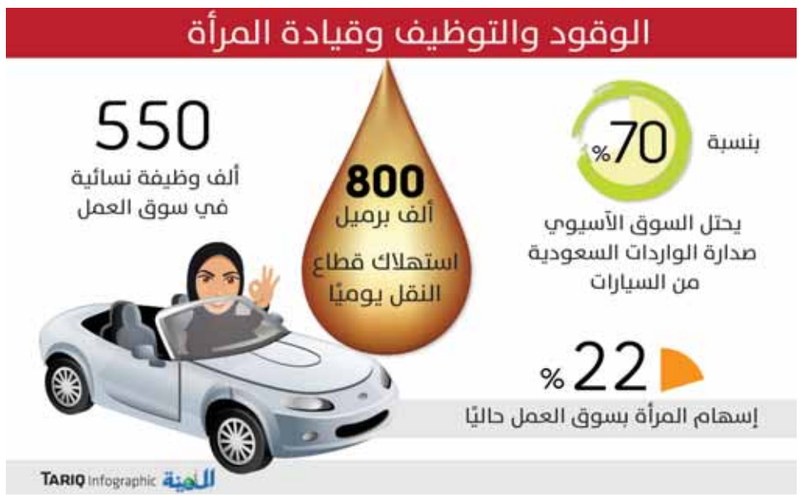

العيسي: لم نحصر أعداد المركبات المؤمنة المملوكة للنساء

غازي القحطاني - الرياض

أكد عادل العيسى المتحدث باسم شركات التأمين أن عدد المركبات المؤمنة ويمتلكها نساء بالمملكة غير معلوم، مشيرًا إلى أن التأمين ضد الغير المطلوب للمركبات، فيما تتاح جميع أنواع التأمين للنساء والرجال على حد سواء.

وقال العيسى لـ«المدينة»: إن هناك انخفاضًا في إجمالي أقساط التأمين المكتتبة العام الماضي، إذ بلغت نحو ١١ مليار ريال، مقارنة بـ١٢ مليار في ٢٠١٦.

وأضاف العيسى أنه لا يوجد فرق في أسعار التأمين على المركبات، مشيرًا إلى أن التسعير يعتمد على السياسات التسويقية للشركات، خاصة أن بعض الشركات يحاول جذب عدد أكبر من المؤمنين.

يشار إلى أن الربع الأول من العام الجاري شهد انخفاضًا في صافي أقساط التأمين المكتسبة على السيارات بنسبة ٦٪ مقارنة بالفترة المماثلة من العام السابق لتصل ٢,٣٧ مليار ريال مقابل ٢,٥١ مليار ريال خلال الفترة نفسها من عام ٢٠١٧.

10 % انتعاشًا في «السيارات المستعملة» بعد السماح للمرأة بالقيادة

تيسير اليوبي - جدة

توقع مستثمرون في معارض بيع السيارات المستعملة انتعاش القطاع بنسبة ١٠٪ بعد قرار السماح للمرأة بقيادة السيارة، مشيرًا إلى ارتفاع النسبة في السنوات المقبلة بعد تعميم التجربة.

وقال عويضة الكشي، رئيس لجنة المعارض بالغرفة التجارية في جدة: إن إقبال النساء سيتركز في الأيام المقبلة على السيارات السياحية الصغيرة والمتوسطة ذات الألوان الفاتحة، متوقعا أن يشهد القطاع مبيعات في السيارات المستعملة بنسب تتراوح بين ٥٪ إلى ١٠٪ في السنة الأولى من السماح للمرأة بالقيادة، وتزداد هذه النسبة تدريجيا في السنوات اللاحقة للقرار.

وأضاف أن عددا من النساء اللاتي يرغبن في القيادة يملكن سيارات تم شراؤها سابقًا للاستخدامات المنزلية، مشيرًا إلى أنه مع تطور تجربة قيادة المرأة ستتجه السيدات إلى فئات السيارات الفخمة والرياضية بعد أن كانت تقتصر إلى السيارات الصغيرة والمتوسطة.

وأكد تركي الحربي «مستثمر في السيارات المستعملة» أن القطاع يعاني من الركود في منطقة المعارض، الأمر الذي أدى إلى انخفاض أسعار السيارات، لتصبح في متناول جميع الشرائح. وتوقع أن ينتعش سوق السيارات المستعملة في الأيام المقبلة، مشيرا إلى أن المستثمرين أخذوا في الحسبان دراسة رغبات المرأة وتفضيلهن الألوان الفاتحة الجديدة عند شراء السيارات، إذ عرضت بعض تلك المعارض سيارات تلبي رغبات النساء أكثر من الرجال التي لم تكن موجودة في السابق.

المتحدثة باسم ترامب.. الطرد من مطعم بسبب «الرئيس»

المدينة- جدة

قالت سارة ساندرز المتحدثة باسم البيت الأبيض: إن مالكة مطعم في فرجينيا طلبت منها المغادرة لأنها تعمل مع الرئيس دونالد ترامب. وأضافت ساندرز على الحساب الرسمي للمكتب الصحفي على تويتر «الليلة الماضية طلبت مني مالكة مطعم (رد هن) في ليكسنجتون بفرجينيا المغادرة لأنني أعمل مع رئيس الولايات المتحدة وغادرت بهدوء».

وأضافت ساندرز «أفعالها تتحدث عنها أكثر مما تتحدث عني. دائما ما أبذل كل جهدي لمعاملة الناس باحترام بمن في ذلك من أختلف معهم وسأستمر في فعل ذلك». وكانت وزيرة الأمن الداخلي كيرستشن نيلسن قد تعرضت الأسبوع الماضي لاحتجاجات في مطعم مكسيكي في العاصمة واشنطن وهتف المحتجون «عار.. عار» مما دفعها أيضا لمغادرة المطعم، في حين دافعت إدارة ترامب عن سياستها المتشددة حيال الهجرة على الحدود الأمريكية المكسيكية.

ولدت سارة هاكابي ساندرزفي ١٣ أغسطس ١٩٨٢ في بلدة هوب بولاية أركنساس . وهي ابنة الحاكم السابق لاركنساس مايك هوكابي، القس المعمداني ينتمي إلى الحزب الجمهوري، وهى أم لفتاتين وصبي ومتزوجة من المستشار السياسي الجمهوري برايان ساندرز.

تخرجت من جامعة أوشيتا المعمدانية وتدرجت بالمناصب إلى تم تعيينها في يوليو ٢٠١٧ متحدثة باسم البيت الأبيض خلفا لشون سبايسر، وهي ثالث امرأة تتولى هذا المنصب في التاريخ الأمريكي

عملت عام ٢٠٠٢ منسقة ميدانية لحملة والدها خلال إعادة انتخابه لمنصب حاكم أركنساس، ثم منسقة إقليمية لشؤون الكونغرس في وزارة التربية الأمريكية بعهد الرئيس الأسبق جورج دبليو بوش، ومنسقة ميدانية لحملة بوش لإعادة انتخابه في ولاية أوهايو عام ٢٠٠٤.

وساعدت والدها في حملته الانتخابية عام ٢٠٠٨، ثم عملت مستشارة سياسية رفيعة لدعم حاكم مينيسوتا المحافظ تيم باولنتي قبل أن تنضم إلى حملة ترامب الذي عينها بعد فوزه في الانتخابات الرئاسية الأمريكية في نوفمبر ٢٠١٦ في منصب نائبة المتحدث باسم البيت الأبيض شون سبايسر.

مصطلح سياسي

الصراع

من الناحية السياسية يشير إلى الحروب أو الثورات أو النضالات، التي قد تنطوي على استعمال القوة كما هو الحال في الصراع المسلح. والصراعات في بيئات اجتماعية يمكن أن تؤدي إلى التوترات عند عدم وجود حل سليم لها، أو ترتيب للتعامل معها. والتعريف الشائع للصراع: «عندما يتصور طرفان أو أكثر تعارض الأهداف، ويسعيان إلى إضعاف قدرات الآخر؛ للوصول للهدف».

حول العالم

زيمبابوي: الانتخابات في موعدها

أ ف ب - شيتونغويزا

أكدت سلطات زيمبابوي أمس أن الانتخابات الرئاسية والتشريعية المقررة في ٣٠ يوليو ستجرى في موعدها على الرغم من تفجير استهدف السبت تجمعًا انتخابيًا للرئيس إيمرسون منانغاغوا المرشح لولاية ثانية. وأوقع تفجير غير مسبوق استهدف مهرجانًا انتخابيًا لمنانغاغوا ٤٩ جريحًا. وانفجرت العبوة التي لم تحدد طبيعتها بعد الخطاب الذي ألقاه رئيس الدولة والمرشح للرئاسة الذي لم يصب بأذى، أمام آلاف من أنصاره الذين تجمعوا في ملعب رياضي في مدينة بولاوايو بجنوب البلاد.

ترامب يدعو لترحيل المهاجرين غير الشرعيين

رويترز - واشنطن

صعد الرئيس الأمريكي دونالد ترامب أمس هجومه على المهاجرين غير الشرعيين الذين يصلون إلى الولايات المتحدة ودعا لترحيلهم على الفور دون محاكمة وإعادتهم من حيث أتوا. وكتب ترامب على تويتر «لا يمكننا السماح لكل هؤلاء الأشخاص بغزو بلدنا. عندما يدخل أحدهم يتعين علينا إعادته على الفور من حيث أتى دون الحاجة لمثوله أمام قضاة أو رفع دعاوى قضائية بالمحاكم..

العراق: إعادة فرز جزئي للأصوات

رويترز - بغداد

سيعيد العراق فرز الأصوات يدويًا في الانتخابات البرلمانية التي أجريت في مايو فقط في المناطق التي وردت في تقارير رسمية عن مزاعم تزوير أو في شكاوى رسمية مما يعني احتمال الإسراع في التصديق على النتائج النهائية للانتخابات وتشكيل حكومة جديدة. وشابت الانتخابات التي أجريت في مايو مزاعم تزوير وكانت نسبة الإقبال على التصويت منخفضة بشكل قياسي. وكان البرلمان العراقي المنتهية ولايته قد طلب في وقت سابق من الشهر الحالي إعادة فرز الأصوات يدويًا على مستوى البلاد لكن القضاة المسؤولين حاليًا عن إعادة الفرز قالوا إنهم سيعيدون الفرز يدويًا للصناديق التي تشوبها مزاعم بالتزوير.

اقتراح إيطالي بتقاسم أعباء المهاجرين

رويترز - بروكسل

أعدت إيطاليا اقتراحًا لعرضه أثناء اجتماع لقادة دول الاتحاد الأوروبي يتضمن الدعوة إلى تحمل جميع دول الاتحاد نصيبها من المهاجرين الوافدين أو الحصول على تمويل أقل من الاتحاد. ويشمل الاقتراح ١٠ نقاط تعتقد روما أنها ستحل المشكلة. وستعرض الوثيقة على ١٥ من زعماء الاتحاد الأوروبي سيجتمعون في بروكسل لبحث سبل مواجهة أزمة الهجرة في عدة دول. وجاء في الوثيقة التي اطلعت عليها رويترز «تحدد كل دولة حصص دخول للمهاجرين الباحثين عن تحسين أوضاعهم الاقتصادية».

قصف واشتباكات في جنوب سوريا

أ ف ب - بيروت

لليوم السادس على التوالي، تستهدف الطائرات الحربية محافظة درعا في جنوب سوريا لتودي بحياة المزيد من المدنيين، وذلك في إطار الهجوم العسكري المستمر لقوات النظام في منطقة تحظى بأهمية استراتيجية. وتشهد محافظة درعا منذ يوم الثلاثاء تصعيدًا عسكريًا تمثل بتكثيف قوات النظام قصفها للريف الشرقي لهذه المحافظة، ما يُنذر بعملية عسكرية وشيكة في منطقة تسيطر على أجزاء واسعة منها فصائل معارضة. ومع استمرار التوتر، حذر الأردن من أنه لن يستقبل المزيد من اللاجئين لديه. كما أبلغت واشنطن الفصائل المعارضة ألا تتوقع تدخلاً عسكريًا أمريكيًا إلى جانبها.

إردوغان يعلن فوزه.. والمعارضة: ليس بعد

الوكالات - اسطنبول

تصدر الرئيس التركي رجب طيب إردوغان الأحد الانتخابات الرئاسية بحصوله على ما يقرب من ٦٠٪ من الأصوات، بعد فرز ٢٢٪ من الأصوات، بحسب الإعلام الرسمي. وحصل إردوغان على ٥٩,١٢٪ من الأصوات في حين حصل اقرب منافسيه محرم اينجه من حزب الشعب الجمهوري العلماني على ٢٦,٥٣٪ من الأصوات.

وأعلن إردوغان فوزه في الانتخابات قائلا إن الجماهير اختارته مع تحالف بقيادة حزب العدالة والتنمية الحاكم. وقال إنه لن يكون هناك تراجع عما حققه للاقتصاد مع حزب العدالة والتنمية. وأضاف في كلمة مقتضبة في اسطنبول «شعبنا منحنا وظيفة الرئاسة والمناصب التنفيذية». وتابع «أمل ألا يحاول أحد التشكيك في النتائج والإضرار بالديمقراطية لكي يخفي فشله».

ويحتاج إردوغان إلى اكثر من ٥٠٪ من الاصوات للاحتفاظ بالرئاسة في الدورة الاولى من الانتخابات، إلا أن هذه النتائج اولية وقد تتغير بشكل كبير لاحقا. وحصل ميرال اكشينار من الحزب الجيد على نسبة ٧,٦٩٪، وصلاح الدين دميرتاش من حزب الشعوب الديموقراطي الموالي للاكراد على ٥,٥٦٪.

في المقابل قال حزب الشعب إن من السابق لأوانه إعلان فوز إردوغان بالانتخابات، مشيرا إلى أن أصوات المدن الكبرى لم يتم فرزها بعد مما يعنى أن الانتخابات تتجه لجولة ثانية. وأدلى بولنت تزجان المتحدث باسم الحزب أكبر أحزاب المعارضة بهذه التصريحات في مؤتمر صحفي استنادا إلى ما قال إنها البيانات التي جمعها الحزب. وأضاف تزجان أنه تم فرز ٣٩ في المئة فقط من الأصوات وأن إردوغان فاز بنحو ٥١,٧ في المئة في الانتخابات الرئاسية.

«الرئيس إردوغان فاز في انتخابات الرئاسة حيث أظهرت النتائج غير الرسمية تقدمه. الشعب انتخب إردوغان باعتباره أول رئيس/رئيس تنفيذي لتركيا بموجب النظام الجديد».
المتحدث باسم الحكومة التركية بكر بوزداج

الأحزاب المشاركة

8 تندرج تحت تحالفين كبيرين
«تحالف الشعب»
يضم حزبي «العدالة والتنمية» الحاكم و«الحركة القومية» ويدعمهما حزب الاتحاد الكبير

«تحالف الأمة»

مكون من حزب «الشعب الجمهوري» المعارض والحزب «الجيّد» (الصالح) و«حزب السعادة» ويدعم هذه الأحزاب بشكل غير رسمي «الحزب الديمقراطي».
أحزاب مستقلة
«الوطن» وحزب «الهدى»

عدد الناخبين

56.3 مليون

الصناديق

181 ألف صندوق

الخارج

3 ملايين تركي

لتلميع وجه «نظام الحمدين» البشع

قطر تشتري تغريدة بـ50 ألف دولار

وكالات-واشنطن

أفاد موقع «ذا هيل» الأمريكي أن مايك هاكابي، حاكم ولاية أركنساس الأمريكية والمرشح الرئاسي السابق، زار قطر في يناير الماضي، وكتب تغريدة أشاد فيها بالإمارة، من دون أن يذكر حصوله على ٥٠ ألف دولار من الدوحة، في إطار مهمة لتلميع صورتها. ودفعت الحكومة القطرية كلفة الرحلات التي كانت جزءا من جهد للتقرب من زعماء يهود أمريكيين، فبعد زيارته قطر التي تواجه مقاطعة من الدول الأربع الداعية لمكافحة الإرهاب، امتدح هاكابي، قطر في تغريدة على تويتر، بعدما حصل على ٥٠ ألف دولار من جماعة ضغط تابعة لقطر.

جوزف اللحام

وأورد موقع «ماذر جونز» أن وزارة العدل الأمريكية صنفت رجل الأعمال جوزيف اللحام عميلا أجنبيا في خدمة قطر، وكُشف عمله لحساب الحكومة القطرية. وفي التسجيل، أفاد اللحام بأنه دفع ٥٠ ألف دولار لـ«بلو دياموند هورايزونز» في ٢٣ نوفمبر لزيارة هاكابي. وهذه الدفعة، جزء من ١,٤٥ مليون دولار خصصتها الحكومة القطرية للحام لينفق على التشجيع «التزام» قد يعود بالفائدة لقطر. وزار هاكابي الدوحة مع آلان ديرشوفيتز، المحامي الشهير المقرب من ترامب، ومورت كلين، رئيس المنظمة الصهيونية لأمريكا. وكانت الرحلة واحدة من ٢٠ رحلة على الأقل نسقها اللحام ونيك ميوزين، المساعد السابق للسناتور تيد كروز الذي عمل لمصلحة قطر أيضا حتى الشهر الماضي، حسب موقع ماذر جونز.

مؤيد لإسرائيل

وحسب الموقع، دفعت الحكومة القطرية كلفة الرحلات التي كانت جزءا من جهد للتقرب من زعماء يهود أمريكيين. ومع أن هاكابي ليس يهوديا إلا أنه مؤيد قوي لإسرائيل. واعتبر عملهم، مع داعمين أمريكيين لإسرائيل، جزءا من جهد أوسع لتحسين علاقات قطر بالولايات المتحدة.

مجلس الحكومات الإقليمية الصومالية يرفض الترتيبات الخاصة لأرض الصومال

المدينة - متابعات

رفض مجلس الحكومات الإقليمية الترتيبات الخاصة بـ«أرض الصومال». وفي بيان أصدره المجلس اكد على دعم موقف الحكومة الاتحادية بعرقلة تجديد ميثاق الترتيبات الذي تم اعتماده عام ٢٠١٣. وجاء في البيان «ندعم بقوة موقف الحكومة الاتحادية الصومالية بشأن موضوع تجديد الاتفاق منتهي الصلاحية». وحذر مجلس التعاون بين الأقاليم، المجتمع الدولي من التحيز وإلحاق الضرر بسيادة البلاد.

وذكر البيان «أي ترتيبات خاصة للتجديد يجب أن تعكس الوضع الاقتصادي ويجب ألا تنجاز إلى إقليم بعينه أو الإضرار بسيادة ووحدة وسلامة أراضي البلاد». ودعا القادة، المانحين إلى الامتناع عن ممارسة ضغوط من أجل ترتيبات خاصة. وجاء في البيان الذي وقعه عبد الولي غاس رئيس بونتلاند والذي يترأس الدورة الحالية لمجلس الحكومات الإقليمية الصومالية «إن الضغط من أجل ترتيبات خاصة لصالح أحد الأقاليم على مناطق أخرى من قبل بعض المانحين يؤكد التحفظ في قيادة الصندوق الصومالي للتنمية وإعادة الإعمار وقد يؤدي بنا إلى إعادة النظر في مشاركتنا في بنية المعونة».

عبد الولي غاس

صورة وخبر

طفل الرئيسة

رئيسة الوزراء النيوزيلندية جاسيندا أرديرن وزوجها كلارك غايفورد مع طفلهما نفيه تي أروها أرديرن غايفورد خارج المستشفى في أوكلاند.

ا-ف-ب

نجا ولكن

أحد الجرحى الناجين من تفجير زيمبابوي الذي استهدف تجمعًا انتخابيًا للرئيس يتلقى العلاج في مستشفى بالعاصمة مبالو.

أ- ف - ب

ميلانيا لا تبالي

تعرضت سيدة أمريكا الأولى ميلانيا ترامب، لانتقادات بسبب اختيارها ارتداء معطف مكتوب عليه «أنا حقا لا أبالي فهل تبالي أنت؟»، وذلك أثناء رحلتها لزيارة مركز احتجاز الأطفال المهاجرين في ولاية تكساس.

الهزائم تلاحق «الحوثية الإيرانية» في الحديدة

صالح عسكول - المدينة - عدن - الحديدة

كشفت مصادر يمنية، أمس، أن خسائر مليشيات الحوثي في معركة الحديدة، وصلت لعشرات القتلى، منذ تصاعد عمليات القوات المشتركة بدعم من التحالف العربي.

وذكرت المصادر أن ألف حوثي على الأقل قتلوا منذ تصاعد عمليات تطهير محافظة الحديدة وتحرير مركزها، مدينة الحديدة، منتصف يونيو الجاري. وتكبدت المليشيات الموالية لإيران في هذه المعركة، بالإضافة إلى الخسائر البشرية الفادحة، هزائم متلاحقة، أفقدتهم مناطق واسعة في المحافظة الواقعة غربي اليمن.

المليشيا تواصل إغلاق شوارع المدينة

يأتي هذا فيما تواصل مليشيا الحوثي الانقلابية، إغلاق عدد من شوارع مدينة الحديدة، في ظل اقتراب المعارك من وسط المدينة. وقالت مصادر محلية، إن مليشيا الحوثي الانقلابية لاتزال تغلق عددًا من شوارع المدينة بالكتل الأسمنتية بالقرب من شركة المخا للملاحة وشركة تهامة للتكنولوجيا. وأضافت المصادر، أن عمليات حفر الخنادق هي الأخرى لا تزال مستمرة. واتخذت مليشيا الحوثي عمليات حفر الخنادق في الشوارع وقطع الشوارع سبيلًا لمحاولة وقف تقدم القوات الحكومية التي تواصل تقدمها في المحافظة.

فرار جماعي

إلى ذلك قالت المصادر إن مليشيات الحوثي باتت في أزمة حقيقية على صعيد «الاتصال والتواصل ببعض مقاتليها»، على مختلف المحاور في جبهة الساحل الغربي. و«مثلت جبهة الساحل الغربي مقبرة للمتمردين الحوثيين، ودفعتهم إلى البحث عن مقاتلين جدد لتعويض خسارتهم، والعشرات، الذين فروا من جبهات القتال».

انسحاب الحوثيين

ويرفض العشرات من الحوثيين المنسحبين من جبهة الساحل الغربي العودة إلى الميدان، الأمر الذي دفع المليشيات إلى تنفيذ عمليات قتل لبعضهم لإرهاب الآخرين.

وأحدث هذه العمليات تمثلت، وفق المصادر، بـ«قتل أحد العناصر في مديرية الحداء التابعة لمحافظة ذمار، بعد أن رفض العودة إلى جبهة الساحل الغربي».

محافظ البيضاء: تحرير المحافظة بوابة لتحرير ذمار وتعز

قال محافظ البيضاء ناصر الخضر عبدربه السوادي في تصريحات خاصة لـ«المدينة»: إن تحرير المحافظة بوابة لتحرير ذمار وتعز، وأكد أن القوات أصبحت قريبة من الخط الرئيسي الذي يربط المحافظة مع العاصمة صنعاء حوالي ٢٥ كليو متراً، إذ سيتم قطع إمدادات الحوثي من هذه الخطوط والطرقات.

وكشف أن ما يعيق تقدم القوات والمقاومة هي كمية الألغام التي زرعتها مليشيات الحوثي الانقلابية في الطرقات. مشيراً إلى أن المعركة الحقيقية لتحرير البيضاء بدأت، وذلك لعدم وجود حاضنة شعبية للمليشيات بالمحافظة إلى جانب وقوف قبائل محافظة البيضاء مع الشرعية والتحالف العربي.

مدير أمن الحديدة: جاهزون لتأمين المناطق المحررة

قال مدير عام الأمن والشرطة بمحافظة الحديدة العميد منير محمد سليمان في تصريح خاص لـ«المدينة»: إنه يتم تجهيز قوات خاصة للدخول إلى المحافظة بهدف حفظ الأمن تتكون من القوة السابقة التي لم تشارك وتتعاون في الحرب مع مليشيات الحوثي الانقلابية، وكذا قوة من المقاومة التي شاركت في الحرب ضد المليشيات لاستيعابهم ضمن قوام الجهاز الأمني بالمحافظة. وعن انتشار هذه القوة من الامن أكد مديرعام الأمن والشرطة بالحديدة أنها سوف تنشر في جميع مناطق ومديريات المحافظة المحررة لكي تقوم بواجبها الوطني في حفظ الأمن والاستقرار وإصلاح ما خربته مليشيات الحوثي الانقلابية للمنظومة الأمنية بالمحافظة.

اعتراض صاروخين بالستيين أطلقتهما ميليشيا الحوثي باتجاه الرياض

واس ـ الرياض

قال المتحدث الرسمي باسم قوات التحالف «تحالف دعم الشرعية في اليمن» العقيد الركن تركي المالكي، إنه وفي تمام الساعة الثامنة وتسعة وثلاثين دقيقة مساءً (أمس) رصدت قوات الدفاع الجوي للتحالف إطلاق صاروخين بالستيين من قبل الميليشيا الحوثية التابعة لإيران من داخل الأراضي اليمنية من مدينة صعدة باتجاه أراضي المملكة. وأوضح العقيد المالكي أن الصاروخين كانا باتجاه الرياض، وأطلقا بطريقة مُتعمدة لاستهداف المناطق المدنية والآهلة بالسكان، وقد تمكنت قوات الدفاع الجوي الملكي السعودي من اعتراض الصاروخين وتدميرهما، ونتج عن ذلك تناثر شظايا الصاروخين على الأحياء السكنية دون أن ينتج عن ذلك أية إصابات ولله الحمد. وأضاف أن هذا العمل العدائي من قبل الميليشيا الحوثية الإرهابية التابعة لإيران يثبت استمرار تورط النظام الإيراني بدعم الميليشيا الحوثية المسلّحة بقدرات نوعية في تحدٍ واضح وصريح للقرارين الأممين (٢٢١٦)، (٢٢٣١)، بهدف تهديد أمن المملكة وتهديد الأمن الإقليمي والدولي، وأن إطلاق الصواريخ البالستية باتجاه المدن والقرى الآهلة بالسكان يعد مخالفاً للقانون الدولي والإنساني.

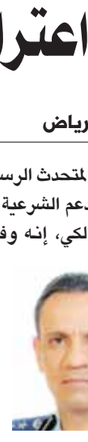

المالكي

عبثية الحوثيين لن تعطل سير حياة المواطنين

بالرغم من تعدد المحاولات الحوثية بإطلاق صواريخها العبثية فوق المدن السعودية، إلا أنها لم تتمكن مطلقاً من تعطيل سير الحياة المدنية للمواطنين والمقيمين في السعودية. والشاهد أن الحوثيين لم يستطيعوا يوماً إصابة أهدافهم العسكرية والمدنية فوق المدن السعودية، ومع ذلك فلن تكون النتيجة إلا زيادة عزيمة التحالف العربي بقيادة السعودية لاجتثاثهم. ووفقا للمراقبين فإن قوات الدفاع الجوي السعودي ظلت دائماً قادرة على إفشال الصواريخ الحوثية العشوائية. وبفضل الإمكانيات والمهارة التي تتمتع بها هذه القوات، تمكنت من إفشال جميع الصواريخ البالستية التي أطلقت على المملكة.

إن إطلاق الميليشيا الحوثية لصواريخها الباليستية يثبت للعالم أجمع، حجم الحالة اليائسة التي وصل إليها الانقلابيون إثر الخسائر العسكرية الكبيرة التي تعرضوا ويتعرضون إليها. بفضل ثقة المواطن والمقيم بقوات الدفاع الجوي فإن الحياة اليومية لم تتأثر مطلقاً من جراء الصواريخ الحوثية.

نفذ 419 مشروعًا بتكلفة تجاوزت 1ر7 مليار دولار

«سلمان للإغاثة» يقدم المساعدات الغذائية للمحتاجين في الحديدة

واس- الحديدة-الرياض

واصل مركز الملك سلمان للإغاثة والأعمال الإنسانية أمس توزيع السلال الغذائية على الأسر المحتاجة من نازحي الحاح وبيت قروش وبيت الطواهر في الجشة اليمانية بمحافظة الحديدة، يستفيد منها ٣٦٠ فردا، وهي من إجمالي المخصص للمحافظة البالغ ٢٢٢٧٣ سلة غذائية. ويأتي التوزيع في إطار المشروعات الإنسانية المقدمة من المملكة ممثلة بالمركز للشعب اليمني التي بلغت حتى الآن ٢٦٢ مشروعًا.

عبور ١٢ شاحنة من «سلمان للإغاثة «منفذ الوديعة «

عبرت منفذ الوديعة الحدودي أمس، ١٢ شاحنة إغاثية مقدمة من مركز الملك سلمان للإغاثة والأعمال الإنسانية مستهدفة أهالي الحديدة، تحمل على متنها ١٨٤ طنًا من المواد الغذائية والإيوائية، شملت ٨٣ طنًا من السلال الغذائية و٥٣ طنًا من التمور و٤٨ طنًا من المواد الإيوائية «خيام وبسط وبطانيات»، وتستهدف الأسر الأكثر احتياجًا في محافظة الحديدة اليمنية خلال الأيام القليلة المقبلة.

شاحنات الإغاثة تعبر منفذ الوديعة

وتأتي هذه المساعدات امتدادًا للاهتمام الكبير من خادم الحرمين الشريفين الملك سلمان بن عبدالعزيز آل سعود وسمو ولي عهده الأمين - حفظهما الله - وتوجيهاتهما للمركز بالوقوف مع الأشقاء اليمنيين للتخفيف من معاناتهم.

تنفيذ 419 مشروعًا مع 122 شريكا

أسهم مركز الملك سلمان للإغاثة والأعمال الإنسانية في تنفيذ وإنجاز ٤١٩ مشروعًا بالتعاون مع ١٢٢ شريكا محليا وأمميا بتكلفة إجمالية بلغت أكثر من ١ر٧ مليار دولار أمريكي، وذلك منذ إنشاء المركز في مايو ٢٠١٥م وحتى نهاية شهر أبريل الماضي، وذلك امتدادًا لدور المملكة العربية السعودية الإنساني والريادي تجاه المجتمع الدولي في شتى أنحاء العالم. وجاء تأسيس المركز استشعارًا من المملكة بواجبها في رفع المعاناة عن الإنسان ليعيش حياة كريمة، حيث يعتمد في أعماله على ثوابت تنطلق من أهداف إنسانية سامية، ترتكز على تقديم المساعدات للمحتاجين وإغاثة المنكوبين في أي مكان من العالم، عبر آلية رصد دقيقة وطرق نقل متطورة وسريعة، تتم من خلال الاستعانة بمنظمات الأمم المتحدة.

ليبيا..انتحاري يستهدف الجيش بمفخخة

رويترز - طرابلس

استهدف انتحاري أمس قوات الجيش الوطني الليبي في مدينة درنة شرق البلاد بسيارة مفخخة أدت إلى إصابات طفيفة لجنديين بالجيش.

وأوضحت مصادر إعلامية محلية، أن قوات من الجيش قامت بعملية نوعية لموقع الحادث تم فيه ضبط الإرهابي السارق الذي اعترف بأنه سائق السيارة المفخخة. وتعتبر هذه العملية هي الرابعة التي تستهدف جنودًا من الجيش الوطني.

احتجاج ضد تغيير اسم مقدونيا

واس- سكوبي

تظاهر آلاف الأشخاص خارج مقر البرلمان في مقدونيا، التي تغير اسمها مؤخرًا لتصبح جمهورية مقدونيا الشمالية بموجب اتفاقية مع اليونان، بالعاصمة سكوبي للاحتجاج ضد اتفاقية وقعت مع اليونان لتغيير اسمها. وذكرت شبكة إعلامية، أن الاحتجاج الذي تم تنظيمه عن طريق منظمة الطلاب المسماة «شباب من أجل مقدونيا» كان يناهض تغيير الاسم وكان شعاره «لا للشمال، دائمًا مقدونيا».

وأضافت الشبكة أن المحتجين طالبوا باستقالة الحكومة اليسارية ورفعوا شعارات مناهضة للسياسيين الذين صوتوا منذ أيام على تغيير اسم مقدونيا ليصبح «مقدونيا الشمالية»، مشيرة إلى أن الاحتجاجات انتهت بدون وقوع أعمال عنف.

المملكة والإمارات ومصر تدين استهداف رئيس زيمبابوي

وكالات - الرياض- أبو ظبي - القاهرة

عبَّر مصدر مسؤول بوزارة الخارجية عن إدانة المملكة العربية السعودية واستنكارها الشديدين للتفجير الذي استهدف تجمعًا انتخابيًا لرئيس زيمبابوي ايمرسون منانغاغوا في محافظة «بولاوايو» جنوب البلاد، وأدى إلى سقوط عدد من الجرحى.

وأكد المصدر تضامن المملكة ووقوفها إلى جانب جمهورية زيمبابوي الصديقة ضد كل ما يقوض أمنها واستقرارها، متمنيًا في الوقت نفسه، للجرحى الشفاء العاجل.

كما أدانت كل من دولة الإمارات ومصر بشدة التفجير الإجرامي الارهابي الجبان الذي يستهدف زعزعة أمن واستقرار زيمبابوي عبر اللجوء إلى العنف.

استسلام إرهابيين للأمن الجزائري

أ-ف-ب - الجزائر

سَلم ثلاثة عناصر إرهابية أنفسهم للسلطات العسكرية الجزائرية بمناطق تمنرست جنوب البلاد. وتم خلال العملية مصادرة ثلاث قطع سلاح نوع كلاشينكوف وكمية من الذخيرة كانت بحوزة العناصر المسلحة وفق بيان لوزارة الدفاع الجزائرية أمس.

القاهرة.. تجديد حبس 12 متهمًا من «حسم»

أحمد الليثي - القاهرة

قررت محكمة جنايات القاهرة، السبت، تجديد حبس ١٢ متهمًا من عناصر جماعة الإخوان، في قضايا إرهاب، ٤٥ يومًا على ذمة التحقيقات، التي تجرى بمعرفة نيابة أمن الدولة العليا.

وأسندت النيابة للمتهمين في القضية رقم ٧٦٠ لسنة ٢٠١٧ حصر أمن دولة المعروفة باسم «حركة حسم» تهمًا تتعلق بالانضمام إلى جماعة إرهابية أسست على خلاف أحكام القانون والدستور، وإحراز أسلحة نارية، والتخطيط لتنفيذ عمليات إرهابية تستهدف قوات الأمن والقضاة.

محاكم التنفيذ
إبلاغ بأمر تنفيذ
الجهة
دائرة التنفيذ
رقم القرار القضائي
التاريخ
اسم المنفذ ضده
رقم الهوية
تعلن الدائرة عن صدور القرار الموضحة بياناته، ولتعذر تبليغ المنفذ ضده جرى الاعلان للإبلاغ وفي حال عدم التنفيذ خلال خمسة أيام من تاريخ نشره فسيتم اتخاذ الإجراءات النظامية التي نص عليها نظام التنفيذ.

الرأي

المدينة
أسسها عام ١٣٥٦ هـ
علي وعثمان حافظ
E-mail:reporters@al-madina.com
هاتف رقم : 012/ 2249444

رئيس مجلس الإدارة
حيدر محمد بن لادن
ceo@al-madina.com

المدير العام
محمد علي ثفيد
gm@al-madina.com

رئيس التحرير
فهد حسن آل عقران
editorincheif@al-madina.com

نائبا رئيس التحرير
محمد حسني محجوب
mahgob@al-madina.com
محمد علي الزهراني
magz0020@gmail.com

سعيد الفرحة الغامدي
salfarha@yahoo.com

للتواصل مع الكاتب ارسل رسالة SMS تبدأ بالرمز (٢٣) ثم مسافة ثم نص الرسالة إلى ٨٨٥٩١ (Stc)، ٦٣٥٠٣١ (Mobily)، ٧٣٧٢٢١ (Zain)
فاكس: ٠١١٢٣٨٩٩٣٤

10/10 محطة جديدة تجاوزناها

في تاريخ المجتمعات محطات تُشكل نقطة انطلاق جديدة إلى مستقبل أرحب، والمملكة العربية السعودية مرت بعدد من المحطات كان تجاوزها جوهريًا في مسيرتها التنموية والتحولات الاجتماعية منها فتح مدارس تعليم البنات وافتتاح محطات التلفاز وفتح باب الابتعاث للجنسين ومشاركة المرأة في الوظائف وعضوية مجلس الشورى والأعمال التجارية واليوم قيادة المرأة للسيارة.. كل هذه المواقف تصدى لها البعض بالتحريم والفتاوى التي لا تمت للشرع بصلة.

والحدث الذي نشهده اليوم بارتياح يذكرني بمحاضرة كان لي الشرف بإلقائها في نادي الباحة الأدبي في عام ٢٠٠٦م، كانت عن دور الممثل الدائم في المنظمات الدولية وكان الحديث عن مشاركات المملكة في منظمة الطيران المدني الدولي وواجبات المسؤول في ذلك المنصب. وخلال المناقشة طرحت أستاذة من قسم النساء سؤالًا حول الدور الذي تطلع به زوجات المندوبين العاملين في الخارج وما هي المواقف الحرجة التي تتعرض لها؟ وكان في السؤال فرصة لإلقاء الضوء على ما تقوم به المرأة السعودية دعمًا لزوجها وخدمة مشرفة لبلدها وإعطاء انطباع عملي يتصدى للهستيريا السائدة في الغرب عن مظلومية المرأة وانتقاص حقوقها في المجتمع السعودي. وذكرت أن من أهم الأسئلة التي كانت تُطرح باستمرار لماذا لا يُسمح للمرأة السعودية بقيادة السيارة وكما جرت العادة تتم الإجابة بطرق دبلوماسية من منطلق عاداتنا وتقاليدنا وعندما تحين الفرصة ستتخذ الدولة القرار المناسب في الوقت المناسب.

وأردفتُ ذلك بسؤال كنتُ دائمًا أطرحه في بعض المناسبات للرجال والنساء لأستشف مدى رغبة المجتمع في السماح للمرأة بقيادة السيارة وسألتُ: مَن في هذه القاعة يؤيد قيادة المرأة للسيارة؟ في قاعة الرجال لم يرفع أحد يده بالموافقة أو الرفض، فكررت نفس السؤال لمعرفة رأي النساء الحاضرات في قاعة ملاصقة وكان الرد مع وضد بدون ذكر العدد، وانتقلنا إلى مواضيع أخرى. وبعد انتهاء المحاضرة كان هناك همس ولمز لم يثر انتباهي ولم أعلم أن مراسلي بعض الصحف كانوا بيننا وأن طرح السؤال وطلب الإجابة من الحضور كان محل اهتمامهم كخبر إعلامي مثير لفضول الصحفيين. وفي اليوم التالي صدرت عدد من الصحف بمانشيتات عريضة «الغامدي يعمل استفتاء في نادي الباحة على قيادة المرأة للسيارة». وحظي الخبر بمداخلات وتعليقات وصلت في بعض الصحف إلى المئات وفيها ما فيها من الانتقاد وغير ذلك.

واليوم وبعد صدور الأمر الملكي وممارسة المرأة حقها بقيادة السيارة أقول: إن الخيار للمرأة تقود أو لا تقود حسب رغبتها وإمكاناتها وحاجتها المهم أن الخيار موجود أسوة بالرجل وهذا الباب الذي كان يُشكل لنا صداعًا دوليًا تجاوزناه بفضل القرارات الحكيمة، إضافة إلى أنه أصبح لدينا ممثلة مشرفة في لجنة حقوق الإنسان وصلت إلى ذلك الموقع من خلال انتخابات دولية ورئيسة سوق المال أيضًا سيدة متمكنة سارة السحيمي ونائبة وزير العمل د. تماضر الرماح وثلاثون سيدة من خيرة نساء المجتمع في مجلس الشورى.

وآخر القول: إن حركة الإصلاح الذي تمر بها المملكة يضعنا على المسار الصحيح بدون أن يجيز محرمًا أو يجرح الثوابت الدينية المتأصلة في مجتمعنا. فمبروك لنا جميعًا ولا أقول للمرأة وحدها لأننا مجتمع واحد رجالًا ونساء وأي تقدم إيجابي يعزز التكامل الذي يشمل الجميع. وكل عام وكل إنجاز وأنت يا وطني بخير.

عبدالعزيز حسين الصويغ
nafezah@yahoo .com

العِشْقُ وَالهُوَى

يكون للشجن والعذاب أحيانًا طعم مختلف إذا ما أتى من الحبيب.. لذا نرى الشاعر أحمد رامي يقول في أغنية (ياللي كان يشجيك أنيني)، التي لحنها رياض السنباطي وشدت بها سيدة الغناء العربي أم كلثوم عام ١٩٤٩:

«عزة جمالك فين من غير ذليل يهواك
وتجيب خضوعي منين ولوعتي فى هواك».

****

شدة الحُب والولع بالحبيب شبهها رامي هنا بالذُل الجميل والخضوع الطوعي للحبيب الذي لا يضاهيه أو يحل محله كل نعمة أخرى. فليس مع الحب، إذا ما حكم به القدر على المحبين، كرامة تسمو فوق الحب أو تساوي جمال العشق وشدة الولع.. والألم. وكما تقول كلمات أغنية (من غير حب) للمطربة الكبيرة سعاد محمد:

«قاسيت ولا حد قاسى قد ما قاسيت..
لكن نسيت ما جرى لي لما أنا حبيت
من غير حب الدنيا دي ايه
من غير حب نعيش على إيه
اللي موافقه هواه يا هناه
واللي ما حبش قلبي عليه».

****

وهكذا فإن الحب مشاعر إنسانية، وإحساس داخلي جاهز فطري في داخلنا لا يخلو منها بشر مهما أنكر في يوم أو لحظة من لحظات الحياة، مها بلغ تحجر قلبه وجفاف مشاعره. والحبُ لا يقتصر على الصلة الخاصة بين الرجل والمرأة، وإنما بين كل الناس ونشر التسامح بين القلوب، وخلق روح التعاون بين مختلف الأديان السماوية في مختلف مجالات الحياة بين مختلف شعوب العالم.

* سُئل أحد العلماء: هل سلم أحد من العشق؟ فقال: «نعم الجَلَف الجافي الذي ليس له فضل ولا عنده فهم..». فلا يسلم منه إلا ناقص احساس.

#نافذة:

«وما الناس إلا العاشقون ذو الهوى
ولا خير في من لا يحب ويعشق»
العباس بن الأحنف

للتواصل مع الكاتب ارسل رسالة SMS تبدأ بالرمز (٦) ثم مسافة ثم نص الرسالة إلى ٨٨٥٩١ (Stc)، ٦٣٥٠٣١ (Mobily)، ٧٣٧٢٢١ (Zain)

العسكر ليسوا فوق النظام

أسامة حمزة عجلان
ooalhazmi@gmail.com

للتواصل مع الكاتب ارسل رسالة SMS تبدأ بالرمز (٢٢) ثم مسافة ثم نص الرسالة إلى ٨٨٥٩١ (Stc)، ٦٣٥٠٣١ (Mobily)، ٧٣٧٢٢١ (Zain)

لا يُفسد الأنظمة إلا محاولة الاستثناء منها أو مخالفتها من قِبَل بعض القائمين على تنفيذها وتفعيلها، وأكبر الأخطاء الفادحة هي ما تكون في موطن الصح، وفيمن يتوخّى منهم الالتزام بها أكثر من غيرهم، وما دعاني لهذا القول إلا أنه في مساء أول أيام العيد ما بين الساعة الثانية عشرة والنصف بعد منتصف الليل والساعة الواحدة، قُدِّر لي أن يكون بيني وبين آخر فوق الكوبري المربَّع حادث بسيط، تضررت منه سيّارتي، وعندما ترجَّلنا من السيارتين، وجدتُ الشخص يُريد الخصام والاشتباك، وينطق بكلام غير لائق، فقُلت له هناك جهة مُخوَّلة بتطبيقِ النظام تُحدِّد نسبة الخطأ، فقال: أنا عسكري وأفهم، ويُؤشِّر لي على «تابلوه السيارة» التي يضع عليه الباريه الرسمي، فقلت له: أنت خصم الآن، وكان هناك جندي مرور، فهدَّى الوضع، وطلب منّا التوجه الى أسفل الكوبري بعد تصوير السيارات في الموقع، إلى حين حضور مُمثِّل الشركة المتخصصة «نجم»، وفعلًا تواجد المتخصص بعد أن بَلَّغت عن الحادث هاتفيًا، فبدأ الإجراءات النظامية، ولكن الطرف الآخر بدأ بكلام غير لائق مع المتخصص، وفعلًا لم يمسّه شخصيًا، ولكنه كلّام لا يليق بمَن يدّعي أنه عسكري، وفعلًا، قال له ممثِّل «نجم»: احترم الآخرين، وكان الطرف الآخر يستعجله، وبعد أن أنهى ممثِّل نجم الإجراءات، قرَّر أن الخطأ عليه مئة في المئة، لأنه قرَّر التوجه من أقصى اليمين إلى أقصى اليسار، ليأخذ اللفّة، فما كان من الطرف الذي يدّعي أنه عسكري إلا أن رفض التوقيع، وهو مُتذمِّر، ولم يُلقِ بالا، وترك الموقع.

فهل هذا يليق بمن يدّعي أنه عسكري أن يتعالى على الأنظمة، وأيضًا لا يهتم بمَن أخطأ عليهم، ولا يعترف بتقرير جهة مخوّلة، علمًا بأن له حق الاعتراض، ولكن ليس بهذا الأسلوب الذي فيه عنجهية وسوء ألفاظ، فالفساد يبدأ بمثل هذه التصرفات، وأولها الاعتقاد بأنه لا يخضع للقانون والأنظمة، وأنه أكبر منها، علمًا بأنني لا أعرف القطاع الذي يتبع له، أو رتبته، وهذا لا يعنيني «كبرت أم صغرت»، وإنما النظام فوق الجميع، وهو صمام الأمان للمجتمعات والأمن لها.

ولمن يهمه الأمر حول هذا الموضوع لدي المعلومات الكافية. وما اتكالي إلا على الله.. ولا أطلب أجرًا من أحد سواه.

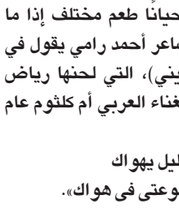

طلال القشقري
algashgari@gmail.com
@T_algashgari

هلمّ إلينا أيّها الياباني!!

محطّة مياه يابانية «حكومية» عاقبت أحد موظّفيها بسبب مغادرته موقع عمله لاستراحة الغداء قبل موعدها بـ٣ دقائق!.

وبعد أن خصمت من راتبه، ظهر رئيسها أمام الإعلام راكعًا وذليلًا، وكأنّه من قبيلة قاتل تلتمس عفو ذوي مقتول وعدم مطالبتهم بفدية قيمتها عشرات الملايين، وشاهرًا اعتذاره عمّا بدر من موظّفه الذي برّر فعلته الشنيعة بأنّه كان يتفادى الازدحام الذي يحدث بسبب مغادرة الموظّفين الجوعى معًا في نفس الموعد!

وهو تبرير أقبح من ذنب، ويجعلني أفتخر بأداء كثير من موظّفينا الحكوميين الذين لا يغادرون مواقع عملهم قبلَ الموعد المُحدّد لهم، لا بـ٣ دقائق ولا حتّى بـ٣ ثوان، فالدقيقة عندهم ثمينة، وثوانيها السّتون وأجزاؤها يستغلّونها كلّها بلا تطفيف!.

ومغادرتهم لمواقع عملهم لا تكاد تُذكر من قلّتها، فهم يغادرونها بعد الوصول إليها في الصباح، وبعد التبصيم بالعين لإلقاء السلام على زملائهم الآخرين في المواقع الأخرى وشُرْب الشاي والقهوة، ومناقشة أحداث كرة القدم وموعد صرف الرواتب، ثمّ يغادرونها مرّة ثانية لإحدى الغرف الجانبية في مقرّات عملهم لتناول الفطور المكوّن من الفول والقلابة والطعمية والكبدة والحمّص والشكشوكة بالطماطم والبصل، ثمّ يغادرونها مرّة ثالثة لتأدية صلاة الضُحى في المُصلّيات التابعة لجهاتهم، وطبعًا ١٢ ركعة كسبًا للأجر، ثمّ يغادرونها مرّة رابعة لجلب أولادهم وبناتهم من المدارس والجامعات، ثمّ يغادرونها مرّة خامسة لأداء صلاة الظهر جماعة، ولا ينسون بالطبع سُنّة الظهر الراتبة وهي ٤ ركعات قبل الظهر وركعتين بعدها، مع قراءة ما تيسّر من القرآن الكريم، ثمّ يغادرونها مرّة سادسة لمشاويرهم الأخرى العاجلة والمهمّة مثل مراجعة الأحوال المدنية، والجوازات، والبنوك، ووكالات الطيران، ومشاهدة المباريات التي يصادف موعدها وقت الدوام، وإصلاح الجوّال، ثمّ يغادرونها مرّة سابعة لبيوتهم بعد جهدهم المبذول، وعرقهم المقطور، وإنجازهم المشهود، وبعد التبصيم في الموعد المُحدّد، وهكذا كلّ يوم!.

فما له حقّ ذاك الموظّف الياباني، ماذا دهاه؟ لقد سوّد الوجه، ولو كنت رئيسُه لابتعثته عندنا ليتعلّم أصول تقديس الدوام، وفنون الاستفادة من وقته، ولما احتاج رئيسُه للركوع والاعتذار والتذلّل للإعلام، لكنّهم اليابانيين.. المتخلّفين عن ركب الانضباط الإداري، فصاروا مُنفلتين، ولا أدري كيف هم لأنفسهم طائقين؟!.

للتواصل مع الكاتب ارسل رسالة SMS تبدأ بالرمز (٤٧) ثم مسافة ثم نص الرسالة إلى ٨٨٥٩١ (Stc)، ٦٣٥٠٣١ (Mobily)، ٧٣٧٢٢١ (Zain)

هل شراكات جامعاتنا حبر على ورق؟!

عبدالله الجميلي
aaljamili@yahoo.com
@aljamili

للتواصل مع الكاتب ارسل رسالة SMS تبدأ بالرمز (٣) ثم مسافة ثم نص الرسالة إلى ٨٨٥٩١ (Stc)، ٦٣٥٠٣١ (Mobily)، ٧٣٧٢٢١ (Zain)

* (وُقِّعتْ في مدينة سان فرانسيسكو بولاية كاليفورنيا الأمريكية مذكرةُ تفاهم تتضمن شراكة استراتيجية بين كلية الأمير محمد بن سلمان للأمن السيبراني والذكاء الاصطناعي والتقنيات المتقدمة، وجامعة ستانفورد الأمريكية العريقة والمتميزة دولياً في تلك العلوم؛ بحيث تَدعم الجامعةُ مرحلةَ البناء المؤسسي للكلية، وكذا تصميم محتوى برامجها الأكاديمية وفق معايير الجامعات العالمية...)؛ هذا ما نقلته وكالة الأنباء السعودية «واس» يَوم الجمعة الماضية.

* مبادرة رائعة من القائمين على كلية الأمير محمد بن سلمان للأمن السيبراني والذكاء الاصطناعي والتقنيات المتقدمة؛ فما أروع أن تكون أولى خطوات البدايات من محطة ما انتهى إليه الآخرون، للإفادة من تجاربهم ونجاحاتهم، والبناء عليها للوصول للأفضل في مستقبل المحطات.

* وهنا خلال السنوات الماضية قامت الجامعات السعودية بتوقيع اتفاقيات تعاون وتفاهم مع أخرى خارجية؛ -ولكن وللأسف الشديد، ومع التقدير- القليل جدا منها تَمّ تفعيله، وكان له إضافة في مجالي التعليم أو البحث العلمي؛ فأغلبها إما كانت مع مؤسسات أكاديمية ضعيفة كبعض الجامعات الإندونيسية والماليزية، أو كانت شَرفيّة، وهدفها الحضور الإعلامي، وربما الوصول للسّفريات وانتداباتها؛ حيث وبالمصادفة معظم الشراكات تُوَقّع خارج المملكة؛ ولعل أقرب الشواهد والأدلة تواصل برامج الابتعاث الخارجي في تخصصات عديدة؛ كان يمكن توطين الدراسة فيها؛ لو نفَّذَتْ جامعاتُنا اتفاقيات تعاون ناجحة وفاعلة على أرض الواقع مع الجامعات العالمية المتخصصة!!

*** أخيرا ولأن الشّراكات العلمية بين الجامعات مهمة، لما أنها تنقل التجارب وتختصر المسافات أرى أهمية أن تقوم وزارة التعليم، ومن خلال لجنة متخصصة بمراجعة كل الشّراكات السابقة لجامعاتنا، ودراستها ومعرفة أهدافها، وهل فُعِّلتْ أم كانت حبرا على ورق؟**، ومحاسبة القائمين على ما كان منها صُورياً أو وهمياً؛ وقبل ذلك وضع ضوابط للاتفاقيات تضمن الإفادة منها خلال مدة زمنية معينة؛ فبالتأكيد تلك الإجراءات ستعزز من الدور العلمي والتنموي للجامعات، كما أنها فيها ترشيد للمصروفات؛ وكل ذلك يتوافق مع التحول الوطني ٢٠٢٠م، ورؤية المملكة ٢٠٣٠م.

إبراهيم محمد بادأود
Ibrahim.badawood@gmail.com

أجهزة تختطف الأطفال!

من النعم العظيمة التي وهبها الخالق عز وجل لكثير من الناس نعمة الذرية والأبناء، غير أن بعض الآباء لم يُقدِّر هذه النعمة حق قدرها، فأغفلوا الاهتمام بهم ورعايتهم ومتابعتهم، وتركوا ذلك إما للمربيات والشغالات من جهة، أو للقنوات الفضائية والأجهزة الإلكترونية وما تحتويه من برامج وألعاب ومقاطع ومشاهد مختلفة تتعارض في كثير منها مع القِيَم الدينية والعادات والتقاليد، ومع ذلك نجد الأبناء يقضون مع تلك الأجهزة الساعات الطويلة دون أي ممانعة من الأبوين، بل إن بعض الآباء ونظرا لانشغاله ولظروف عمله وحرصا على البعد عن إزعاج الأطفال، فقد يسرّه هذا الأمر لعدم حاجته لبذل جهد في متابعة أبنائه.

في استطلاع للرأي قام به المركز الوطني لاستطلاعات الرأي العام التابع لمركز الملك عبدالعزيز للحوار الوطني حول استخدام الأطفال السعوديين للأجهزة الذكية والألعاب الإلكترونية ومكوث الأطفال، أظهرت نتيجة الاستطلاع أن نسبة الأطفال الذين يستخدمون الأجهزة حتى سن ١٥ عاماً بمتوسط أربع ساعات يوميا بلغت ٩١٪، وهذه النسبة تُنبئ بمستقبل خطير للجيل القادم، إذ إن انشغال الأطفال في مثل هذا العمر التأسيسي، والذي يتشكّل فيها فكره وعقله ونفسيته ولغته، ولهذه الفترة الطويلة من الوقت، سيكون له العديد من المضار في العديد من الجوانب الأسرية والصحية والاجتماعية، إذ إنها تساهم في عزلة الطفل وإجهاد عينه وحدوث آلام في فقرات الرقبة، كما أن ما تبثه تلك الأجهزة من موجات كهرومغناطيسية أكدت بعض الأبحاث بأن لها أثرا على الأطفال، كما أوضحت دراسات أخرى بأن إصابة الأطفال في السابعة من العمر بمشكلات في الانتباه والتركيز تزداد بزيادة أوقات مشاهدتهم للتلفزيون من عمر سنة إلى ٣ سنوات، وأوضح باحثون أن كل ساعة يومياً يقضيها الطفل قبل عمر ٦ سنوات في مشاهدة التلفزيون تزيد خطر إصابته بمشكلات في الانتباه بنسبة ١٠٪، وتؤدي للعزلة الاجتماعية بنسبة ٣٧٪، إضافة إلى ما تحتويه بعض تلك الألعاب من مشاهد عنف وقتل ودماء يكون لها علاقة وثيقة لتصنع طفلا عنيفا أو مجرما -لا سمح الله.

الحل في العودة لإقامة علاقة فعالة بين الآباء والأبناء تقوم على تنظيم وترتيب الوقت في التعامل مع هذه الأجهزة، وليس على منعها، فبدلا من البقاء أربع ساعات يوميا يمكن أن تختصر لساعة واحدة فقط، وبدلا من ترك البرامج مفتوحة لهم يتم حصرها في برامج مفيدة تلائم أعمارهم، إضافة إلى القيام ببرامج وأنشطة وفعاليات أخرى، كممارسة بعض ألعاب الحركة والقراءة ومشاهدة بعض الأفلام الترفيهية المناسبة لأعمارهم.

كل يوم نجد من الدراسات والأبحاث ما يُؤكّد خطورة ترك الأطفال وحدهم مع هذه الأجهزة، وما تُسبّبه من أضرار مباشرة، فلابد من وقفة جادة من الآباء لحماية أطفالهم وعدم إهمالهم وتجاهلهم.

للتواصل مع الكاتب ارسل رسالة SMS تبدأ بالرمز (٨٧) ثم مسافة ثم نص الرسالة إلى ٨٨٥٩١ (Stc)، ٦٣٥٠٣١ (Mobily)، ٧٣٧٢٢١ (Zain)

تعديل النوم المعكوس

أيمن بدر كريّم
abkrayem@gmail.com

للتواصل مع الكاتب ارسل رسالة SMS تبدأ بالرمز (٥٤) ثم مسافة ثم نص الرسالة إلى ٨٨٥٩١ (Stc)، ٦٣٥٠٣١ (Mobily)، ٧٣٧٢٢١ (Zain)

في مثل هذه الأوقات من كل عام، يضطرب نوم كثير من الناس، حتى إن بعضهم ينام بشكل مُعاكس تماماً للفطرة السليمة، فيستيقظُون طوال الليل وينامون خلال ساعات النهار، وقد تناولْتُ في بعض كتاباتي ولقاءاتي الإعلامية مُضاعفات انعكاس نمط النوم، وما يتضمنه من الحرمان الحاد والمزمن من النوم الجيّد.

ويظهرُ بوضوح مدى تأثّر النظام الفطري للنوم والاستيقاظ بالضغط الاجتماعي والنمط السلوكي الذي يتبعُه معظم أفراد المجتمع خلال مواسم ومناسبات دوريّة، ومنها شهر رمضان والإجازة الصيفية، فمن الملاحظ إمكانية التأقلم بشكل جزئي على اختلال ساعات النوم والاستيقاظ، كما يحدث لبعض الناس المرتبطين بالمناوبات الليلية والسفر لساعات طويلة عبر مناطق الزمن المتعددة، في محاولة للتخفيف من الآثار السلبية لهذا الخلل على وظائف الجسد.

وكما تختلف القدرة على تحمّل اضطراب الساعة الحيوية من شخص لآخر، يظهر بجلاء معاناة كثير من الناس مضاعفات النوم المعكوس، ومواجهتهم صعوبات إعادة ضبط نمط نومهم إلى الأوقات الاعتيادية التي تضطرهم للعمل والدراسة نهاراً، ومُحاولة النوم خلال ساعات الليل.

من الضروري التأكيد على أنه لا يوجد علاجٌ سحري لاضطرابات الساعة الحيوية بشكل عام، فالمسألة في أصلها سلوكياتٌ اجتماعيةٌ وتصرّفاتٌ شخصية فردية تستدعي الضبط والتعديل، كتكريس فكرة أن النوم من الأوّليات الوظيفية السلوكية المهمة، ومقاومة إغراءات الأنشطة الاجتماعية في أوقات متأخرة من الليل، وتغيير ثقافة ارتباط الترفيه الاجتماعي بالتدخين والإفراط في السّهر وتناول الكافيين، وتجنّب إثارة الذّهن قبل النوم بساعتين على الأقل بتحجيم التعلّق بوسائل التواصل الاجتماعي، وتقليل الضوضاء وشدة الأضواء، وعدم الإفراط في تناول الطعام مساءً، ومحاولة ضبط مواعيد النوم بالتدرّج، كتقديمها بمقدار نصف ساعة يومياً حتى تستقرّ خلال ساعات الليل عِوضاً عن النهار، واللجوء للتعرّض لضوء الشمس أثناء ساعات الصباح لحض الجسم على التنبّه والشعور بالنشاط، إضافة إلى تجنّب القيلولة الطويلة أثناء النهار حتى لا تتسبب في تأخير مرحلة النوم ليلا، فضلاً عن مزاولة تمارين الاسترخاء قبل النوم، وتناول الأطعمة المُحفّزة على الاسترخاء والنوم كالموز والحليب والكرز والشوفان والمكسرات والأجبان، كما يمكن استفادة بعض الناس من تناول حبوب «ميلاتونين» لأيام قليلة خلال ساعات الليل، للتحفيز على النوم والمساعدة على ضبط الساعة الحيوية للجسم.

الأخضر والفراعنة يبحثان عن نهاية سعيدة

ديربي العرب .. للتاريخ

ا ف ب - فولجوجراد

أمل منتخبا السعودية ومصر في تعويض خروجهما المبكر من الدور الأول في مونديال روسيا ٢٠١٨ في كرة القدم، عندما يتواجهان في مباراة شرفية الإثنين في فولغوغراد في الجولة الأخيرة من المجموعة الأولى.

وفي آخر تمرين في سان بطرسبرغ السبت، واصل لاعب الوسط تيسير الجاسم برنامجه العلاجي في العيادة بعدما أظهرت الفحوص التي أجراها الجمعة، تعرضه لتمدد من الدرجة الثانية في العضلة الخلفية للفخذ الأيسر.

وكانت آخر المواجهات بين المنتخبين في البطولة العربية عام ٢٠٠٧ عندما فازت مصر ٢-١ في القاهرة.

وتتجه الأنظار إلى الحارس المصري عصام الحضري الذي سيصبح في حال مشاركته، أكبر لاعب في تاريخ المونديال عن عمر ٤٥ عامًا. وبقي الحضري في الجولتين الأوليين بديلًا لمحمد الشناوي، لكن مع إقصاء الفراعنة، يتوقع أن يلعب ضد السعودية ليحطم رقم الحارس الكولومبي فريد موندراغون، الذي شارك في مونديال ٢٠١٤ عن ٤٣ عامًا و٣ أيام.

المواجهة العربية الثالثة في تاريخ المونديال

مباراة اليوم، ستكون المواجهة الثالثة بين منتخبين عربيين في تاريخ النهائيات، بعد لقاء السعودية والمغرب في مونديال ١٩٩٤ (فاز الأخضر ٢-١)، والسعودية وتونس في مونديال ٢٠٠٦ (تعادل ٢-٢).

حسن الأخضر من وضعه في المونديال بظهوره الجيد أمام الأوروجواي، بعد تغييرات أجراها مدربه الأرجنتيني خوان انطونيو بيتزي على التشكيلة الأساسية التي خاض بها المباراة الأولى.

الكولومبي رولدان حكمًا للمباراة

سيتولى الحكم الدولي الكولومبي ويلمار رولدان (٣٨ عامًا) مهمة قيادة لقاء الشقيقين السعودي والمصري، مساء اليوم في ظهوره الثاني بالمونديال بعد لقاء تونس وانجلترا، الذي أشهر خلاله بطاقة صفراء واحدة، واحتسب ركلة جزاء أيضًا خلاله، وهو حاصل على الشارة الدولية منذ عام ٢٠٠٧ م، وسبقت له المشاركة في مونديال ٢٠١٤، وأدار لقاءين خلال المرحلة التمهيدية؛ الأول بين منتخبي المكسيك والكاميرون، ثم لقاء الجزائر وكوريا الجنوبية.

إعداد - علي الأحمري

السعودية: طريقة اللعب 4 – 5 – 1

حارس المرمى
محمد العويس

خط الدفاع
ياسر الشهراني ، أسامة هوساوي ، عمر هوساوي ، محمد البريك

خط الوسط
عبدالله عطيف ، عبدالملك الخيبري ، سلمان الفرج ، هتان باهبري ، سالم الدوسري

خط الهجوم
فهد المولد

مصر طريقة اللعب 4 – 4 – 2

حارس المرمى
محمد الشناوي

خط الدفاع
أحمد فتحي، علي جبر، أحمد حجازي، محمد عبدالشافي

خط الوسط
محمد النني ،عبدالله السعيد ، محمود تريزيجيه ، طارق حامد

خط الهجوم
محمد صلاح ، مروان محسن

بطاقة المباراة
الجولة الثالثة من منافسة المجموعة الأولى
الملعب : فولجوجراد أرينا

لن أفرض رقابة خاصة على صلاح

بيتزي: إستراتيجيتنا أمام مصر.. مختلفة

بيتزي وفهد يتحدثان في المؤتمر الصحفي أمس

المدينة - فولجوجراد

أكد الأرجنتيني خوان بيتزي المدير الفني لمنتخبنا، أن مباراة مصر ستكون صعبة، لأن كل المنتخبات تطمح لتحقيق الفوز في المونديال، مبديا احترامه للمنتخب المصري، وكلانا يعرف الآخر جيدًا، والأهم بعد كسب النتيجة أن نظهر بصورة ممتازة للجميع.

وقال بيتزي في المؤتمر الصحفي الذي عقد أمس للحديث عن المباراة: «مستعدون للمباراة على أكمل وجه، وواثقون من قدراتنا، عشنا تجربة في المباراتين السابقتين، ويجب أن نعرف أهدافنا قبل الدخول إلى المباراة».

و فيما يخص التعامل مع محمد صلاح قال بيتزي« لم نراقب سواريز و عندما يكون لديك لاعب بنفس المستوى فإنه من واجبك أن تخبر كل لاعب ومميزاته، وبالنسبة للاعب محمد صلاح لديه سيرة كروية حافلة فنحن سنكون حريصين ليس بوضع لاعب يراقبه بل معرفة مميزاته والعمل على تقليل خطورته. وأضاف كل مباراة سنبحث عن طريقة لعب وتشكيلة تناسب المباراة، لذلك سنتخذ استراتيجية أخرى كون المنافس مختلفا، يجب علينا التركيز على بعض النقاط والظهور بأفضل صورة ممكنة، مؤكدا نحن نختار أفضل الأسماء للتشكيلة، والاختيار يتم حسب المباراة، أعتقد الجميع يتفق أن مباراة اليوم مهمة، ونأمل تسجيل حضور رائع نُسعد به الشعب السعودي.

راض عن استعدادنا لمباراة مصر، رغم أن المباراة الأولى تركت أثرا كبيرا علينا، ودخلنا المباراة الثاني وحاولنا تحقيق نتيجة إيجابية وحققنا مستوى مميزا، والآن لدينا فرصة جديدة لتحسين الصورة.

وتابع بيتزي الجميع يعمل من مدربين وإدارة، تحصلنا على دعم غير مسبوق، وأهدرنا فرصا في الفترة الماضية، لكن أمامنا فرصة جديدة لتحسين الظهور.

الآن يجب التركيز على مباراة اليوم، جميعنا نفكر في كأس آسيا لدينا برنامج إعدادي ولكن نحن الآن في مهمة أخرى.

سننتظر حتى اليوم للنظر في مصير مشاركة اللاعبين المصابين.

استفدت من تجربة اللاعبين في إسبانيا حتى ولو كانت مشاركتهم قليلة ولاحظنا أنهم أحرزوا قفزة نوعية بعد تجربتهم ويحدونا الأمل أن تتكرر التجربة لهم أو لغيرهم من للاعبين لإسهامها في التطوير الفردي للاعبين ومن ثم الفائدة للمنتخب.

فهد المولد: هدفنا تحسين الصورة

المدينة - فولجوجراد

أكد فهد المولد نجم منتخبنا أن المباراة الأولى للأخضر كانت صعبة، والحمد لله على كل حال، والمباراة الثانية كانت مصيرية، كنا نطمح لتحقيق نتيجة إيجابية لكن لم نوفق، ونسعى أمام مصر لتحسين الصورة أكثر مع الأخذ بالاعتبار قوّة المنافس.

وأوضح فهد في المؤتمر الصحفي الذي حضره إمس إلى جوار بيتزي للحديث عن المباراة «الجميع يعمل من مدربين وإدارة، تحصلنا على دعم غير مسبوق، وأهدرنا فرصًا في الفترة الماضية، لكن أمامنا فرصة جديدة لتحسين الظهور».

اليوم.. إحنا وحبايبنا

يودع منتخبنا الوطني مشاركته في مونديال ٢٠١٨ بملاقاة أشقائنا المصريين اليوم، وبآمال عريضة أن يقدم الأخضر مع منتخب مصر مباراة تبقي ذكرى طيبة للكرة العربية بغض النظر عن النتائج السابقة، فالعبارة التي لا زلت أتمسك بها أن الكرة فوز وخسارة وهذه هي فلسفة المستديرة ومن لا يعيها عليه ألا يهدر وقته بمتابعتها.

صحيح أن منتخب مصر يمتلك محترفين في الدوريات الأوروبية، وأنه يضم أحد نجوم العالم في الوقت الراهن الموهوب الهداف محمد صلاح، إلا أننا نملك لاعبين قادرين على تقديم مستوى أفضل من أمام أوروجواي، ولن أتحدث عن مباراة روسيا، فتلك المواجهة وما صاحبها خارج كل الحسابات، فقط لدي وجهة نظر خاصة أن منتخبنا يهدر الوقت بتحضير بطيء للهجمة، فما حدث أمام أوروجواي كان أمرًا سلبيًا لخط المقدمة، وما يجب أن يدركه سلمان الفرج قبل غيره من اللاعبين أن كرة القدم الإيجابية تلعب للأمام وليس للعرض، وعلى لاعبينا ألا يتوهموا أنهم يلعبون « تيكي تاكا» من خلال المتابعة الحميمة للدوري الأسباني ، فتلك خصوصية للماتادور الأسباني.

وفي يقيني أن تعليمات المدرب بيتزي ينبغي أن تصب في هذا النحو، فسرعة بناء الهجمات تساعد على عنصر المفاجأة والاستفادة من المساحات وبالتالي إمكانية التسجيل.

رغم كل ما حدث إلا أننا نملك لاعبين جيدين ومدربا قديرا، ونحن قادرون على وداع المونديال بصورة إيجابية.

خلاصة الكلام، مباراة اليوم تجمعنا مع أشقائنا وحبايبنا المصريين وبالتوفيق للمنتخبين في ترك صورة حسنة عن الكرة العربية.

ألمانيا لا تعرف المستحيل

في كل بطولة وفي غير مرة وفي كل مناسبة تبرهن الماكينات الألمانية على تميزهم بأنهم لا يرمون المنديل وقادرون على العودة، وأمام السويد تلقت ألمانيا هدفًا، وقلت لزملائي الإعلاميين إن ألمانيا لن تخسر هذه المباراة، وأن التعادل لن يكون كافيًا لها، قلت ذلك من خلال ما عهدناه عن الكرة الألمانية التي تتميز بالمثابرة والصلابة والشخصية الألمانية التي يعرفها الجميع، وبالفعل تعادلت ألمانيا مع مطلع الشوط الثاني، وأحرزت الهدف الثاني في أواخر ثواني الوقت بدل الضائع وبكرة متقنة من نجم ريال مدريد توني كروز، فكما هو معروف لا يخطئ في التمريرات ووضعها بـ«الملي والسانتي» في الثمانيات.

عادة ألمانيا تبدأ بطيئة وتنتعش كلما تقدمت للأمام، ومع ذلك لست مقتنعًا حتى الآن بالماكينات في هذا المونديال، وأخشى على هذا المنتخب الممتع ألا يذهب بعيداً

حوار مع البلجيك

التقيت بالجماهير البلجيكية المنتشرة في موسكو «قبل مباراة تونس» أثناء تواجدي داخل المترو وخلال عودتي من الساحة الحمراء للفندق.. ولسنا كغيرنا من الشامتين، فلقد أحزنتنا خسارة المنتخب التونسي الشقيق، وكان حديثي مع البلجيك قبل ذلك اللقاء عن ترشيحاتهم، فقالوا إنهم متفائلون ولا يهمهم من سيواجهون وأن منتخبهم سيمضي للأمام، وعددوا لي نجومهم الذين يتغنون بهم، هازارد ودي براون ولوكاكو وفيلاني.. داعبتهم وقلت لهم إن واجهتم ألمانيا ستخسرون، ردوا بالقول إننا ماضون للسيمي فاينال، وهذه المرة مشاركتنا مختلفة، فنجومنا اكتسبوا خبرة أكثر.

وطالما أننا نتحدث عن المونديال وتعدد الثقافات، فإن الشعب البلجيكي شعب محب وودود وطيب للغاية، وبلادهم تستقبل كل شعوب العالم، وهي بلاد جميلة، فالعاصمة بروكسل وهي عاصمة الاتحاد الأوروبي تعد من أجمل المدن الأوروبية، والجميل حقيقة استيعاب البلجيكيين لكل الشعوب والأطياف والأعراق، ومع ذلك لست مرشحًا لبلجيكا، ولكن لن أكرر ما فعلته مع إسبانيا حينما استبعدتها يومًا وحققت المونديال.. بلجيكا منتخب ممتع للغاية وشعب طيب وودود.

غلات

برنامج المونديال اليوم

السعودية × مصر 5.00	أوروجواي × روسيا 5.00	إيران× االبرتغال 9.00	أسبانيا × المغرب 9.00	

كوبر: لا يوجد مبرر للتغيير

المدينة - فولجوجراد

أكد هيكتور كوبر، المدير الفني للمنتخب المصري، أن مباراة السعودية مهمة، في ظل رغبتهم في إنهاء مشاركتهم بالمونديال بطريقة جيدة.

وقال كوبر في المؤتمر الصحفي، الذي عقد أمس للحديث عن مباراة اليوم مع الأخضر: «حصلنا على راحة لمدة يوم، وبدأنا الاستعداد للقاء، ونريد إسعاد الجماهير المصرية بالفوز، ونرغب في تحقيق أول فوز لمصر في كأس العالم».

وأضاف: «بالطبع عندما تكون هناك مباراة للمنتخب فيجب أن نحاول الفوز بها ونؤدي لقاءً جيدًا، ولا أفكر في أنها المباراة الأخيرة لي، وجميع الاحتمالات مطروحة، وإرضاء الجميع غاية مستحيلة».

وحول الدفع بلاعبين جدد بخلاف الـ١٤ لاعبًا الذين شاركوا في مواجهتي روسيا وأوروجواي: «يجب أن يكون هناك سبب لتغيير أسلوبنا، والجميع على استعداد لخوض اللقاء، ولا توجد مبررات لتغيرات كبيرة، وليست لدي فكرة عن التشكيل».

هيئة الرياضة تحتفي بأبناء الشهداء في موسكو

د. رجاء الله السلمي يتوسط أبناء الشهداء

المدينة - موسكو

أقامت الهيئة العامة للرياضة بالعاصمة الروسية موسكو أمس، حفل غداء لأبناء الشهداء، الذين حضروا مونديال كأس العالم ٢٠١٨ بدعوة من معالي رئيس مجلس إدارة الهيئة العامة للرياضة تركي آل الشيخ؛ تقديرًا لهم وللدور البطولي الذي سطره آباؤهم في الذود عن أرض الوطن الغالي.

وحضر حفل الغداء وكيل هيئة الرياضة للإعلام والعلاقات الدكتور رجاء الله السلمي.

يذكر أن أبناء الشهداء المتواجدين في روسيا يبلغ عددهم ما يقارب ١٦٠ شخصاً.

وكانت مباراة الافتتاح بين المنتخب السعودي ونظيره الروسي قد شهدت مشاركة ١١ طفلاً من أبناء شهداء الواجب، في خطوة تعد الأولى من نوعها.

كميخ: مطالبون بخطة ثلاثية

سليمان مخاشن - جدة

طالب المدرب الوطني علي كميخ دفاع منتخبنا، بأن يحافظ على تركيزه طوال المباراة، مؤكداً أن المباراة ستكون صعبة، وذات قيمة تاريخية للمنتخبين، لذلك سيحاول كل منهما تحقيق نتيجة جيدة.

واعتبر كميخ أن الطريقة الأفضل لمنتخبنا في هذه المباراة، هي اللعب بطريقة ٤ / ٤ /٢.

وأوضح المدرب كميخ أن الجهاز الفني بقيادة خوان بيتزي مطالب باستراتيجية فنية تعتمد على تقسيم المباراة إلى ثلاث مراحل، الأولى دفاعي بحت، والثانية السيطرة على وسط الميدان، والثالثة الهجومي المرتد ومباغتة الخصم مع عدم فتح الملعب.

و بين كميخ أن الاعتماد في الهجوم على المرتدات من على الأطراف، بواسطة فهد المولد ويحيى الشهري أو سالم الدوسري مع عدم تقدم قلبي الدفاع أسامة وعمر هوساوي للحد من خطورة محمد. صلاح وعبدالله السعيد لذلك.

مشيراً إلى ان خطورة المنتخب المصري تكمن في الظهرين.

عبدالله صالح: الفوز أفضل من لا شيء

حسين أحمد - الدمام

أكد نجم الكرة السعودية السابق الكابتن عبدالله صالح لـ«المدينة» أن لقاء الجولة الثالثة لنهائيات كأس العالم للمنتخب السعودي أمام شقيقه المنتخب المصري، هو فقط لحفظ ماء الوجه لمنتخبنا الذي فرط في لقاءات الجولة الأولى والثانية أمام روسيا والأروغواي.

وقال صالح إن على لاعبينا اليوم الخروج على الأقل بالفوز على المنتخب المصري، هذا شيء أحسن من لا شيء واعتبر صالح أن المنتخب المصري منتخب قوي ولا يستهان به. وقال صالح إن المنتخب السعودي ورغم إخفاقه أمام منتخب الأروغواي ولكن لم يحالفه الحظ على اعتبار أن جميع المنتخبات عملت واستعدت لهذا المحفل. وتوقع أن يزج بيتزي اليوم ببعض اللاعبين الذين لم يأخذوا فرصتهم بالمشاركة خاصة بعد تعرض بعض اللاعبين للإصابة أمثال اللاعب تيسير الجاسم.

ورفض صالح التعليق عن سبب الإخفاق في كأس العالم والاكتفاء فقط بالرأي الفني للقاء مصر.

إنجلترا تستعرض.. وبنما تدخل التاريخ

ا ف ب -نيجني نوفجورد

حقق المنتخب الإنجليزي لكرة القدم فوزًا عريضًا على منتخب بنما ٦-١ أمس الأحد، ضمن الجولة الثانية لكأس العالم ٢٠١٨ في روسيا، ليضمن والمنتخب البلجيكي بطاقتي التأهل للدور ثمن النهائي عن المجموعة السابعة.

وفي مباراة بمدينة نيجني نوفغورود الروسية، تفوق منتخب «الأسود الثلاثة» على نظيره البنمي المشارك للمرة الأولى، عبر «هاتريك» للقائد هاري كاين (بينها ركلتا جزاء) وهدفين لمدافعه جون ستونز وهدف لجيسي لينغارد، مقابل هدف بنمي للبديل فيليبي بالوي، الذي دخل التاريخ بتسجيل هدف بنما الأول في المونديال.

وضمنت إنجلترا العبور إلى الدور المقبل برفقة بلجيكا بعد فوز كل منهما في الجولتين الأوليين، بينما خرجت تونس وبنما رسميًا من المنافسة.

كين.. الهاتريك الثالث في تاريخ المونديال

المدينة - جدة

أصبح هاري كين مهاجم منتخب إنجلترا ثالث لاعب يسجل ثلاثية في كأس العالم بعد جيف هيرست في ألمانيا ١٩٦٦ وجاري لينيكر في بولندا ١٩٧٨.

وسجل كين ثلاثية في مباراة منتخب بلاده مع بنما التي انتهت أمس ٦ / ١ للمنتخب الإنجليزي ليرفع رصيده إلى خمسة أهداف، متربعا على قائمة هدافي البطولة حتى الآن، يليه رونالدو بأربعة أهداف ولوكاكو برباعية هو الآخر.

لوفرن: لو مودرتس إسبانياً.. لاعتبروه الأفضل

ا ف ب - روشينو

اعتبر قطب دفاع المنتخب الكرواتي لكرة القدم ديان لوفرن، أن قائده لاعب الوسط لوكا مودريتش لم ينظر إليه أبدا كأحد اللاعبين الذين يستحقون نيل الكرة الذهبية لافضل لاعب في العالم، لأنه يمثل بلدا «صغيرا».

وقال مدافع ليفربول الإنجليزي «ربما كان مودريتش سيحظى باهتمام أكثر لو كان ألمانيا أو إسبانيا. وربما كان سيتوج بالكرة الذهبية. لكن نظرا لأننا ننتمي الى بلد أصغر، فإنه يحظى باهتمام أقل مما يستحقه».

وأضاف لوفرن في مؤتمر صحافي بمقر تدريبات المنتخب الكرواتي في روشينو شمال مدينة سان بطرسبورغ «أستمتع حقا باللعب مع لوكا مودريتش، إنه أحد أفضل اللاعبين في العالم في الوقت الحالي (...) نحن جميعا عاشقون لكرة القدم ونعرف أن مودريتش لاعب رائع».

وساهم مودريتش بشكل كبير في تألق كرواتيا في بداية المونديال الحالي وانتصاريها الرائعين على نيجيريا (٢-٠) والأرجنتين (٣-٠)، بتسجيله هدفا في كل مباراة، الأول من ركلة جزاء، والثاني من تسديدة قوية رائعة من خارج المنطقة أسكنها الزاوية اليسرى للحارس الأرجنتيني ويلي كاباييرو.

وبفضله، حجزت كرواتيا بطاقتها إلى الدور ثمن النهائي للمونديال الروسي وبفارق كبير من الأهداف (+٥)، وهي مرشحة بقوة لإنهاء الدور الأول في صدارة المجموعة الرابعة.

وتتصدر كرواتيا المجموعة برصيد ٦ نقاط بفارق ٣ نقاط أمام نيجيريا، و٥ نقاط أمام الأرجنتين وأيسلندا. وتمنى الأرجنتين ونيجيريا اللتان تلتقيان الثلاثاء أيضا، النفس بخسارة أيسلندا لحجز البطاقة الثانية في المجموعة.

ألمانيا تعتذر للسويد بعد الهدف «القاتل»

أ ف ب - موسكو

تقدم المنتخب الألماني لكرة القدم باعتذار من منافسه السويدي على خلفية الاحتفالات المبالغ بها التي قام بها لاعبوه وأفراد من جهازه الفني قرب دكة البدلاء الإسكندينافية، بعد الفوز الذي حققه المانشافت في مباراتهما خلال منافسات كأس العالم.

وأثارت الاحتفالات الألمانية على مقربة من دكة البدلاء السويدية، حفيظة مدرب المنتخب الإسكندينافي وتسبب بإشكال بين الطرفين. وتقدم المنتخب الألماني عبر حسابه على «تويتر» باعتذار عما جرى، موضحًا «كانت مباراة مشحونة بالمشاعر. في النهاية، بعض ردود الفعل أو حركات جهازنا الفني حيال الدكة السويدية كانت عاطفية جدًا. هذه ليست الطريقة للقيام بالأمور»، مضيفًا «أورساتكا!» («عذرًا» باللغة السويدية).

وكانت لقطات المباراة أظهرت قيام أحد إداريي المنتخب الألماني نحو مقاعد بدلاء السويد للاحتفال بشكل استفز مدرب الأخير يانه أندرسون.

وشرح الأخير ما جرى بقوله «لقد أثاروا حقًا حفيظتي وجعلوني غاضبًا من خلال ركضهم نحونا والقيام بحركات على مقربة منا».

وتابع «كان هناك الكثير من الناس المنزعجين حقًا على مقاعد البدلاء. قاتلنا لمدة ٩٥ دقيقة. (يفترض أنه) عندما تطلق صافرة النهاية عليك المصافحة والمضي في طريقك. كنت غاضبًا حقًا. هم لم يفعلوا ذلك: تحتفلون معًا وتتركون خصمكم غارقًا في حزنه. لا يجب التصرف بهذا الطريقة».

المونديال صورة

كولمبيا تنعش الآمال.. وتعادل اليابان والسنغال

خوان كوادرادو يحتفل بالهدف الثالث لكولمبيا

أ ف ب - قازان

أنعش المنتخب الكولمبي لكرة القدم آماله في التأهل الى الدور ثمن النهائي بفوزه المستحق على نظيره البولندي ٣-صفر أمس في قازان في الجولة الثانية من منافسات المجموعة الثامنة في مونديال روسيا، لتودع بولندا كأس العالم رسميًا.

وتدين كولمبيا بانتصارها الى صانع ألعابها هداف النسخة الاخيرة خاميس رودريغيز الذي صنع الاهداف الثلاثة ليبري مينا (٤٠) ورادميل فالكاو (٧٠) وخوان كوادرادو (٧٥).

وعوضت كولمبيا خسارتها المباراة الاولى امام اليابان ١-٢ واقتنصت فوزا غاليا اعادها الى المنافسة على احدى بطاقتي المجموعة، كونها باتت تتخلف بفارق نقطة واحدة عن اليابان والسنغال.

وتخوض كولمبيا مباراة حاسمة في الجولة الاخيرة امام السنغال الخميس المقبل، وهي بحاجة الى الفوز لحجز بطاقتها الى الدور الثاني للمرة الثانية تواليا والثالثة في مشاركتها الخامسة في تاريخها. كما ان التعادل قد يكفيها شرط خسارة اليابان امام بولندا لانها تتفوق بفارق الاهداف على المنتخب الاسيوي.

وفي مباراة أخرى انتزع النجم المخضرم كيسوكي هوندا نقطة لمنتخب اليابان بإدراكه التعادل أمام السنغال ٢-٢ أمس في يكاتيرينبورغ، ضمن الجولة الثانية من منافسات المجموعة الثامنة لمونديال ٢٠١٨.

ودخل المنتخبان المباراة وكل منهما يبحث عن فوزه الثاني، بعدما تغلبت اليابان على كولمبيا، والسنغال على بولندا بنتيجة واحدة ٢-١.

وبدت السنغال قادرة على خطف النقاط التي كانت ستضعها على مشارف ثمن النهائي.

وتقدم رجال المدرب آليو سيسيه، قائد منتخب ٢٠٠٢، مرتين عبر نجمهم وقائدهم الحالي ساديو مانيه (١١) وموسى واغيه (٧١)، لكن «الساموراي الأزرق» رد عبر تاكاشي اينوي (٣٤) ثم البديل هوندا (٧٨) الذي أصبح أفضل هداف آسيوي في تاريخ النهائيات بأربعة أهداف.

ورفع كل من المنتخبين رصيده الى ٤ نقاط.

مواجهة صدارة بين روسيا والأوروجواي

رونالدو يتأهب للانقضاض على إيران

أ ف ب - سامارا

بعد ٤ أهداف في مباراتين، لم تحسم البرتغال بعد عبورها الى الدور ثمن النهائي لكأس العالم، ويتعين على النجم كريستيانو رونالدو أن يتم مهمته اليوم في مواجهة منتخب إيراني لايزال منافسًا.

الهدف البرتغالي هو ثمن النهائي وصدارة المجموعة الثانية. البرتغال، هل هي أفضل موقعًا من جارتها الإسبانية في المجموعة الثانية؟ سيكون «برازيليو أوروبا» أمام فرصة إنهاء الدور الأول في صدارة المجموعة، إذا حققوا في مواجهة إيران نتيجة أفضل من إسبانيا التي تلاقي المغرب اليوم أيضًا في كالينينغراد، في التوقيت نفسه (١٨٫٠٠ ت غ) لمباراة البرتغال وإيران المقامة في سارانسك.

تتساوى البرتغال وإسبانيا في كل شيء في المجموعة. ٤ نقاط من فوز وتعادل، أربعة أهداف لصالحهما، هدف في مرمى كل منهما.. الفيصل الوحيد هو نقاط اللعب النظيف التي منحت إسبانيا صدارة المجموعة.

وفي مباراة أخرى تتطلع روسيا المضيفة إلى حسم صدارة المجموعة الأولى عندما تتواجه اليوم مع الأوروغواي في سامارا.

ضمن المنتخبان تأهلهما إلى ثمن النهائي،

ويحتاج البلد المضيف للتعادل فقط للبقاء أمام الأوروغواي بفارق الأهداف . والمعضلة التي تواجه روسيا والأوروغواي هي هوية المنتخب الذي سيكون بانتظار كل منهما في ثمن النهائي. وبحسب السيناريو المنطقي ودون مفاجآت، ستكون بطاقتا المجموعة الثانية من نصيب أسبانيا والبرتغال.

«لاروخا» يرفض التهاون أمام المغرب

بعدما طمأن إيسكو لاعب وسط ريال مدريد الأسبان بأن منتخبهم الوطني لكرة القدم موحد و»أقوى في الشدائد» قبل لقاء إيران في مونديال روسيا ٢٠١٨، يؤمن هذه المرة بضرورة التمسك بالفلسفة الناجحة التي قادت «لا روخا» لإحراز لقب ٢٠١٠ في جنوب أفريقيا، للخروج بالنتيجة المرجوة خلال المباراة المصيرية أمام المغرب في الجولة الثالثة من منافسات المجموعة الثانية الاثنين.

هييرو يطالب لاعبيه بنقاط المغرب

وطالب هييرو لاعبيه بعدم الاستخفاف بمنتخب المغرب الذي ما زال رصيده خاليًا من النقاط وودع المسابقة، وقال «إنها كأس العالم، ولن تكون هناك مباراة واحدة سهلة. يمكننا أن نتحسن وآمل أن نستمر في الفوز، ولكن لا أحد يمنح أي شيء بسهولة».

وأضاف «في مجموعات أخرى تأهلت بعض المنتخبات (لثمن النهائي)، ولكن مجموعتنا قوية جدًا. لا خيار لدينا سوى حصد النقاط الثلاث أمام المغرب».

– مباراة حفظ الشرف –لا يأتي كلام هييرو من فراغ، لأن المنتخب المغربي الذي قدم أحد افضل العروض في المونديال الحالي أقله بين المنتخبات العربية، ليس لديه ما يخسره وسيلعب لتأكيد عروضه وفك نحس المباراتين اللتين خسرهما بهدفين قاتلين أمام إيران (صفر-١) عندما سجل مهاجمه عزيز بوحدوز هدفًا عن طريق الخطأ في مرمى منتخب بلاده (٩٠+٥)، والبرتغال بهدف لنجمه كريستيانو رونالدو (٤)، علمًا أنه الأفضل في المباراتين.

هيرفيه: نلاعب أسبانيا لحفظ ماء الوجه

أكد مدرب المغرب، الفرنسي هيرفيه رونار في تغريدة عبر «تويتر» أن مباراة أسود الأطلس ضد أسبانيا ستكون «لحفظ الشرف»، «أسبانيا... آخر خطوة في كالينينغراد... لنحفظ شرفنا معًا جميعًا.. ديما (دائما) المغرب».

مباراة خاصة لحكيميوتكتسي المباراة أهمية خاصة للمدافع أشرف حكيمي كونه سيواجه زملاءه في ريال مدريد: قائده سيرخيو راموس ومنافسيه على مركز الظهير الأيمن داني كارفاخال وناتشو فرناندیز ولاعبي الوسط ايسكو ماركو اسينسيو والمهاجم لوكاس فاسكيز. وقال حكيمي «سألعب ضد زملائي في الفريق، وهذا يجعل هذه المباراة مميزة للغاية، لكن لا مكان للصداقة في الملعب».

إعلانات فردية

الجهة	محكمة التنفيذ بالمدينة المنورة
دائرة التنفيذ	دائرة التنفيذ الخامسة
رقم القرار القضائي	٣٨٧٢٨٢٧٥ في ١٨/١٠/١٤٣٨هـ
اسم المنفذ ضده	موسى بن أحمد بن علي حبيب
رقم الهوية	١٠٢٥٤٣٤٦٩٥

إبلاغ بأمر تنفيذ
تعلن الدائرة عن صدور القرار الموضحة بياناته، وتتعذر تبليغ المنفذ ضده جرى الإعلان للإبلاغ، وفي حال عدم التنفيذ خلال خمسة أيام من تاريخ نشره فسيتم اتخاذ الإجراءات النظامية التي نص عليها نظام التنفيذ

إعلان عن بيع

تعلن / شركة مليار المتميزة أنها قد باعت المحل التجاري الكائن بالفيصلية عمارة صالح القرشي والمسمى سابقاً بظلال الياسمين - للسيد / مساعد بن عبد الرحمن المقرن وأنها بذلك غير مسؤولة عن أي مطالبات مالية أو غير مالية وعلى ذلك جرى الإعلان.

الباحة

• يعلن / محمود محمد علي عيداروس- مصري الجنسية – عن فقدان هوية مقيم رقم ٢٣٧٨٠٨٣٢١٢ صادرة من الخدمات الالكترونية فعلى من يجدها تسليمها لأقرب إدارة جوازات.

• يعلن / عصام الدين محمد السيد سيد أحمد – مصري الجنسية – عن فقدان هوية مقيم رقم ٢١٨٤٩٦٨٤٢٤ صادرة من جوازات الباحة فعلى من يجدها تسليمها لمصدرها أو أقرب إدارة جوازات

• تعلن / رحاب نور الدائم أحمد صالح عن فقدان جواز سفر " ابنها " أحمد التاجي نور الهدى عثمان رقم P٠٣٤٣٦٩٢٧ صادر من السودان فعلى من يجده تسليمه للقنصلية السودانية بجدة أو أقرب إدارة جوازات

• يعلن / إبراهيم حمود عبده عبد الله – يمني الجنسية – عن فقدان هوية رقم ٢٢٧٩٧٥٢٦٥٩ صادرة من جوازات الباحة وكذلك فقدان رخصة قيادة خصوصي رقم ٢٢٧٩٧٥٢٦٥٩ ، وكذلك فقدان استمارة سيارة تويوتا موديل ١٩٩٢ رقم اللوحة " ب د م ٨١٢٠ " جهة صدورهم مرور الباحة فعلى من يجدهم تسليمهم لمصدرهم.

• يعلن / علي محمد سعد الخثعمي عن فقدان إقامة مكفوله " سلطان غالب محمد " يمني الجنسية رقم الاقامة ٢٤٥٠٣٥٤٤٩٩ صادرة من جوازات الرياض فعلى من يجدها تسليمها لمصدرها أو أقرب إدارة جوازات.

• يعلن / طه علي شحادهالدوماني- سوري الجنسية – عن فقدان جواز سفر الخاص به فعلى من يجده تسليمه لأقرب إدارة جوازات.

حائل

• تعلن المحكمة العامة ببقعاء أنه أنهى إليها / علي حسين هزاع الشمري سجل مدني رقم (١٠٢٩٩٨٤٥٢١) أن من الجاري في ملكه وتحت تصرفه كامل (البيت) الواقع في (قرية الضبيعة) التابعة لمحافظة بقعاء والمحدودة بالحدود والأطوال والمساحة والاحداثيات الموضحة بالرفع المساحي المرفق، شمال، بطول ٢٨,٦٤متر ويحده شارع عرض ٢٠متر جنوب، بطول ٢٨متر ويحده ملك عويذر الشمري شرق، بطول ٣٠,٢٠متر ويحده شارع عرض ١٦متر غرب، بطول ٣٦,٢٠متر ويحده ملك عويذر الشمري المساحة الإجمالية، ٩٢٩,٦ متر مربع يطلب إعطائه حجة استحكام فعلى من له معارضة التقدم للمحكمة خلال شهرين من تاريخ الإعلان.

أبها

• تقدمت لادارة الاحوال المدنية في محافظة محايل عسير المواطنة/ عبيده حفظي محمد الحيدري رقم السجل المدني ١٠٦٢٠٣٤٦٢٢ رقم الملف (الحفيظة) ١٢٠٢٦ التاريخ ١٤٣٥/٦/٢٨هـ المصدر تبوك ٢ بطلب تعديل اسمها من/ عبيده حفظي محمد الحيدري إلى/ ساره حفظي محمد الحيدري فمن له معارضة في ذلك تقديم معارضته خلال شهر من تاريخه

بيشة

• يعلن محمد مفلح محمد السعدي عن فقدان وثيقة عسكرية سجل مدني رقم ١٠٤١٢٦١٠٧٢ المصدر شرطة الباحة يرجى من يعثر عليها ان يسلمها الى مصدرها

• تعلن ابتسام علي هضبان الحلافي عن فقدان البطاقة الجامعية رقم ٤٣٥٨١٢٥٦٨ المصدر جامعة بيشة - كلية العلوم والاداب ببلقرن يرجى من يعثر عليها ان يسلمها الى مصدرها

• تقدم لادارةالاحوال المدنية في تثليث المواطن/ حضينان محمد جخدب السعدي رقم السجل المدني ١١٠٨١٢٨٨٠٠ رقم الملف (الحفيظة) ١٢٧٩٧ التاريخ ١٤٣٥/١٢/٢٥هـ المصدر تثليث بطلب تعديل اسمه من/ حضينان محمد جخدب السعدي إلى/ نايف محمد جخدب السعدي فمن له معارضة في ذلك تقديم معارضته خلال شهر من تاريخه

• يعلن ردعان سلطان محمد الشهراني عن فقدان وثيقة تخرج - تخصص ادارة مالية (تسويق) للعام ١٤٣٠هـ سجل مدني رقم ١٠٥٣٠٠٨٢١٣ المصدر كلية التقنية في بيشة يرجى من يعثر عليها ان يسلمها الى مصدرها

خليص

• تعلن المحكمة العامة بمحافظة خليص بأنه أنهى اليها المواطن/ ناصر بن منصور بن عوض الله الهميعي السلمي سعودي بالسجل المدني رقم ١٠٧٣٠٣٤٧١٠ بأنه من الجاري في ملكه وتحت تصرفه كامل المزرعة الواقعة في قرية الغولاء بمركز عسفان والمحدودة بالحدود والأطوال حسب الرفع المساحي المرفق الحدود والاطوال الشمال يبدأ من الغرب باتجاه الشرق بزاوية داخلية ٨٧درجة وبطول ٣٨٨,١٢م ويحده من الجهة الشمالية الغربية مزرعة عبدالرحمن بن غازي الحمراني بطول ١٨٣,٧٠م ومن الجهة الشمالية الشرقية مزرعة خالد بن غازي الحمراني بطول ٢٠٤,٤٢م والشرق يبدأ من الشمال باتجاه الجنوب بزاوية داخلية ٩٥درجة وبطول ١٦٩م ويحده طريق ترابي بعرض ٧م ثم مزرعة ناهر بن عويض الحمراني وبه مشرب للمزرعة من الوسط بعرض ٦م وهو فائض الماء من مزرعة ناهر بن عويض الحمراني والجنوب يبدأ من الشرق باتجاه الغرب بزاوية داخلية ٨٥ درجة وبطول ٣٩٤,٦٣م ويحده طريق ترابي بعرض ١٥م ثم مزرعة عبيد بن عبيدالله الحمراني والغرب يبدأ من الجنوب باتجاه الشمال بزاوية داخلية ٩٣ درجة وبطول ١٦٨,٥٣م ويحده طريق ترابي بعرض ٢٠م ثم مزرعة مستور بن مرزوق البشري وبه مدخل سيارة وفيضة للمزرعة من الوسط بعرض ٥م والمساحة الاجمالية ٦٥٨٧٣,٠٠م٢ فعلى كل من له معارضة في ذلك تقديم اعتراضه للمحكمة خلال المدة النظامية شهرين من تاريخ نشر الاعلان

العلا

• يعلن ماهر مرزوق البلوي عن فقدان رخصة فتح محل بقالة البلوي للمواد الغذائية صادرة من بلدية العلا برقم ٢٩٢٣٠٣٨٩ يرجى ممن يعثر عليها ان يسلمها الى مصدرها

المدينة المنورة

• تقدم لادارةالاحوال المدنية في المدينةالمنورة المواطن/ عبدالله بن حامد بن مبارك الشرقي البلادي رقم السجل المدني ١٠٠٢٣٤٩١٦٣ يطلب تعديل اسمه من/ عبدالله بن حامد بن مبارك الشرقي البلادي إلى/ عبدالله بن حامد بن مبارك البلادي فمن له معارضة في ذلك تقديم معارضته خلال شهر من تاريخه

• تقدم لادارة الاحوال المدنية في المدينة المنورة المواطن/ اعتماد أسعد محمد عمر أفغاني رقم السجل المدني ١٠١٩٣١٢٩٠٧ بطلب تعديل اسمه من/ اعتماد أسعد محمد عمرأفغاني إلى/ اعتماد أسعد محمد عمر سرور فمن له معارضة في ذلك تقديم معارضته خلال شهر من تاريخه

• يعلن محمد أحمد حسين حامد سوداني الجنسية عن فقدان اقامة رقم ٢٢٤٧٣٢٠٦٣٩ وكذلك فقدان رخصة قيادة خاصة وكذلك فقدان استمارة سيارة هوندا CRV رقم اللوحة هـ ح ر ٩٠٠ مصدرهم النعيرية يرجى من يعثر عليها ان يسلمها الى مصدرها

• يعلن مصطفى اسماعيل عبدالرازق خضر مصري الجنسية عن فقدان استمارة سيارة شيفروليه ترافيس موديل ٢٠٠٩ رقم اللوحة ح س ح ٤٦٧١ مصدرها النعيرية يرجى من يعثر عليها ان يسلمها الى مصدرها

• يعلن خالد سعيد مسعود محمد الشريف سعودي الجنسية عن فقدان شهادة دبلوم المعاهد الثانوية التجارية تخصص الأعمال المكتبية مصدرها المعهد الثانوي التجاري بالمدينة المنورة يرجى من يعثر عليها ان سلمها الى مصدرها

• يعلن عمران عبدالرحمن محمد غلام باكستاني الجنسية عن فقدان جواز سفر رقم ٩٩٩٦٤٩١ مصدره جدة يرجى من يعثر عليه أن يسلمه الى أقرب ادارة جوازات

• يعلن محمد ساجد محمد نواز باكستاني الجنسية عن فقدان جواز سفر رقم ٩٩٩٦٩٤١ JC مصدره ٣٠٤ يرجى من يعثر عليه أن يسلمه الى أقرب جوازات

• يعلن مسعود محمد سرور محمد اسماعيل الجنسية افغانستاني عن فقدان جواز سفر رقم ٤٧٣٦ مصدره جدة يرجى من يعثر عليه أن يسلمه الى أقرب جوازات

• يعلن أياز أحمد فيض محمد باكستاني الجنسية عن فقدان جواز سفر رقم WD ١١٥٣٩٨٢ تاريخ الاصدار ٢٠١٥/٨/٣١م مصدره جوازات المدينةالمنورة يرجى من يعثر عليه أن يسلمه الى مصدره

• تعلن شركة بترومين نيسان بالمدينة المنورة أحد الوكلاء الرسميين لسيارات نيسان بالملكة أن البطاقة الجمركية التالية،

نوع السيارة/ نيسان سنترا - لون أبيض - رقم الهيكل/ MNTBB7A94G6041952 -الموديل 2016م

نوع السيارة/ نيسان سنترا - لون فضي - رقم الهيكل/ MNTBB7A92G6042260 -الموديل 2016م

قد فقدت في الشركة وللعلم جرى النشر.

ينبع

• يعلن عبدالاله مارش ابراهيم قاسم عن فقدان جواز سفر رقم ٣٥٣٧٧٦٨ يرجى من يعثر عليه أن يسلمه الى أقرب جوازات

• يعلن عبدالله راشد بخيتان الرفاعي الجهني عن فقدان رخصة قيادة خصوصي رقم ١٠٢٨٠١٣٦٣٧ يرجى من يعثر عليها ان يسلمها الى مصدرها

• تعلن مريزيقة محمد سليمان الرفاعي عن فقدان استمارة سيارة هايلكس موديل ٢٠٠٨ رقم اللوحة أ أ ق ١٩٨٠ يرجى من يعثر عليها ان يسلمها الى مصدرها

• يعلن جو سيلين لويونغ لوغان عن فقدان جواز سفر رقم EC ٦٧٨٧٣٨٤ يرجى ممن يعثر عليه أن يسلمه الى أقرب جوازات

• يعلن رشيد أحمد غول باكستاني الجنسية عن فقدان جواز سفر رقم SG ١١٦٨٢٥١ يرجى من يعثر عليه أن يسلمه الى أقرب جوازات

جدة

• تقدم للمديرية العامة للجوازات المدعو/ الضيف أحمد عبدالله اسماعيل بطلب تعديل اسمه من/ عبدالله الضيف أحمد إلى/ الضيف أحمد عبدالله ويحمل هوية رقم ٢١٦٠٦٧٧٣٥٣وللمعلومية جرى نشره

• يعلن زاكير حسين محمد ابراهيم بنجلاديشي الجنسية عن فقدان جواز سفر رقم BF ٠٨١١٥٢٩ يرجى ممن يعثر عليه أن يسلمه الى أقرب جوازات

• تقدمت لادارة الاحوال المدنية النسائي بجدة المواطنة/ مزنه عبدالرحمن صالح العليان رقم السجل المدني ١٠٤٦٧٦٢٥٤٦ رقم الملف(الحفيظة) ٢٧٤١٠٦ التاريخ ١٤٣٥/٧/١٥هـ المصدر جدة بطلب تعديل اسمها من/ مزنه عبدالرحمن صالح العليان إلى/ مزون عبدالرحمن صالح العليان فمن له معارضة في ذلك تقديم معارضته خلال شهر من تاريخه

• تعلن ورده حامد عطوه أبولبن فلسطينية الجنسية بوثيقة مصرية عن فقدان جواز سفر رقم ٢٦٣٤ تاريخ الاصدار ١٤٠٥/٤/٨هـ تاريخ الانتهاء ١٤١٠/٦/٤هـ مصدره مصر يرجى ممن يعثر عليه أن يسلمه الى أقرب ادارة جوازات

• تقدم لادارة الاحوال المدنية في جدة المواطن/ قبلان عبيدالله سالم الشمروخي الشمري رقم السجل المدني ١٠٨٦٢٦١٤٦٦ رقم الملف (الحفيظة) ٥٥٧١٢ التاريخ ١٤٣٢/٥/٢٦هـ مصدرها الجوف بطلب تعديل اسمه من/ قبلان عبيدالله سالم الشمروخي الشمري إلى/ أمير عبيدالله سالم الشمروخي الشمري فمن له معارضة في ذلك تقديم معارضته خلال شهر من تاريخه

جازان

• تعلن المحكمة العامة بمحافظة بيش المكتب القضائي الثالث بانه تقدم اليها المواطن محمد يحيى جابر النجادي سعودي بالسجل المدني رقم ١٠٣٨٦٩٦٩١٨ بطلبه حجة استحكام علي ارضه السكنية الواقعة في قرية الشجنة التابعة لمحافظة بيش وحدودها واطوالها ومساحتها كالاتي الضلع الشمالي يحده جابر يحيى مداوي الريثي بطول يبدا من الشرق الي الغرب بزاوية ٩٦ وطول الضلع ٧٥,٩٢م الضلع الجنوبي يحده شارع عرض ١٠,٠٠م يليه جابر يحيى مداوي الريثي بطول يبدا من الشمال الي الجنوب الغربي بشطفة تنظيمية بزاوية ١٣٤ وطول الضلع ٤,١٧م ثم ينكسر الي الغرب بزاوية ١٣٤ وبطول ٧٠,٦٣م ثم ينكسر الي الشمال الغربي بشطفة تنظيمية بزاوية ١٣٥ وبطول ٤,٢٥م واجمالية ٧٩,٠٥م الضلع الشرقي يحده شارع عرض ١٠,٠٠ميليه حسين علي فارسي بطول يبدا من الشمال الجنوب بزاوية ٩٦ وطول الضلع ٢٨,٨٧م الضلع الغربي يحده شار عرض ١٢,٠٠م يليه مسعود جابر مداوي الريثي بطول يبدا من الشمال الي الجنوب بزاوية ٨٦ وطول ٣٤,٥٩ والمساحة الاجمالية ٢٦٣٤,٠٠م٢
الاحداثيات ش ١٩٢٩٨٩٧,٦١٩
١٩٢٩٨٩٣,٧١٤
١٩٢٩٨٦٧,٢١٦١٩٢٩٨٦٥,٦٥٧
١٩٢٩٩٢٣,٧٣ ١٩٢٩٨٩٨,٩٢٨
ق ٤٣٢٧٩٨,٧٧٤ ٢٣٢٧٩٧,٣٠١
٢٣٢٧٢٨,٥٣٣ ٢٣٢٧٣٢,٤٨٥
٢٣٢٧٨٦,٤٦ ٢٣٢٧١٤,٧١ فمن له معارضة في ذلك فعليه تقديم اعتراضه الي هذه المحكمة خلال ستون يوما من تاريخه

• تعلن المحكمة العامة بمحافظة العارضة بانه تقدم اليها المواطن مني حسن جحزم نخيفي سعودي الجنسية بموجب الهوية الوطنية رقم ١٠٨٩٢٣٣٧٢٨ بطلب حجة استحكام علي الارض السكنية الواقعة في الحنايه الجمل التابعة لمحافظة العارضة الايلة اليه بالشراء حسن جحزم عرار نخيفي وحدودها واطوالها كالاتي شمالا يبدا من الغرب للشرق بزاوية ٩٠ وطول الضلع ٣٥م ويحده شارع عرض ١٠م يليه يليه مهدي ناصر نخيفي وشرقا يبدا من الشمال للجنوب بزاوية ٩٠ وطول الضلع ٢٣م ويحده حسن جحزم عرار نخيفي وجنوبا يبدا من الشرق للغرب بزاوية ٩٠ وطول الضلع ٣٥م ويحده حسن جحزم عرار نخيفي وغربا يبدا من الجنوب للشمال بزاوية ٩٠ وطول الضلع ٢٣م ويحده شارع ترابي عرض ١٠م يليه جابر سلمان عبدلي ومجموع المساحة ٨٠٥م٢ فمن له معارضة في ذلك فعليه تقديم اعتراضه الي المحكمة مكتب الاستحكامات خلال ستين يوما من تاريخه

• يعلن سامر عبده عبد الرب الكوري يمني الجنسيه عن فقدان جواز سفر رقم ٠٥٣٨١٠٧٢ صادر من صنعاء تاريخ الاصدار ٢٠١٣/١٠/٢١ تاريخ الانتهاء ٢٠١٩/١٠/٢١ يرجي ممن يعثر عليه ان يسلمها الي اقرب جوازات

• يعلن ياسل علي قايد حسين الهباب يمني الجنسيه عن فقدان جواز سفر رقم ٠٥٠٩٢٠٦١ صادر من صنعاء تاريخ الاصدار ٢٠١٣/٣/٢٧ تاريخ الانتهاء ٢٠١٩/٣/٢٧ يرجي ممن يعثر عليه ان يسلمها الي اقرب جوازات

• يعلن علي بلغيث محمد صغير يمني الجنسيه عن فقدان جواز سفر رقم ٠٧٢٠٩٦١٦ صادر من الرياض يرجي ممن يعثر عليه ان يسلمه الي اقرب جوازات

• تقدم لادارة الاحوال المدنية في الدرب المواطنه فاطمه يعقوب احمد شعاع رقم السجل المدني ١٠٢٦٩٩٧١٩٥ بطلب تعديل اسمها من فاطمه يعقوب احمد شعاع الي فاطمه يعقوب احمد سفاع فمن له معارضة علي ذلك فليتقدم بمعارضته خلال شهر من تاريخ هذا الاعلان

• تقدم لادارة الاحوال المدنية في المواطنه ليلي علي احمد ضرمي رقم السجل المدني ١٠١٣١٦٨٥٣٧ بطلب تعديل اسمها من ليلي علي احمد ضرمي الي ليلي علي احمد خرمي فمن له معارضة علي ذلك فليتقدم بمعارضته خلال شهر من تاريخ هذا الاعلان

• تعلن الدائرة القضائية الثانية بالمحكمة العامة بسامطة بأنه تقدم إليها / عبدالباري محمد شوعي محجب زيلع سعودي بالهوية رقم (١٠٢٠٦٤٥٢٣٨) بطلب حجة استحكام على أرضه الزراعية الواقعة في الموسم وحدودها وأطوالها كالتالي ،الشمال يحده / محجب عقيل والد شوعي محجب زيلع المعطي وطول الضلع / ٦٧,٢ م الجنوب يحده / المشتري محجب عقيل زيلع وطول الضلع / ٥٧,٧ مالشرق ويحده / البايع عبد الله أحمد عريبي وطول الضلع / ٦٧,٧ مالغرب ويحده / المشتري محجب عقيل زيلع وطول الضلع / ٧٧,٧ م والمساحة الاجمالية (٣١٦٣ م٢) فمن لديه معارضة في ذلك فعليه تقديم اعتراض إلى هذه المحكمة لدى الدائرة القضائية خلال شهر من تاريخه

إبلاغ بأمر تنفيذ
تعلن الدائرة عن صدور القرار الموضحة بياناته، وتتعذر تبليغ المنفذ ضده جرى الاعلان للإبلاغ، وفي حال عدم التنفيذ خلال خمسة أيام من تاريخ نشره فسيتم اتخاذ الإجراءات النظامية التي نص عليها نظام التنفيذ.

الجهة	دوائر التنفيذ في المحكمة العامة بالليث
دائرة التنفيذ	دائرة التنفيذ الأولى
رقم القرار القضائي	٣٩١١٣٠٤٧٣ في ١٤٣٩/٠٨/٢٢هـ
اسم المنفذ ضده	محمود علي سليمان الزلبحي
رقم الهوية	١٠١١٥٦٦٦٩٠

إبلاغ بأمر تنفيذ
تعلن الدائرة عن صدور القرار الموضحة بياناته، وتتعذر تبليغ المنفذ ضده جرى الاعلان للإبلاغ، وفي حال عدم التنفيذ خلال خمسة أيام من تاريخ نشره فسيتم اتخاذ الإجراءات النظامية التي نص عليها نظام التنفيذ.

الجهة	دوائر التنفيذ في المحكمة العامة بالليث
دائرة التنفيذ	دائرة التنفيذ الأولى
رقم القرار القضائي	٣٩١٢٠٥٨٩٦ في ١٤٣٩/٠٩/٠٧هـ
اسم المنفذ ضده	غنيه موسى عبدالله الجبيري
رقم الهوية	١٠٢٢١٣٩٠١٦

إبلاغ بأمر تنفيذ
تعلن الدائرة عن صدور القرار الموضحة بياناته، وتتعذر تبليغ المنفذ ضده جرى الاعلان للإبلاغ، وفي حال عدم التنفيذ خلال خمسة أيام من تاريخ نشره فسيتم اتخاذ الإجراءات النظامية التي نص عليها نظام التنفيذ.

الجهة	دوائر التنفيذ في المحكمة العامة بمحافظة شرورة
دائرة التنفيذ	دائرة التنفيذ الأولى
رقم القرار القضائي	٣٩٨١٩٠٨٢ في ١٤٣٩/٠٧/٠١هـ
اسم المنفذ ضده	محمد سيف الاسلام
رقم الهوية	٢١٥٦١٣٣٠٨٠

إبلاغ بأمر تنفيذ
تعلن الدائرة عن صدور القرار الموضحة بياناته، وتتعذر تبليغ المنفذ ضده جرى الاعلان للإبلاغ، وفي حال عدم التنفيذ خلال خمسة أيام من تاريخ نشره فسيتم اتخاذ الإجراءات النظامية التي نص عليها نظام التنفيذ.

الجهة	دوائر التنفيذ في المحكمة العامة بالليث
دائرة التنفيذ	دائرة التنفيذ الأولى
رقم القرار القضائي	٣٩١٢٢٥٦٥٦ في ١٤٣٩/٠٩/١٢هـ
اسم المنفذ ضده	أحمد محمد أحمد الدهولي
رقم الهوية	٢٢٣٧٦٣٤٣٤٦

إبلاغ بأمر تنفيذ (لكل إعلان من الإعلانات التالية)
تعلن الدائرة عن صدور القرار الموضحة بياناته، وتتعذر تبليغ المنفذ ضده جرى الاعلان للإبلاغ ،وفي حال عدم التنفيذ خلال خمسة أيام من تاريخ نشره فسيتم اتخاذ الإجراءات النظامية التي نص عليها نظام التنفيذ.

الجهة	دائرة التنفيذ	رقم القرار القضائي	التاريخ	اسم المنفذ ضده	رقم الهوية
محكمة التنفيذ بمكة المكرمة	دائرة التنفيذ الثالثة	391159375	27 / 08 / 1439	عبدالله خالد عبدالله الثقفي	1090203330
محكمة التنفيذ بمحافظة جدة	دائرة التنفيذ السابعة عشر	391148008	23 / 08 / 1439	مروان نايف محمد العتيبي	1042256576
محكمة التنفيذ بجازان	دائرة التنفيذ الأولى	391145104	23 / 08 / 1439	جابر اسعد مسعود الشمالي الفيفي	1055076852
محكمة التنفيذ بمحافظة جدة	دائرة التنفيذ الرابعة عشر	391077835	13 / 08 / 1439	احمد حسن عيسى محمد	1084721602
محكمة التنفيذ بمكة المكرمة	دائرة التنفيذ السادسة	391185854	01 / 09 / 1439	خالد احمد سالم العايدي	1069881289
محكمة التنفيذ بمحافظة جدة	دائرة التنفيذ الخامسة	391185626	01 / 09 / 1439	سمير سعيد راشد احمد	2149940674
محكمة التنفيذ بمكة المكرمة	دائرة التنفيذ الثانية	391168684	28 / 08 / 1439	بلال حاوس جوهر	2028120315
محكمة التنفيذ بنجران	دائرة التنفيذ الثانية	391162420	27 / 08 / 1439	رائد احمد عويضة بالحارث	1093258590
محكمة التنفيذ بالطائف	دائرة التنفيذ الرابعة	391225514	11 / 09 / 1439	سعد ابراهيم جابر العمري	1002750683
محكمة التنفيذ بخميس مشيط	دائرة التنفيذ الأولى	391209443	06 / 09 / 1439	أمل محمد سعيد القحطاني	1055974446
محكمة التنفيذ بنجران	دائرة التنفيذ الثالثة	391206004	06 / 09 / 1439	صالح ناصر صالح آل مهري	1038867145
محكمة التنفيذ بمحافظة جدة	دائرة التنفيذ الثالثة	391201254	05 / 09 / 1439	عبدالعزيز حسن رمضان محمد	2426938599
محكمة التنفيذ بمحافظة جدة	دائرة التنفيذ الثامنة	391255868	15 / 09 / 1439	عبدالله سالم عبدالله عمري	1033955004
محكمة التنفيذ بمحافظة جدة	دائرة التنفيذ الرابعة عشر	391255865	15 / 09 / 1439	سليمان بعوض زويد الجهني	1000872422
محكمة التنفيذ بمحافظة جدة	دائرة التنفيذ الخامسة عشر	391245991	14 / 09 / 1439	منصور عويض سليمان الجهني	1054715881
محكمة التنفيذ بمكة المكرمة	دائرة التنفيذ الأولى	391236601	12 / 09 / 1439	محمد بن عبدالرحمن بن عبدالسلام جمومه	1006728091
محكمة التنفيذ بخميس مشيط	دائرة التنفيذ الأولى	39657658	22 / 07 / 1439	عمران مرزوق سعيد عمار	1033842186
محكمة التنفيذ بمحافظة جدة	دائرة التنفيذ السادسة	391266332	19 / 09 / 1439	خالد بخيت بن سعد سعيد	1063886903
محكمة التنفيذ بمحافظة جدة	دائرة التنفيذ الثامنة عشر	391263958	18 / 09 / 1439	ناجي السيد بحيري هلال	2267290225
محكمة التنفيذ بمكة المكرمة	دائرة التنفيذ الرابعة	391263900	18 / 09 / 1439	احمد حامد بن صالح الزبيدي	1097042830

أمير مكة مع الذيابي

سموه مع العتيبي

الفيصل يقلد العتيبي والذيابي الرتبة الجديدة

قلّد مستشار خادم الحرمين الشريفين أمير منطقة مكة المكرمة صاحب السمو الملكي، الأمير خالد الفيصل في مقر الإمارة بجدة، اللواء مطلق العتيبي مدير شرطة محافظة الطائف، والعميد ركن مهندس مطلق الذيابي مساعد قائد قوات أمن المنشآت بالمنطقة، رتبتهما الجديدة.

وهنأ الفيصل، اللواء العتيبي والعميد الذيابي بالترقية، مثمنًا الجهود التي تبذلها القطاعات الأمنية كافة، سائلًا الله للجميع التوفيق والنجاح. من جهتهما عبّر المترقيان عن اعتزازهما بثقة ولاة الأمر، مؤكدين أن الترقية ستكون حافزًا لهما لبذل المزيد من الجهد بما يحقق الآمال والتطلعات.

المدينة - جدة

أمير جازان ونائبه يستقبلان المهنئين

أمير جازان ونائبه خلال الاستقبال

استقبل صاحب السمو الملكي الأمير محمد بن ناصر أمير منطقة جازان، بحضور صاحب السمو الملكي الأمير محمد بن عبدالعزيز نائب أمير المنطقة أمس، أصحاب الفصيلة المشايخ ووكلاء إمارة جازان ومديري العموم والموظفين الذين قدموا التهنئة لسموهما بعيد الفطر المبارك، وذلك في مكتب سمو أمير جازان بالإمارة.

وشدد الأمير محمد بن ناصر على حرص القيادة الرشيدة على خدمة المواطن، وتقديم كل ما فيه خدمة المواطن والمقيم، موجهًا الجميع ببذل قصارى جهدهم للسعي إلى تلبية احتياجات المواطنين.

واس - جازان

أمير عسير ونائبه يستقبلان المهنئين بالعيد

أمير عسير ونائبه أثناء استقبال المهنئين

استقبل صاحب السمو الملكي الأمير فيصل بن خالد بن عبدالعزيز أمير منطقة عسير، وصاحب السمو الملكي الأمير تركي بن طلال بن عبدالعزيز نائب أمير منطقة عسير، في المجلس العام بالإمارة أمس، جموع المهنئين بعيد الفطر المبارك من منسوبي الإمارة، الذين قدموا لسموهما التهاني والتبريكات بهذه المناسبة.

وبادل سمو أمير منطقة عسير وسمو نائبه الجميع التهاني والتبريكات بهذه المناسبة، سائلين الله أن يديم على المملكة وشعبها هذه المناسبة السعيدة، وهي ترفل بالأمن والأمان ورغد العيش.

واس - أبها

أمير تبوك يستقبل وكلاء الإمارة ومديري العموم

الأمير فهد بن سلطان خلال الاستقبال

استقبل صاحب السمو الملكي الأمير فهد بن سلطان بن عبدالعزيز أمير منطقة تبوك أمس بديوان الإمارة منسوبي إمارة منطقة تبوك يتقدمهم وكيل الإمارة محمد بن عبدالله الحقباني ووكلاء الإمارة المساعدون ومديرو العموم ورؤساء الأقسام وموظفو الإمارة الذين هنأوا سموه بمناسبة عيد الفطر المبارك. وبادلهم سمو أمير منطقة تبوك التهنئة متمنيًا للجميع التوفيق الدائم وأن يعيد هذه المناسبة السعيدة على الجميع والوطن بخير وسأل سموه المولى القدير أن يديم على بلادنا أمنها وعزها واستقرارها في ظل قيادة خادم الحرمين الملك سلمان بن عبدالعزيز وسمو ولي العهد -حفظهم الله-.

المدينة - تبوك

من المعايدة

مركز الحوار الوطني يعايد منسوبيه

أقام مركز الملك عبدالعزيز للحوار الوطني أمس الأحد بمقره في الرياض، حفل معايدة لمنسوبيه هنأهم خلاله بمناسبة عيد الفطر المبارك، بحضور الدكتور عبدالعزيز السبيل رئيس مجلس الأمناء، والدكتور عبدالله الفوزان نائب رئيس المجلس والأمين العام، والدكتور فهد السلطان نائب الأمين العام وكافة منسوبي ومنسوبات المركز. وتبادل الجميع التهاني والتبريكات بهذه المناسبة وسط أجواء تسودها المحبة والألفة، سائلين المولى عز وجل أن يعيده على المملكة وبلاد المسلمين بالخير والبركة.

المدينة - الرياض

اللواء أبا العلاء أثناء الحفل

معايدة لمنسوبي الحرس الوطني «الغربي»

أقامت وزارة الحرس الوطني بالقطاع الغربي صباح أمس الأحد حفل معايدة لمنسوبيها بمناسبة عيد الفطر المبارك وحضر الحفل مساعد وكيل الحرس الوطني للجهاز العسكري بالقطاع الغربي اللواء ركن مانع بن عمر أبا العلاء. وكان في استقباله قادة الوحدات ومديرو الإدارات بالقطاع. ومن جهته بيَّن اللواء أبا العلاء أن حفل المعايدة الذي تقيمه الوكالة كل عام يهدف إلى توطيد أواصر المحبة والأخوة بين كافة منسوبيها.

ماجد الديحاني - جدة

جامعي الخبر يعايد منسوبيه

لقطة جماعية

نظمت جامعة الإمام عبدالرحمن بن فيصل ممثلة بإدارة العلاقات العامة والإعلام حفل معايدة لمنسوبي مستشفى الملك فهد الجامعي بالخبر بحضور مدير الجامعة الدكتور عبدالله الربيش ونائب مدير الخدمات الطبية المساندة د.ماجد العبدلي ومجموعة من الأطباء ومنسوبي المستشفى ومدير العلاقات العامة والإعلام م. طفيل اليوسف، في المجمع السكني رقم ١ التابع للمستشفى وتبادل الجميع التهاني بالعيد السعيد.

عبدالله عابد - الدمام

حكومية

إعلانات

تعلن الهيئة العامة للموانئ بالرياض
عن طرح المنافسة التالية

إسم المنافسة	رقمها	قيمتها
توريد وتركيب محولات كهربائية بميناء جازان	٧٩٧١٨	٥,٠٠٠ ريال

آخر موعد لتقديم العطاءات: الساعة ١٠ صباحاً الأربعاء ١٤٣٩/١١/٢٦هـ الموافق ٢٠١٨/٠٨/٠٨م
موعد فتح المظاريف: الساعة ١١ صباحا الأربعاء ١٤٣٩/١١/٢٦هـ الموافق ٢٠١٨/٠٨/٠٨م
شراء وتعميل المنافسات عن طريق موقع بوابة المشتريات الحكومية (منافسات)
www.saudiegp.sa

تعلن الهيئة العامة للموانئ بالرياض
عن طرح المنافسة التالية

إسم المنافسة	رقمها	قيمتها
توريد وتركيب برج هوائي الارسال بمحطة الموسم لنظام (لوران سي) وتنفيذ أعمال إصلاح مدنية وفنية لمحطات أنظمة تحديد المواقع	٧٩٧١٧	٣,٠٠٠ ثلاثة آلاف ريال

آخر موعد لتقديم العطاءات: الساعة ١٠ صباحا الأربعاء ١٤٣٩/١٢/٢٦هـ الموافق ٢٠١٨/٠٩/٠٦م
موعد فتح المظاريف: الساعة ١١ صباحا الأربعاء ١٤٣٩/١٢/٢٦هـ الموافق ٢٠١٨/٠٩/٠٦م
شراء وتعميل المنافسات عن طريق موقع بوابة المشتريات الحكومية (منافسات)
www.saudiegp.sa

تعلن أمانة محافظة الطائف
(بلدية المويه) عن طرح المنافسات التالية

اسم الجهة	اسم المشروع	رقم المشروع	قيمة الوثائق
بلدية المويه أمانة الطائف	استكمال مسالخ بقرى المويه	٠١٩/٠١٦/٧٠١/٤٠٦٠٦٩٩٠١/٣١١١٣١٩	٢٠٠٠ ريال
بلدية المويه أمانة الطائف	تسوير مقابر ومغاسل موتى	١٩/١٦/٧٠١/٤٠٠٠٥٠١٠٠/٣١١١٣١٩	٢٠٠٠ ريال

آخر موعد لتقديم العطاءات : ١٤٣٩/١١/١٦هـ
موعد فتح المظاريف : ١٤٣٩/١١/١٧هـ

- مكان بيع وثائق المنافسة :- موقع تبادل الحكومي .
- آخر موعد لقبول العطاءات – الأحد الموافق ١٤٣٩/١١/١٦هـ الساعة الواحدة ظهراً .
- مكان قبول العطاءات – بلدية المويه .
- مكان فتح المظاريف – بلدية المويه .
- موعد فتح المظاريف – يوم الإثنين الموافق ١٤٣٩/١١/١٧هـ الساعة العاشرة صباحاً .

x- مرفقات العطاء :-

١- ضمان بنكي بنسبة (١٪) من قيمة العطاء ولمدة لا تقل عن تسعين يوماً من التاريخ المحدد لفتح المظاريف ويراعى الفوارق بين التقويمين الهجري والميلادي .
٢- صورة من السجل التجاري ساري المفعول .
٣-صورة من شهادة تسديد الزكاة والدخل سارية المفعول .
٤-صورة من شهادة الإشتراك بالغرفة التجارية سارية المفعول .
٥-صورة من شهادة التصنيف سارية المفعول .
٦-صورة من ترخيص مزاولة المهنة) .
٧- شهادة إشتراك بالجمعية السعودية للمقاولين .
٨-مراعاة أن يتم وضع جدول الكميات بأسعار المقاول على قرص CD بالإضافة إلى النسخة الورقية وتختيمها ووضعها داخل المظروف الخاص بعطاء المقاول .

(إعلان)

تهيب اللجنة المشكلة بالأمر السامي الكريم بالمواطنين الذين صدرت لهم صكوك أراضي من المحكمة العامة بالمحافظة من عام ١٣٩٢ هـ إلى ١٤٠٣ هـ, مراجعة محافظة ينبع وتزويدها بنسخة من الصك والرفع المساحي أن وجد وصورة من الهوية الوطنية لمالك العقار موضحاً عليها العنوان ووسيلة اتصال خلال تسعين يوماً من تاريخ الإعلان وذلك لحصرها تمهيداً لرفعها للمقام السامي.. والله ولي التوفيق

إدارة العلاقات العامة والإعلام بالإمارة
imarat_almadina

الأمن العام

تعلن شعبة مرور محافظة ينبع

عن رغبتها في بيع عدد من الدراجات النارية والتي مضى على حجزها المدة النظامية ولم يراجع مالكوها لإستلامها وذلك يوم الثلاثاء الموافق ١٤٣٩/١٠/١٨هـ بمقر شعبة مرور محافظة ينبع في تمام الساعة التاسعة صباحاً .

عكاظ 12: مسرحيات.. أوبرا.. وتخت مصري

كاظم الساهر.. المهندس.. والجسمي يصدحون في ليالي الطائف

عبدالرحمن المنصوري - الطائف

سيعيش زوار عكاظ هذا العام تنوعًا ثقافيًا في مختلف الفعاليات المعدة، وذلك بمشاركة عدد من المثقفين والأدباء والشعراء العرب، ويتضمَّن البرنامج ١٨٠ فعالية،

من أبرزها:

- (10) ندوات ثقافية.
- (8) ورش عمل.
- (3) أمسيات شعرية.
- مسابقة للعروض المسرحية.
- مسابقة للفنون الشعبية.
- حفلات غنائية للفنانين: كاظم الساهر، حسين الجسمي، ماجد المهندس.
- مسرحية للفنان الكويتي طارق العلي.
- كما سيكون لضيف شرف المهرجان: جمهورية مصر حضورها، من خلال ثلاث ليال عكاظية، بتقديم الأوبرا المصرية والتخت.

مسابقات جوائز عكاظ

- إجمالي المشاركات في جميع المسابقات 492 مشاركًا.
- تم تحكيم 6 جوائز تقدم لها 157 مشاركًا.
- بقيت 7 جوائز سيتم تحكيمها داخل السوق في مسابقات تفاعلية وتقدم لها 335 مشاركًا، على النحو التالي:
- مسابقة الفنون الشعبية تقدم لها 14 فرقة.
- مسابقة أطفال عكاظ للفنون الشعبية تقدمت فرقتان
- مسابقة خطيب عكاظ للنشء عدد المتقدمين 15.
- جائزة عكاظ للحرف والصناعات اليدوية عدد المتقدمين 260.
- مسابقة عكاظ للإبداع المسرحي تقدمت 11 فرقة مسرحية.
- مسابقة عكاظ للتصوير الضوئي، عدد المتقدمين 32.

العالم يضبط إيقاعه على صوت الموسيقى

المدينة - جدة

تشهد العديد من أقطار العالم هذه الأيام الاحتفال باليوم العالمي للموسيقى، بإحياء الحفلات والمهرجانات الجماعية، في المسارح، والهواء الطلق، فاتحة المجال أمام المواهب لتلتقي بالمحترفين في تظاهرة تكتب حضورها في دفتر المسرة والفرح بحضور الموسيقى.. وعلى الرغم من رسوخ الموسيقى في حياة الإنسان منذ آماد وأزمنة بعيدة، واحتلالها لمساحة كبيرة في نشاطه، وارتباطها بمواسمه المختلفة، بما جعل منها «لغة عالمية» بامتياز؛ إلا أن تسمية يوم عالمي للاحتفاء بها قد جاء متأخرًا جدًا قياسًا لعالميتها، وكان ذلك تحديدًا في يوم ٢١ يونيو ١٩٨٢ عندما أطلقت وزارة الثقافة الفرنسية، التي كان يتولاها جاك لانج، في عهد الرئيس فرانسوا ميتران مبادرة تحت شعار «اعزفوا الموسيقي في عيد الموسيقي»، مستقطبة لها آلاف الموسيقيين المحترفين والهواة، لتجد الاستجابة الفورية من الدول الفرانكوفونية والمتوسطية، بما أسس لقيام احتفالية عالمية، في ما بعد، حيث انتشرت عالميًا في العام ١٩٨٥م.

روبوت يصنع المعدات الثقيلة في الفضاء بتقنية 3D

أحمد الليثي - القاهرة

أعلن مؤسسو شركة «ميد إن سبيس»، تطوير نظام «آركينوت»، وهو عبارة عن روبوت قادر على تصنيع المعدات الثقيلة بما فيها الأقمار الاصطناعية، والمركبات في الفضاء بواسطة تقنية الطباعة ثلاثية الأبعاد «٣D». ويتكون الجهاز من طابعة ثلاثية الأبعاد، وخراطيش مملوءة بالبلاستيك والسبائك وأذرع روبوتية مبرمجة لتجميع الأشياء الكبيرة التي تنتجها الطابعة، وذلك دون أي إشراف بشري.

ويساعد الجهاز رواد الفضاء على إصلاح سفنهم دون الحاجة إلى الكثير من المواد، ودون التعرض للمخاطر التي عاني منها طاقم «Apollo ١٣» في عام ١٩٧٠.

كاريكاتير

تمثال من الشكولاتة بحجم ميسي

وكالات - موسكو

عندما أدرك مجموعة من صانعي الحلوى في موسكو أن ليونيل ميسي سيحتفل بعيد ميلاده خلال نهائيات كأس العالم لكرة القدم قرروا تقديم هدية عن طريق صناعة تمثال ضخم من الشكولاتة بالحجم الحقيقي لقائد منتخب الأرجنتين.

وعمل فريق مكون من خمسة أشخاص في أحد متاجر الحلوى في موسكو لحوالى أسبوع كامل لنحت تمثال من الشكولاتة يزن ٦٠ كيلوجرامًا للاحتفال بعيد ميلاد ميسي ٣١ أمس .

وقالت داريا مالكينا رئيسة مجموعة صانعي الحلوى «لقد أدركنا عن طريق المصادفة أن عيد ميلاد ميسي ٢٤ يونيو. وفكرنا في أنه لم لا نقوم بصناعة هدية إلى ليونيل عن طريق تمثال من الشكولاتة يجسده».

وأضافت مالكينا: إنها تواصلت مع ممثلي ميسي لإهدائه التمثال في عيد ميلاده وقالت ضاحكة «سنقدم ليونيل ميسي إلى ليونيل ميسي».

نوال تختتم حفلات العيد.. وتبدأ بقيادة السيارة

فهد زيدان - جدة

ظهرت الفنانة نوال الكويتية، مساء أمس الأول وهي تقود سيارتها في شوارع الرياض متوجهة من مركز الملك فهد الثقافي، الذي أقيم فيه الحفل الخاص بالنساء، إلى مقر إقامتها، وذلك صبيحة بدء تنفيذ القرار بقيادة المرأة للسيارة في السعودية، وتحدثت نوال وهي تظهر بغطاء على الرأس أنها سعيدة جدًا بهذا القرار، وأنه يأتي في الصالح العام للمجتمع، وواصلت نوال حديثها عبر سناب شات مدير شركة ورتانا سالم الهندي أنها فخورة جدًا باعتبارها أول فنانة خليجية وعربية تقود السيارة في السعودية، مشيرةً إلى أن الفتيات بحاجة إلى مزيد من الثقة، وذلك بمساعدة الشباب لهن في الطرقات، كما أن الفتاة يجب أن تظهر بالمظهر اللائق الذي يظهر الفتاة السعودية على حقيقتها، الجدير بالذكر أن الفنانة نوال قد اختتمت مساء أمس الأول حفلات العيد، التي جاءت تحت رعاية وإشراف الهيئة العامة للثقافة، وتضمنت الحفلات عددًا من مناطق المملكة.

نوال تقود سيارتها في الرياض

السعودية «اسيل» تقود «فورمولا ١» في يوم تاريخي

رويترز - باريس

أعطت أسيل الحمد إشارة انطلاق عهد جديد للسعوديات في رياضة السيارات أمس الأحد مع استعدادها لقيادة سيارة فورمولا ١ حول الحلبة التي تستضيف جائزة فرنسا الكبرى أمام آلاف المشجعين.

وتأتي هذه اللفتة على حلبة بول ريكار في لوكاستيليه، على متن سيارة لوتس رينو ئي٢٠ الفائزة بسباق عام ٢٠١٢، في اليوم الذي تم فيه رفع الحظر عن قيادة النساء للسيارات في شوارع المملكة.

وأبلغت أسيل رويترز في مقابلة في مقر فريق رينو في الحلبة «أمس لا يتعلق فقط بالاحتفال بعهد جديد للنساء في قيادة السيارات، لكنه أيضا يوم ميلاد السيدات في رياضة السيارات في السعودية.

واضافت: «أهم شيء أتطلع إليه هو أن أرى الجيل القادم والفتيات الصغيرات يحاولن (ممارسة رياضة السيارات)». وأضافت «أريد أن أشاهدهن وهن يتدربن ويتعاملن مع هذه الرياضة بجدية. سيكون هذا أكبر إنجاز لي».

ولن تقود أسيل سيارة فورمولا ١ لأول مرة أمس، إذ اختبرت سيدة الأعمال ومهندسة التصميم الداخلي السعودية السيارة نفسها على الحلبة في الخامس من يونيو من أجل التعود عليها.

الطبعة الأولى

المدينة المنورة

AlMadina

صوتك.. قلمنا تأسست في عام ١٣٥٦هـ

الاثنين ١١ شوال ١٤٣٩هـ - ٢٥ يونيو ٢٠١٨م (العدد ٢٠١٥١) السنة الخامسة والثمانون

20 صفحة ريالان

al-madina.com

تراجع التضخم إلى 2,6 % لتكيف الأسعار مع الإصلاحات

أمين رزق - جدة

أرجع تقرير اقتصادي انخفاض التضخم إلى ٢,٦ % خلال أبريل الماضي، مقابل ٣ % في يناير من العام الجاري، لتكيف الأسعار مع الإصلاحات الجديدة.

وقالت «جدوى للاستثمار» التي أصدرت التقرير: إن ٣ إجراءات حكومية استباقية سريعة أسهمت في تراجع التضخم، وهي الإنفاق الرأسمالي الضخم، وعلاوة التضخم، وإطلاق حساب المواطن بمعدل ٢,٢ مليار ريال شهريًا. وشرعت المملكة منذ بداية العام الجاري في تطبيق سلسلة من الإصلاحات المالية؛ بهدف زيادة الإيرادات غير النفطية. 08

- 3٪ نسبة التضخم في يناير الماضي
- 2.2 مليار دعمًا شهريًا عبر حساب المواطن
- 978 مليارًا إيرادات الميزانية العام الجاري
- 285 مليارًا إيرادات غير نفطية العام الجاري
- 32 مليار ريال إيرادات من القيمة المضافة

5 آلاف وظيفة بالقطاع الخاص تنتظر شباب جدة

المدينة - جدة

يرعى الأمير مشعل بن ماجد، محافظ جدة، الأحد، انطلاق البرنامج التدريبي لتوطين الوظائف، كأول مشروع تدريبي متكامل لتأهيل الشباب والشابات لتأمين الوظائف في منافذ البيع بقطاعات التجزئة المختلفة. ويستهدف البرنامج توطين ٥ آلاف وظيفة بالقطاع الخاص. 06

- السيارات والدراجات النارية
- بيع وصيانة الجوالات
- محلات قطع غيار وتأجير السيارات
- ملابس الأطفال والمستلزمات الرجالية
- الأواني المنزلية والأجهزة الكهربائية

2000 سعودية في «تاكسي التطبيقات».. الإعلام العالمي يحتفي:

«قيادة المرأة» تعيد 300 مليار ريال للدولة

- 1.3 مليون سائق أجنبي سيغادرون
- 36 ألف ريال متوسط تكلفة السائق سنوياً
- 2.3 مليار ريال مجمل رواتب السائقين سنوياً
- 87 ٪ من العوائل السعودية لديها سائق خاص

هيئة كِبار العلماء: الأصل في قيادة المرأة «الإباحة»

أمين رزق - محمد الشريف - جدة

أبرزت وسائل الإعلام العالمية أمس الأجواء الاحتفالية، التي واكبت بدء المرأة السعودية قيادة السيارة، مؤكدة على الآثار الاقتصادية والاجتماعية الكبيرة لهذا التحول التاريخي، وأكدت أن قيادة المرأة للسيارة ترفع الناتج المحلي ٣٠٠ مليار ريال، وتوفر ٢٥ ألفًا سنويًا للأسرة.

فيما باشرت المرأة السعودية أمس العمل في «تاكسي التطبيقات»، ومن المقرر أن تعمل نحو ٢٠٠٠ امرأة في هذا المجال في ٣ مدن هي الرياض وجدة والدمام. 04،05

- بلومبرج: دعم الناتج المحلي وميزانية الأسرة السعودية
- فايننشال تايمز: ارتياح بأوساط الرجال لتخفيف الأعباء
- نيويورك تايمز: حرص نسائي على النجاح والالتزام بالقواعد
- «ياهو»: قيادة المرأة تزيد التوظيف والطلب على الوقود

148 ملياراً قيمة الصفقات العقارية في 9 أشهر

المدينة - جدة

كشفت بيانات صادرة عن وزارة العدل عن انخفاض قيمة الصفقات العقارية خلال الـ٩ أشهر الأولى من عام ١٤٣٩، بنسبة ٩%، لتصل إلى ١٤٨,١ مليار ريال، مقارنة بـ١٦٢,٣ مليار ريال خلال الفترة نفسها من العام الماضي.

وسجلت الصفقات العقارية التي تمت خلال شهر رمضان الماضي ١٠,٢ مليار ريال، بانخفاض ١٩% مقارنة بالشهر نفسه من عام ١٤٣٨.

وقاد تراجع الصفقات السكنية إلى انخفاض الصفقات العقارية خلال شهر رمضان ١٤٣٩هـ، بنسبة ٣٣% مقارنة بالفترة ذاتها من العام. 08

30 مليون اشتراك مسبق الدفع في الاتصالات

المدينة - جدة

ذكرت هيئة الاتصالات وتقنية المعلومات أن عدد الاشتراكات مسبقة الدفع في خدمة الاتصالات المتنقلة بلغت ٣٠ مليونًا بنسبة ٧٤,٨% من إجمالي ٤٠ مليونًا، إجمالي عدد الاشتراكات في الخدمة بنهاية عام ٢٠١٧.

وقالت «الهيئة» إن نسبة الانتشار على مستوى السكان نحو ١٢٧% وأشارت إلى أن عدد الاشتراكات المفوترة زاد بنسبة ٢٥% عن العام الذي سبقه. 08

هزائم متلاحقة لـ «الحوثي».. والقتال وسط الحديدة

صالح عسكول - المدينة - الحديدة

بينما وصل القتال إلى وسط الحديدة.. كشفت مصادر يمنية أمس أن خسائر مليشيات الحوثي في معركة الحديدة، وصلت لعشرات القتلى، منذ تصاعد عمليات القوات المشتركة بدعم من التحالف العربي.

وتكبدت المليشيات الموالية لإيران في هذه المعركة، بالإضافة إلى الخسائر البشرية الفادحة، هزائم متلاحقة، أفقدتهم مناطق واسعة في المحافظة الواقعة غربي اليمن.

وذكرت المصادر أن ألف حوثي على الأقل قتلوا منذ تصاعد عمليات تطهير محافظة الحديدة وتحرير مركزها، مدينة الحديدة، منتصف يونيو الجاري.

- النزيف بصفوف الحوثيين بلغ ذروته بمعركة المطار
- المليشيات في أزمة على صعيد «الاتصال والتواصل»
- جبهة الساحل الغربي أصبحت مقبرة للمتمردين الحوثيين

داخل العدد

العيسى: تخصصات «الابتعاث» نوعية لمواكبة 2030 02

كاظم الساهر و المهندس والجسمي يصدحون في ليالي الطائف 20

الأخضر متحفز للفراعنة

بيتزي: لكل مباراة تكتيكها الخاص

فهد المولد: اليوم هدفنا تحسين الصورة

كوبر: المباراة مهمة

كين ثالث هاتريك في تاريخ المونديال

17-16-15-14

الأتراك يختارون الرئيس والبرلمان

وكالات - انقرة

بدأ الأتراك التصويت أمس في انتخابات رئاسية وبرلمانية تمثل أكبر تحد انتخابي للرئيس رجب طيب إردوغان وحزبه العدالة والتنمية ذي الجذور الإسلامية منذ وصوله للسلطة قبل أكثر من ١٥ عامًا.

وستؤذن الانتخابات أيضًا بتطبيق نظام رئاسة تنفيذية قوية يسعى إليه إردوغان منذ فترة طويلة وأيدته أغلبية بسيطة من الأتراك في استفتاء جرى في ٢٠١٧. ويقول معارضون إن ذلك سيقوض الديمقراطية بشكل أكبر في تركيا العضو في حلف شمال الأطلسي وسيرسخ حكم الفرد. 10

سعودية تقود سيارة فورمولا 1 في حلبة فرنسية

20

«المستهلك» تحذر من نصب «الترميش» والتسويق الشبكي

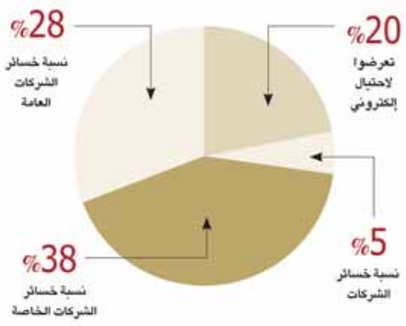

4373 عدد حالات الاحتيال بالمملكة

سعيد الزهراني - الطائف

حذرت جمعية حماية المستهلك من طرق النصب والاحتيال، التي يتعرض لها المستهلكون وتتنوع ما بين توظيف الأموال، والاحتيال الإلكتروني والمالي، والتسويق الهرمي والشبكي، والعروض الوهمية، فضلًا عن الترميش.

وقالت الجمعية في تقرير لها: إن الترميش من أبرز أنواع النصب والاحتيال، مشيرة إلى أن «المرمش» يشتري السيارة بالأجل، على أن يتم سداد المبلغ للبائع في فترة تتراوح ما بين ٣- ٦ أشهر، بمبالغ ضعف السعر الحقيقي للسيارات. وفي ما يلي أهم خسائر عمليات الاحتيال: 08

القيادة تهنئ رئيسي سلوفينيا وكرواتيا باليوم الوطني وموزمبيق بالاستقلال

واس _جدة

بعث خادم الحرمين الشريفين الملك سلمان بن عبدالعزيز آل سعود برقية تهنئة لفخامة الرئيس بوروت باهور رئيس جمهورية سلوفينيا؛ بمناسبة ذكرى اليوم الوطني لبلاده.

وأعرب الملك المفدى باسمه واسم شعب وحكومة المملكة عن أصدق التهاني وأطيب التمنيات بالصحة والسعادة لفخامته، ولحكومة وشعب جمهورية سلوفينيا الصديق اطراد التقدم والازدهار،كما بعث -حفظه الله- برقية تهنئة لفخامة السيدة كوليندا غرابار . كيتاروفيتش رئيسة كرواتيا بمناسبة ذكرى اليوم الوطنى لبلادها، وأعرب الملك المفدى باسمه واسم شعب وحكومة المملكة عن أصدق التهاني وأطيب التمنيات بالصحة والسعادة لفخامتها، ولحكومة وشعب جمهورية كرواتيا الصديق اطراد التقدم والازدهار، كما بعث برقية تهنئة لفخامة الرئيس فيليب جاسينتو نيوسي، رئيس جمهورية موزمبيق، بمناسبة ذكرى استقلال بلاده.

وأعرب الملك المفدى باسمه واسم شعب وحكومة المملكة، عن أصدق التهاني وأطيب التمنيات بالصحة والسعادة لفخامته، ولحكومة وشعب جمهورية موزمبيق الصديق اطراد التقدم والازدهار؛ بمناسبة ذكرى اليوم الوطني لبلادها.

وفي سياق متصل بعث صاحب السمو الملكي الأمير محمد بن سلمان بن عبدالعزيز آل سعود، ولي العهد نائب رئيس مجلس الوزراء وزير الدفاع، ٣ برقيات تهنئة مماثلة للرؤساء الثلاثة، وأعرب سمو ولي العهد عن أبلغ التهاني وأطيب التمنيات بموفور الصحة والسعادة لفخامتهم، ولحكومات وشعوب الدول الثلاث المزيد من التقدم والازدهار.

الأمير عبدالعزيز بن سعود أثناء الاستقبال

وزير الداخلية ينقل تهنئة القيادة بالعيد لمنسوبي وزارته

واس - الرياض

نقل صاحب السمو الملكي الأمير عبدالعزيز بن سعود بن نايف بن عبدالعزيز وزير الداخلية، تهنئة خادم الحرمين الشريفين الملك سلمان بن عبدالعزيز آل سعود وصاحب السمو الملكي الأمير محمد بن سلمان بن عبدالعزيز ولي العهد نائب رئيس مجلس الوزراء وزير الدفاع - حفظهما الله - لمنسوبي وزارة الداخلية بمناسبة عيد الفطر المبارك.

جاء ذلك خلال استقبال سمو وزير الداخلية منسوبي الوزارة الذين قدموا التهنئة لسموه بمناسبة عيد الفطر المبارك، وذلك في ديوان الوزارة بالرياض أمس، وهنأ سموه الجميع بعيد الفطر المبارك، داعيًا الله العلي القدير أن يعيده على الجميع وهم ينعمون بالأمن والاستقرار في ظل قيادة خادم الحرمين الشريفين وسمو ولي عهده الأمين -حفظهما الله-.

الباحة تستضيف 60 شخصية من رواد التعليم.. الخميس

عبدالرحمن ابورياح - الباحة

تستضيف الباحة، وبرعاية صاحب السمو الملكي الأمير الدكتور حسام بن سعود بن عبدالعزيز أمير المنطقة، الخميس المقبل، حوالي ٦٠ شخصية من رواد التعليم والعديد من الجهات الحكومية الأخرى في زيارة تمتد إلى ثلاثة أيام.

وأوضح الدكتور هجاد بن عمر الغامدي مدير عام التعليم سابقا عضو مجلس المنطقة أن هؤلاء الزوار خدموا بإخلاص دينهم ومليكهم ووطنهم، وتركوا الوظيفة وهم رافعو رؤوسهم ولبوا الدعوة — مشكورين - للقاء أمير المنطقة، مشيرا إلى متابعة وحرص أمير المنطقة لتحقيق الرؤية قبل أوانها. حيث وفق في المضي قدما لاكتمال بنيتها التحتية وغيرها من المتطلبات المكملة، مؤملا أن تتكرر هذه الزيارات بين رواد المملكة ممن خدموا في عدد من الجهات الحكومية وتبوؤوا مناصب عليا.

الأمير حسام بن سعود

د.هجاد الغامدي

وتتضمن قائمة الشخصيات التي سيتم استضافتها: الدكتور خضر القرشي والدكتور عبدالله الرشيد والدكتور أحمد المفرح والأستاذ سليمان الزايدي والدكتور عبدالعزيز بن صقر والدكتور جمعان بن رقوش والدكتور صبحي الحارثي والدكتور خالد العواد والعصيمي والصائغ والمهندس الفوزان والمهندس مفرح الزهراني عضو مجلس الشورى وعددا من مديري التعليم السابقين ومنهم الهويمل وبهجت جنيد ومطر رزق الله وسياف بن خشيل وفهد جابر الحارثي وغيرهم.

برنامج الاستضافة

الخميس

- زيارة متحف الشيخ محمد بن مصبح
- زيارة متنزه السكران بدعوة من محافظ بالجرشي
- العودة إلى قصر الخيال لحضور الحفل الشعبي الذي يرعاه أمير المنطقة

الجمعة

- أداء الصلاة في جامع الشعيبي
- التوجه إلى استراحة الزيتونة في الباحة للاطلاع على ما تحويه من منتجات زراعية متميزة
- التوجه لقرية ذي عين الأثرية بدعوة من المحافظ الدكتور فيحان بن حمود العطاوي

السبت

- قيام الوفد بزيارة سوق السبت القديم والتسوق
- زيارة جمعية إكرام وبعدها زيارة جمعية النحالين وسوق العسل.

المملكة تعلن تفاصيل مشروعها الإنساني «مسام».. اليوم

واس - الرياض

تعلن المملكة اليوم عن تفاصيل مشروعها الوطني الإنساني «مسام» ممثلة في مركز الملك سلمان للإغاثة والأعمال الإنسانية، بحضور أصحاب السمو الأمراء وكبار المسؤولين والدبلوماسيين وممثلي المنظمات الدولية والأممية.

عبدالله الربيعة

وسيعلن المشرف العام على مركز الملك سلمان للإغاثة والأعمال الإنسانية الدكتور عبدالله بن عبدالعزيز الربيعة خلال الحفل اليوم عن تفاصيل المشروع وأهدافه وأهميته للإنسانية بشكل عام والإنسان اليمني بشكل خاص.

يأتي المشروع انطلاقًا من تعاليم الدين الإسلامي الحنيف التي توجب إغاثة الملهوف ومساعدة المحتاج، والمحافظة على حياة الإنسان وكرامته وصحته، وامتدادًا للدور الإنساني للمملكة العربية السعودية ورسالتها العالمية في هذا المجال.

كما يأتي الدعم الذي تقدمه المملكة للقضايا الإنسانية في أرجاء العالم انطلاقًا من سياستها الثابتة التي تدعو إلى التعاون بين الدول والشعوب من أجل تعزيز السلام العالمي والمحافظة على المكتسبات الإنسانية دون النظر إلى دين أو عرق.

«الحدود».. فتح باب القبول للوظائف النسائية العسكرية حتى 16 شوال

السعوديات «مفتشات أمن» في 10 مناطق

المدينة _جدة

فتحت المديرية العامة لحرس الحدود أمس، ولمدة ٦ أيام باب القبول عبر منصّة «أبشر توظيف» للوظائف النسائية العسكرية الشاغرة برتبة «جندي مفتشة أمنية»، بمناطق «الرياض — جازان — مكة المكرّمة — الحدود الشمالية — تبوك — الشرقية — عسير- نجران — المدينة المنوّرة — الجوف».

وبينت المديرية أن الحد الأدنى للمؤهل العلمي الثانوية العامة وما يعادلها، وبالنسبة للشهادات الصادرة من خارج المملكة فيجب معادلتها من وزارة التعليم، مع إرفاق صورة المعادلة مع أصل الشهادة، وأن يتم تحديد واختيار مراجعة لجنة القبول في استمارة القبول الإلكترونية عند تقديم الطلب عبر الموقع بمناطق التعيين نفسها.

وأوضحت أنه على المتقدمة عند مراجعة لجان القبول اصطحاب المستندات الآتية: «أصل المؤهلات العلمية مع صورة منها للمطابقة، وأصل الهوية الوطنية مع صورة للمطابقة، وأصل دفتر العائلة مع صورة للمطابقة، والتقيد بمواعيد مراجعة اللجنة»، مشيرةً إلى أنه يحق للجنة استبعاد أي متقدمة لا تلتزم بالمواعيد المحددة لها بالمراجعة.

تشمل «الصحية» والأمن السيبراني والذكاء الاصطناعي

وزير التعليم: تركيز الابتعاث على التخصصات النوعية

سعد القابوسي - جدة

أكد الدكتور أحمد بن محمد العيسى وزير التعليم، أن السنة الثالثة عشرة من برنامج خادم الحرمين الشريفين للابتعاث الخارجي التي بدأت أمس الأحد ستركز على التخصصات النوعية التي تواكب السنة القادمة، وتنسجم مع متطلبات رؤية المملكة ٢٠٣٠ وبرامجها المختلفة، التي منها الذكاء الاصطناعي والأمن السيبراني والنقل الجوي، إضافة إلى التخصصات الصحية. من جانبه أوضح وكيل الوزارة لشؤون البعثات المكلف الدكتور جاسر الحربش، أن الوزارة أقامت خلال الفترة الماضية عددًا من اللقاءات

أحمد العيسى

وورش العمل مع جهات القطاع الخاص؛ للتعرف على التخصصات التي ستمثل الاحتياج الأكبر وفق خططها وبرامجها ومتطلبات سوق العمل. وأضاف الحربش، أن الوزارة أصدرت دليلًا على صفحة البرنامج، كشفت فيه الشروط التي سيتم العمل بها في مسار «وظيفتك بعثتك» ومسار التخصصات الصحية، وأن المفاضلة ستكون وفقًا لعدد المقاعد المخصصة لكل مسار، ومشيرًا إلى أن التسجيل في مسار التخصصات الصحية النوعية سيكون متاحًا على مدار العام لمن يتمكن من توفير القبول الدراسي في الجامعات الموصى بها.

نظام «موعد» يتيح الحجز والتعديل ويكشف المسيئين والمعتدين

ربط المواعيد في المراكز الصحية والمستشفيات بـ«أبشر»

أحمد الجهني - جدة

بدأت وزارة الصحة أمس العمل بنظام «موعد» لحجز المواعيد مسبقًا بالمستشفيات والمراكز الصحية، وذلك بعدما ربطته ببرنامج «أبشر». وتقدم الوزارة «موعد» كخدمة إلكترونية لتمكين المستفيد من حجز مواعيده في مراكز الرعاية الصحية الأولية، وإدارتها سواء بتعديلها أو إلغائها، وكذلك إدارة مواعيده الأخرى في أي مستشفى يتم إحالته إليه.

وأوضحت الصحة أن عدم حجز المواعيد الطبية من خلال «موعد» لن يمكن المرضى مستقبلًا من مراجعة المراكز الصحية إذ ستقصر الخدمات على المرضى الذين أخذوا مواعيد مسبقة من خلال النظام.

وأضافت أن ربط «موعد» بـ«أبشر» يأتي لضمان جمع المعلومات الإحصائية، مثل عدد المراجعين، وحاجات المركز من التجهيزات الطبية والكوادر المتخصصة، وتوفر اللقاحات والأدوية وغيرها، إضافة إلى أن الربط يسهل التعرف على كل من يسيء ويعتدي على مقدم الخدمة الصحية من طريق السجل المدني في أبشر.

وأشارت إلى أن موعد أول برامج الوزارة لخصخصة القطاعات الصحية ضمن برنامج التحول الوطني ٢٠٢٠، ورؤية المملكة ٢٠٣٠.

فوائد نظام «موعد»

- جمع المعلومات الإحصائية.
- يسهل معرفة المعتدين على الممارسين الصحيين.
- يعتبر أول برامج الخصخصة.
- يسهل تنفيذ الملف الإلكتروني والتأمين.

دعم «وصول» يرتبط بالمشاركة 12 شهرًا في التأمينات

«هدف» يدعو القطاع الخاص للإعلان عن الفرص التدريبية للطلاب قبل أول يوليو

أمين رزق – جدة

دعا صندوق الموارد البشرية «هدف» القطاع الخاص إلى الإعلان عن الفرص التدريبية المتوفرة لديه للطلاب والطالبات قبل ١ يوليو المقبل. وجاءت الدعوة لتواضع أعداد المؤسسات التي أعلنت عن توفر فرص لديها لتدريب الطلاب خلال الصيف، إذ لم تتجاوز ٣٢٠٠ شركة ومؤسسة حتى الأسبوع الماضي. ومن المقرر بدء البرنامج التدريبي في ٨ يوليو المقبل، بواقع ٤ أسابيع وبمكافأة ١٥٠٠ ريال. وأشار الصندوق إلى أن الطالب يستحق الشهادة التدريبية بحضور ٧٥٪ من الدورة، لافتًا إلى صرف دعم برنامج ساند بواقع ٦٠٪ من متوسط راتب الشهور الثلاثة الأولى التي عملها المتضرر و٥٠٪ للشهور التسعة الأخرى. وأشار الصندوق إلى أن استفادة المرأة العاملة من دعم برنامج وصول مرهون بالاشتراك ١٢ شهرًا في التأمينات الاجتماعية. ويستهدف البرنامج المساعدة بمبلغ ٨٠٠ ريال في كلفة وصول الموظفة إلى عملها، وذلك في إطار الاهتمام بدعم العمالة النسائية في سوق العمل. وتخضع غالبية برامج الصندوق للتطوير حاليًا باستثناء ٣ برامج هي دعم نمو توطين المنشآت ودعم ملاك المنشآت الصغيرة ودعم أجر أيام غسيل الكلى.

المتحدث الأمني: 120 ألف متقدمة للحصول على الرخصة

مدير المرور لـ المدينة: إشكالية قيادة الخادمة في نوعية التأشيرة

نايف الحربي - الرياض
تصوير: علي السهيمي

أكّد مدير الإدارة العامة للمرور اللواء محمد بن عبدالله البسامي ردًا على سؤال لـ(المدينة)، أن نظام المرور لا يمنع الخادمة من القيادة ولكن الإشكالية في نوعية التأشيرة، مبينًا أن هناك وعيًا كبيرًا من المرأة في التعامل مع أنظمة المرور، وتم استحداث جهاز للتعرف على هوية السائقة عن طريق البصمة، وقال: حتى الآن لم تسجل لدينا أي حالات تذكر بعد قيادة المرأة للسيارة، مشيرًا إلى أنه لا يوجد في نظام المرور مواقف خاصة للنساء، وإنما لذوي الاحتياجات فقط.

وعن أبرز النتائج لإحصائيات الحوادث المرورية أشار إلى انخفاض الحوادث ٢٠ ٪، وكذلك انخفاض الإصابات ١١ ٪، أما الوفيات فانخفضت بنسبة ١٨ ٪. وقال البسامي: إنه لا داعي إلى أن تكشف المرأة وجهها لرجال الضبط الميداني؛ حيث سيقوم جهاز كشف البصمة بمهمة التعرف على شخصية قائدة المركبة، ومعرفة تفاصيل معلومات من وجود رخص قيادة لها، وكذلك تسجيل السيارة باسمها.

وأوضح البسامي أنه تم تخريج ١٩٠ مدربة سعودية لتعليم قيادة السيارات، مبينًا أن الأعداد في ازدياد، وأضاف أنه سينضم قريبًا جدًا نساء يعملن في الضبط الميداني للتعامل مع النساء في حال وجود حوادث أو مخالفات، ونقلهن لمراكز التوقيف مبدئيًا بمواقع وزارة الشؤون الاجتماعية.

وتطرق البسامي للتأمين قائلًا: إن الأسعار مناسبة ومن يكون سجله نظيف من الحوادث سيحصل على خصم ٦٠ ٪، وأضاف: لدينا ٨ تحديات نعمل على تجاوزها من ضمنها توحيد السياسات تطوير اللوائح، وخفض الوفيات والحوادث.

من جانبه، كشف المتحدث الأمني بوزارة الداخلية، اللواء منصور التركي، تقدم أكثر من ١٢٠ ألف امرأة للحصول على رخص القيادة، مشيرًا إلى إنشاء ٦ مراكز لتعليم المرأة قيادة السيارة في مختلف المناطق، وأضاف: لدينا ٩ مناطق لم يتم إنشاء مدارس فيها، وهناك معلومات تؤكد أن النساء في تلك المناطق يردن التعلم.

وأكد التركي تطبيق أحكام نظام المرور ولائحته التنفيذية على الإناث والذكور على حدٍّ سواء، وقال: إن نظام مكافحة التحرش غير مرتبط بقيادة المرأة للسيار بل هو موجه للأشخاص، وبيّن اللواء التركي خلال مؤتمر صحفي أمس أن كل من يتجاوز على الآخرين سيتم إخضاعه للأنظمة المعتمدة في المملكة.

وأشار التركي إلى أن السعودية بإمكانها ممارسة تأجير السيارات وفق الأنظمة من الجانب الاقتصادي، وكذلك يجوز لها استئجار سيارة من محال التأجير وقيادتها، وأيضًا غير السعوديات بشرط حمل رخصة قيادة سعودية.

التركي والبسامي خلال المؤتمر الصحفي

قيادة المرأة

6 مراكز للتعليم

9 مناطق لا توجد بها مدارس

190 مدربة سعودية لتعليم القيادة

تفاعلاً مع ما نشرته المدينة

«تعليم جدة» تتابع حالة الأعلام على أسطح المدارس

أعلام مهترئة على أسطح مدارس «النهضة»
المدينة - جدة
وثق المواطن علي الخامدي من سكان حي النهضة في جدة بعدسته الخاصة يوم أمس وجود أعلام مهترئة، تعلو بنايات بعض المدارس في الحي، وقال: إن الظاهرة تتحداني الحي إلى عدد من الأحداء الأخرى، الأمر الذي يؤكد غياب الرصد وضعف الرقابة، مطالبًا الجهات المعنية باتخاذ إجراءات أكثر جدية وفاعلية حيال المحافظة على الإعلام. "رمز الإيرز للوطن.

ضوئية لما نشرته «المدينة» أمس

المدينة - جدة

تفاعلًا مع ما نشرته «المدينة» أمس بعنوان «أعلام مهترئة على أسطح مدارس النهضة»، وجه مدير تعليم جدة المكلف، مديري ومديرات مكاتب التعليم وقادة وقائدات مدارس جدة بضرورة الاهتمام برفع العلم الوطني السعودي على جميع المدارس والمنشآت التعليمية وتفقد حالته بشكل منتظم والمحافظة على سلامته وتغييره إذا تطلب الأمر. كما وجه إدارة المتابعة الإدارية بمتابعة تنفيذ ذلك.

وكان مواطن وثق بعدسته وجود أعلام مهترئة تعلو بنايات بعض مدارس حي النهضة مطالبًا باتخاذ إجراءات حيال المحافظة على العلم الذي يمثل رمزًا للوطن.

بدء التقديم على بوابة القبول الموحد لطلاب الرياض

واس _الرياض

أعلنت اللجنة الإشرافية للقبول الإلكتروني الموحد للطلاب في الجامعات الحكومية والكليات التقنية بمنطقة الرياض، بدء التقديم على الجامعات الحكومية والكليات التقنية بمنطقة الرياض عبر الرابط www.rbu-admit.edu.sa.

وسيكون التقديم عبر البوابة متاحًا حتى الساعة الثانية عشرة ظهرًا من ١٩/ ١٠/ ١٤٣٩هـ، وهو موعد نهاية التقديم عبر البوابة في جميع التخصصات.

وحثت اللجنة الطلاب على التأني في تقديم الطلب ومراجعة إدخال المعلومات، وترتيب الرغبات بكل دقة؛ إذ إن التقديم في أي يوم من الأيام التي أتيح فيها التقديم سواء، ويمكن لأي طالب التعديل على طلب القبول، وحفظ التعديل في أي وقت قبل إغلاق البوابة.

وشددت اللجنة على ضرورة الالتزام بالجدول الزمني لإجراءات القبول الموضح على البوابة بالتفصيل، والاطلاع على الدليل الإرشادي للقبول، متمنية التوفيق لجميع الطلاب.

أوصت الجميع بضرورة التقيد بالأنظمة والتعليمات

«كِبار العلماء»: الأصل في قيادة المرأة الإباحة

المدينة - الرياض

أكّدت هيئة كِبار العلماء أن الأصل في قيادة المرأة الإباحة؛ موصية الجميع بضرورة التقيُّد بالأنظمة والتعليمات.

وقالت عبر حسابها في «تويتر»: اتخذ ولاة الأمر - أيّدهم الله - قرار السماح للمرأة بقيادة السيارة؛ بناءً على ما رأوه من المصالح الراجحة في هذا الموضوع، وبعد أن أخذوا برأي أغلبية أعضاء هيئة كِبار العلماء الذين أفادوا بأن الأصل الإباحة.. والذي نوصي به الجميع، تقوى الله، ثم التقيُّد بالأنظمة والتعليمات.

وأضافت هيئة كِبار العلماء أن الدولة - أيّدها الله - سنت من الأنظمة ما يكفل - بإذن الله - المحافظة على قيمنا الإسلامية التي تميّز بها هذا الشعب السعودي الكريم الوفي لدينه وقيادته ووطنه.

فتيات يعبرن عن الفرحة بتمكين المرأة من القيادة

فتيات بحرينيات يشاركن السعوديات فرحتهن بالسيلفي

الخبر

جدة

الرياض

الظهران

أبرز الأجواء الاحتفالية لبدء تطبيق القرار

الإعلام العالمي: «قيادة المرأة» ترفع الناتج المحلي 300 مليار ريال

أمين رزق - جدة

أبرزت وسائل الإعلام العالمية أمس الأجواء الاحتفالية التي واكبت بدء المرأة السعودية قيادة السيارة.

مؤكدة على الآثار الاقتصادية والاجتماعية الكبيرة لهذا التحول التاريخي.

وأشارت إلى حرص نسبة كبيرة من السيدات على تسجيل اللحظة التاريخية بعد دخول القرار حيز التنفيذ بثوانٍ معدودة، وانتظار البعض منهن ساعات الصباح الأولى حتى يذهبن لأعمالهن بأنفسهن للمرة الأولى بدون سائق

وأكدت أن قيادة المرأة للسيارة ترفع الناتج المحلي ٣٠٠ مليار ريال وتوفر ٢٥ ألفًا سنويًا للأسرة.

بلومبرج: دعم الناتج المحلي وميزانية الأسرة

توقع تقرير لوكالة بلومبرج أن تؤدي قيادة المرأة للسيارة إلى زيادة الناتج المحلي الإجمالي بمقدار ٩٠ مليار دولار في ٢٠٣٠ أي «٣٠٠ مليار ريال» على الأقل، لاسيما في ظل ارتباط عشرات الصناعات بقيادة السيارة. وأشارت الوكالة إلى أن القرار سيؤدي إلى زيادة فرص النساء في التوظيف، بعد أن أشارت كثير من الدراسات سابقاً إلى أن صعوبة الوصول إلى العمل والكلفة العالية لذلك كان وراء عزوف الكثيرات عن الوظائف وأدى في الوقت ذاته بوزارة العمل إلى إطلاق برنامج وصول لدعم الموظفات بـ٨٠٠ ريال شهرياً. ونوهت بالاحتفالات التي شهدتها الشوارع مع بدء العمل بالقرار، موضحة أن الأسر التي ستستغني عن السائق يمكنها توفير مبلغ يتراوح بين ٢٥ إلى ٣٠ ألف ريال على الأقل سنوياً.

نيويورك تايمز: حرص نسائي على النجاح والالتزام بالقواعد

تطرقت صحيفة نيويورك تايمز الأمريكية إلى الأجواء الاحتفالية وحالة الترقب التي واكبت تطبيق القرار في الشارع على كافة المستويات. وأبرزت الصحيفة تعليقات بعض الرجال، الذين أعربوا عن فخرهم واعتزازهم بقيادة المرأة للسيارة بعد سنوات من الحظر نتيجة بعض المفاهيم الخاطئة. ولفتت إلى حرص السيدات على نجاح التجربة من خلال الالتزام بقواعد المرور والقيادة بهدوء وأخذ كافة الاحتمالات بعين الاعتبار.

فايننشال تايمز: ارتياح بأوساط الرجال لتخفيف الأعباء عنهم

تطرقت صحيفة إيكونوميك تايمز البريطانية إلى تداعيات القرار من وجهة نظر مغايرة، مشيرة إلى أنه سيسهم في تخفيف النقد الذي كان يوجه للمملكة في المحافل الدولية، بسبب التأخر في منح المرأة حق قيادة السيارة، ونوهت بسلسلة الإصلاحات الاجتماعية الأخيرة للأمير محمد بن سلمان ولي العهد ونائب رئيس مجلس الوزراء من أجل دعم المرأة في سوق العمل، وتخفيف القيود بالسماح لها بممارسة نشاطها التجاري دون موافقة ولي الأمر. ولفتت الصحيفة إلى ما أثاره القرار من ارتياح في أوساط الرجال بدعوى أنه سيخفف من الأعباء العائلية عنهم.

سيارة وحيدة في ميدان الاختبار ولا مراجعات

شوارع الباحة خالية من المركبات النسائية.. ومختصون: غياب التوعية السبب

عبدالرحمن ابو رياح - عمر محمد الغامدي - الباحة

في الوقت الذي شهدت فيه شوارع العديد من مدن المملكة صباح أمس انطلاق مرحلة تاريخية جديدة بقيادة المرأة السعودية للسيارة، كان المشهد في شوارع منطقة الباحة مختلفا، حيث خلت من أي مركبة نسائية، فيما لم تصدر إدارة مرور الباحة أي رخصة قيادة نسائية حتى الأمس، بحسب ما أوضح مصدر مطلع لـ«المدينة».

«المدينة « قامت بجولة على إدارة المرور بمنطقة الباحة وميدان اختبار القيادة بالإدارة وتبين خلوه تماما من المراجعات بينما بقيت سيارة اختبار القيادة الوحيدة في وسط الميدان ولا توجد بالإدارة أقسام مخصصة للنساء، وبالرجوع لمدير مرور الباحة، قال: إنه لا يملك حق التصريح وطلب الرجوع إلى مدير الإدارة العامة للمرور اللواء محمد البسامي.

كما زارت «المدينة» شركة نجم بالباحة التي لم تفتح أي قسم نسائي، وأفاد أحد الموظفين أنه ليس لديه علم عن افتتاح قسم نسائي حاليا أو مستقبلا أو حتى توجه حيال قرار قيادة المرأة للسيارة، مشيرا إلى أن ذلك يطبق فقط في المدن الكبرى على حد علمه.

سيارة الاختبار الوحيدة

من جانبه أوضح المختص في علم النفس محمد سعيد الزهراني، أن ضعف التوعية في منطقة الباحة من قبل الجهات المعنية في المرور والجامعة والتعليم ولجان التنمية الاجتماعية ومجالس الباحة كان له الدور الأكبر في غياب المرأة عن القيادة، وأضاف: على هذه الجهات مسؤولية كبيرة في التوعية والتثقيف وفي بعض المناطق، لاحظنا أن الجهات الحكومية تبنت برامج توعوية للقيادة، مؤكدا أن قرار قيادة المرأة للسيارة احترم المرأة ومنحها حقها، وأشار الزهراني إلى أن عزوف النساء عن القيادة في الباحة يعود إلى طبيعة المجتمع وكون المرأة فيه مخدومة من قبل الرجل وحاجتها للقيادة ضعيفة بعكس المناطق الأخرى.

وقال حامد محمد آل جيمع: إن قرار قيادة المرأة جاء في الوقت المناسب وكل المناطق استعدت لهذا الحدث التاريخي والباحة من المناطق ذات الطابع التقليدي وستتدرج فيها التجربة وستبدأ بالمغتربات ثم الموظفات حتى يعتاد الناس على ذلك، مضيفا أن هذا القرار يخلص المرأة من الحاجة إلى السائق الخاص وتستطيع التنقل وممارسة عملها دون الحاجة لأحد.

وأضافت وجدان عبدالعزيز الغامدي أن النساء في المنطقة ينتظرن هذا القرار التاريخي وكانت الباحة بحاجة إلى التوعية والتثقيف وإدراج فعاليات وتدريب قيادة المرأة ضمن خططها وتفعيل التوعية والتدريب على القيادة ضمن برامج الصيف، وأشارت الغامدي إلى أن قيادة المرأة في المنطقة ستكون بالتدريج.

الإعلان عن المدارس النسائية قريبًا..

أكثر من 50 مواطنة يستبدلن رخص القيادة في المدينة

أحمد النهاري - المدينة المنورة

مع دخول الساعات الأولى لتطبيق قرار السماح للمرأة بقيادة المركبات إلى حيّز التنفيذ، كشفت مصادر مرورية في المدينة المنورة عن أن أكثر من ٥٠ امرأة بالمنطقة تمكّن من الحصول على رخص تخولهن قيادة مركباتهن الخاصة، بعد أن قيّمت إدارة المرور أداءهن في اختبارات خاصة. كما تعمل الجهات المختصة في المنطقة على تهيئة عدد من المواقع المخصصة لتدريب المستجدات في القيادة الراغبات في الحصول على رخص لسير المركبات، فيما لم يتم بعد تحديد المواقع الخاصة بالتدريب لمن لم يسبق لهن الحصول على رخصة سير.

وكانت إدارة مرور المدينة المنورة قد حددت عددًا من الشروط لاستبدال رخص القيادة الأجنبية تتضمن:

- تسجيل الطلبات إلكترونيًا للحصول على الموافقة المبدئية
- إرفاق صورة الرخصة الأجنبية شريطة أن تكون سارية المفعول
- ترجمة الرخصة من الأماكن المعتمدة لدى إدارة المرور
- حجز موعد لمطابقة البيانات
- إجراء اختبار القيادة العملي تحت إشراف مجموعة من المختصين في إدارة مرور منطقة المدينة المنورة
- اجتياز الاختبار العملي
- إجراء الكشف الطبي
- سداد الرسوم

وشهد الميدان المخصص لاختبارات القيادة، (يقع غرب المدينة المنورة ويحتوي على مجموعة من الطرق والشوارع المهيأة والمجهزة بالأنظمة الضوئية وإرشادات المرور)، إقبالاً كبيرًا من السيدات في المنطقة مع بداية تنفيذ القرار، وعودة الدوام الرسمي، في حين لا تزال مجموعة كبيرة من السيدات ممن لم يتمكن من الحصول على رخص سابقة يترقبن الإعلان الرسمي عن فتح المدارس الخاصة بتدريب النساء على القيادة بالمدينة المنورة.

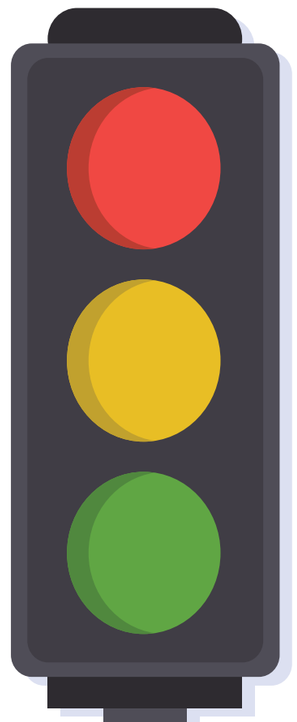

29 رخصة تم إصدارها

إقبال نسائي على مدرسة القيادة بجدة والتكلفة 2520 ريالا

أحمد الجهني - جدة

تصوير: غرم عسيري

شهدت مدرسة تعليم القيادة بجامعة الملك عبدالعزيز في جدة صباح أمس إقبالاً كبيراً من السيدات للتدريب على قيادة المركبات تمهيداً للحصول على الرخص، وتبلغ التكلفة الإجمالية لمن لم تحصل على رخصة أجنبية من قبل ٢٥٢٠ ريالاً.

وواصلت مدرسة جدة المتطورة لتعليم القيادة التي تم إنشاؤها داخل الحرم الجامعي بالتعاون بين الجامعة والإدارة العامة للمرور استقبال المتدربات وإجراء التدريب والاختبار العملي والنظري وإصدار الرخص.

وتضم المدرسة ٧٢ مدربة منهن ١٢ فاحصة للمرور و١٠ فاحصات للمدرسة، وتم حتى الآن إصدار ٢٩ رخصة للقيادة بعد اجتياز المتدربات للتدريب والاختبار، وتتضمن الشروط إتمام سن الثامنة عشرة لرخصة القيادة الخاصة وقيادة الدراجات الآلية وإتمام سن السابعة عشرة لمنح ترخيص مؤقت لا تزيد مدته على سنة لقيادة المركبات الخاصة على أن تحمل المتقدمة هوية وطنية مستقلة أو إقامة مستقلة لغير السعوديين، إضافة إلى التسجيل في المنصة الإلكترونية والتعهد بإجراء الكشف الطبي ودفع تكاليف الدراسة للتدريب لـ٣٠ ساعة تدريبية بواقع ٧٥ ريالاً للساعة تشمل ٨ ساعات تدريباً نظرياً بقيمة ٦٠٠ ريال والتي تتضمن أربع محاضرات.

إحدى المتدربات

كما يوجد اختبار إلكتروني من ٤٠ سؤالاً ويتم تقييم نتيجة الاختبار إلكترونياً وتظهر النتيجة للمتدرب فوراً وكذلك تدريب ساعتين على جهاز المحاكاة بقيمة ١٥٠ ريالاً و٢٠ ساعة تدريب عملي بقيمة ١٥٠٠ ريال فيما تبلغ تكلفة الاختبار النظري ٧٥ ريالاً وتكلفة الاختبار العملي ٧٥ ريالاً وضريبة القيمة المضافة ٥٪ بقيمة ١٢٠ ريالاً ليصبح مجموع التكاليف ٢٥٢٠ ريالاً.

وتتمثل إجراءات الحصول على رخصة قيادة لمن تحمل رخصة أجنبية منتهية في أربعة مراحل وهي التسجيل في المنصة الإلكترونية والتعهد بإجراء الكشف الطبي والتعهد بترجمة الرخص الأجنبية المنتهية إلى اللغة العربية ودفع تكاليف الدراسة وهي ٦ ساعات تدريب عملي بقيمة ٤٥٠ ريالاً وتبلغ قيمة الاختبار العملي ٧٥ ريالاً، بالإضافة لضريبة القيمة المضافة ٢٦,٢٥ ويبلغ إجمالي التكاليف ٥٥١,٢٥ ريال.

لدى أكثرهن رخص عالمية تم استبدالها بـ «محلية»

السعوديات ينجحن في امتحان «أول يوم قيادة» للسيارات

نفيسة مغفوري – سعيدة جماح عمادية حيدر - جازان

حققت السعوديات فى أول يوم لتطبيق القرار السامى الخاص السماح لهن بقيادة السيارات التزاما ملحوظا بالانظمة المرورية والضوابط الشرعية اثناء القيادة وفق ما جاء بالقرار ،ووتحدث بعضهت عن تجاربهن مع قيادة السيارة، لمن حصلت على رخصة محلية سواء بالتعلم أو استبدال الرخصة الأجنبية، وأكدن أن الحاجة إلى قيادة السيارة تتجاوز أي ملاحظة قد تطرأ، داعين إلى تعزيز الوعي المجتمعي بأهمية قيادة المرأة للسيارة؛ كونه «ضرورة ملحة» ويساعدها على قضاء حوائجها ومتطلبات بيتها وأسرتها، دون الحاجة إلى سائق أجنبي وشددن على تطبيق الأنظمة بقوة على كل مخالف.

في البداية تقول أم محمد من جازان: عمري ٣٧ سنة.. حصلت على رخصة قيادة رسمية تؤهلني للقيادة بعد الوفاء بالاشتراطات والإجراءات المطلوبة، وعن المعوقات التي واجهتها قالت: إنه يمكن التخلص من بعض الأفكار الخاطئة من خلال تنمية الوعي.

وتقول أم سلطان من جازان: «تعلمت القيادة وأنا صغيرة لأن أبي كبير في السن، ولا يوجد أحد يذهب به إلى المستشفى، وعندما جاء الأمر بقيادة المرأة أسرعت بشراء سيارة، وأيضًا حصلت على رخصة.ولله الحمد.. ولا يوجد لدي أي معوقات بالعكس بل سوف تكون القيادة مهمة للغاية في قضاء حوائج أسرتي.

نصف الراتب للسائق

وتلتقط سهام الحسين من محافظة صامطة بمنطقة جازان، طرف الحديث قائلة: «عمري ٣٦ سنة وأعمل معلمة، وكنت سابقًا أعرف أساسيات قيادة السيارة بداية قيادتي بالبر، ولكن بعد القرار لدى دافع لتعلم قيادة السيارة بأسرع وقت لقضاء بعض الضروريات بنفسي كالذهاب إلى المستشفيات، وأن أقوم بشؤون أعمالي دون تأخر السائق، وتعلمت القيادة بمنطقة نجران؛ حيث عملي. وعن المعوقات قالت: لا نلتفت لمن يحاول التقليل من قدراتنا، فنساء المنطقة واعيات، وقرار القيادة حكيم، فنصف راتبي يضيع في تكلفة المواصلات من وإلى العمل والأسواق والمستشفيات. وقالت غزالة عكام من محافظة أبو عريش «إسكان الحصمة»: مهما كانت المعوقات فحاجتي للقيادة والاعتماد على نفسي في قضاء حوائجي يتجاوز أي معوقات

تكثيف حملات التوعية

تقول ورد مسعود ال مسلم من الطائف: «عملي الحالي معلمة لغة إنجليزية بالمرحلة الثانوية، ولكن عملي الذى أعشقه هو ممارسة التشافي الذاتي بالطاقة الحيوية.

وتضيف تعلمت القيادة في كندا وحصلت على رخصتي منها . وعندما جاء الأمر بقيادة السيارة هنا فقط تم استبدال الرخصة، وكان جدًا سهلًا بعد حجز موعد من الموقع تمت جدولة موعدي، وذهبت باليوم المحدد، وكنت متخوفةً بعض الشيء، ولكن سهولة الإجراءات وتعاون المسؤولين معي سهل لي الموعد، الأوراق المطلوبة، وكان الكشف الطبي ترجمة الرخصة وسداد الرسوم، وتم التبصيم وبعده الاختبار الميداني خمس دقائق، واستلمت رخصتي السعودية. ودعت وزارة الإعلام إلى تكثيف الحملات التوعوية بشأن قيادة المرأة.

عودة الخصوصية للمرأة

العديد من السيدات حصلن على الرخصة

وعن المعوقات التي واجهتها قبل التطبيق تقول: هي عدم القدرة على إيجاد سائق مناسب لي ولعائلتي ومعوقات في المواصلات، وأيضًا عدم الخصوصية في التنقل لوجود السائق. وعن المعوقات التي تتوقع مواجهتها هي أن الناس لم يعتادوا على رؤية المرأة خلف عجلة القيادة، وشددت على تشجيع المرأة على القيادة، وعدم مضايقتها. وقالت أحلام بنت عبدالرحمن ال ثنيان من الرياض: «تعلمت القيادة على يد الوالد وأحمل أكثر من رخصة خارجية، والحمد لله لم أواجه أي معوقات والقيادة ليست ترفا، بل من الضروريات للمرأة، وستسهل حياتها اليومية، ووجهت شكرها لإدارة المرور على ما بذلوه من جهود للحصول على رخص القيادة.

قيادة المرأة للسيارة ضرورة ملحة

تشير يقين آل مهدي، محافظة القطيف مدينة صفوى بمنطقة الشرقية العمر ٢٣ سنة، موظفة في شركة أرامكو، إلى أنها تعلمت القيادة سنة ٢٠١٤ في ولاية ميشيغن/أمريكا. كان عمرها فوق ١٨ سنة، مؤكدة ان القيادة بالنسبة للمراة باتت»ضرورة ملحة»، وأضافت: «عندما حضرت الجانب النظري أخذت الكتيب وبعدما اجتزت الاختبار النظري أعطوني رخصة تدريبية تخولني أنني أسوق في الشارع، ولكن برفقة شخص آخر يحمل الرخصة».

بالنسبة للرخصة السعودية فقالت: «كان مجرد استبدال للرخصة الأمريكية؛ لأنها سارية المفعول، قدمت على الطلب أونلاين وأرفقت المستندات المطلوبة وأخذت موعدًا، وبعدها اختبرت عمليًا، وأخذت الرخصة بعدها مباشرة». وقالت غالبًا السائقين الآخرون في الشارع، وبالخصوص التحركات المخالفة للقانون المروري ولأولوية الشارع؛ لأنها تكون غير متوقعة.

وقالت سحر حسن نصيف من جدة محاضرة متقاعد من جامعة الملك عبدالعزيز بجدة قسم اللغات الأوربية وآدابها: «عمري ٦٤ سنة، بدأت تعلم القيادة في جدة وكان عمري ١٤ سنة، وكملت في أمريكا وأضافت: أحبي مرور جدة على حسن معاملته في استقبالنا وروحه الجميلة ومشاركته فرحتنا». وتقترح: لا تجبر المرأة على أخذ دروس في القيادة لو تجيدها، وأن تختبر فقط كما يحدث في البلدان الأخرى وحتى من لديها رخصة منتهية تختبر للقيادة ولو نجحت تأخذ الرخصة.

وتشير أسماء العضيلة من محافظة الخرج بمنطقة الرياض إلى أن عمرها ٢٢ سنة طالبة جامعية، وتعلمت القيادة بالحواري مع أخيها وتضيف: «للضرورة أحكام والخروج من المنزل قيادة المرأة للسيارة ضرورة ملحة».

وتحدثت سارة عبد الإله الوسية ٣٥ سنة، ماجستير تغذية قائلة: «تعلمت القيادة في الولايات المتحدة الأمريكية قبل ١٨ سنة، وحصلت على الرخصة السعودية باستبدال رخصتي الأمريكية.

سيدات تبوك: قيادتنا للسيارات توفر «راتب السائق» وتقلص المشكلات الأسرية

ناعم الشهري - تبوك

أكدت عدد من سيدات تبوك أن قيادة المرأة للسيارة عملياً في شوارع المملكة بمثابة مرحلة تأكيد للانطلاق للمستقبل وسوف يزيد من ثقتها بنفسها وثقة المجتمع بها، وأشرن إلى أن القرارسوف تنعكس آثاره الإيجابية على وضع الأسرة الاقتصادي بالاستغناء عن السائق، كما أن قيادتها للسيارة ستحل كثيراً من المشاكل الأسرية، خصوصاً في ظل غياب رب الأسرة، وقالت المهندسة هنادي الجهني من جامعة تبوك سفيرة منصة إدراك بالسعودية إن قيادة السيارة يحمّلها مسؤولية كبرى في تقديم الصورة الحقيقية عن الالتزام والحرص على إبراز أخلاقيات المرأة السعودية، لأن أمر السماح بالقيادة صدر من ولاة الأمر _حفظهم الله_ وذلك بفضل الإرادة السياسية بعد دراسة القرار من جميع النواحي، .

ترف العمراني

أميرة الحسين

سارة النمر

وقالت ترف العمراني، مديرة قسم التثقيف بمستشفى الملك خالد إن قيادة المرأة سوف تنعكس على وضع الأسرة الاقتصادي، فالاستغناء عن السائق، سواء خاص أو أجرة يوفر الكثير من المال، كما أن قيادتها للسيارة ستحل كثير من المشاكل الأسرية، خصوصاً في ظل غياب رب الأسرة، فلا تحتاج لأحد ولا تضيع الوقت في البحث عن منقذ عند ظرفٍ طارئ بالبيت.

وأشارت أسماء الكريع مشرفة في إدارة التوجيه والإرشاد بتعليم تبوك إلى أن قيادة المرأة للسيارة تعطي الثقة للمرأة السعودية وتكون مثلها مثل غيرها من النساء في الدول العربية فهي كفء بأن تُعطي هذه الثقة، وتضيف: «المرأة السعودية ستثبت للعالم قوتها وجدارتها وتكون مثالاً للمرأة العربية، ومع مرور الأيام ستكون قدوة يحتذى بها».

ووصفتها سيدة الأعمال أميرة الحسين بأنها مرحلة العدل والإنصاف مشيرة إلى أن الأسرة عامة والنساء خاصة عانوا من الاستغلال المادي في وسائل النقل حتى أصبحت سلعة موسمية وليس وسيلة نقل،

وبينت الكاتبة والأديبة هناء العرادي أن معظم أفراد الأسرة مرتبطاً بعمل أو وظيفة، وبات من الصعب تفرّغ رب الأسرة لتوصيل جميع أفراد الأسرة لوظائفهم ومدارسهم، والقرار يسهم فى دعم الاستقرار الاسرى

وقالت الإعلامية نوال خلف الجوفي وجود فوائد فورية لهذا القرار وتحديدًا على دخل الأسرة وتقليص الصرف من ميزانية الأسر بنسبة كبيرة جدًا وتقليص دخول العمالة الوافدة للبلد.

وبينت حكيمة فرحان الرويلي، رئيس اللجنة النسائية لمجلس شباب وشابات منطقة الجوف، أن القرار من شأنه تسهيل حياة المرأة السعودية التي كانت لا تستطيع التنقل وقضاء حوائجها دون وجود سائق خاص أو محرم،فيما قالت سارة النمر مدربة في الوعي الذاتي وناشطة اجتماعية بأنها نقلةٌ إيجابية تعود بالنفع للمجتمع بشكل عام وكذلك المواطنات بشكل خاص، و من الطبيعي جداً أن يكون هناك عدم قبول، لكن الوقت دائماً كفيل للقبول، خصوصاً مع التوعية بأهمية هذا الأمر والالتزام بكل الأنظمة المرورية.

أمير القصيم يؤدي صلاة الميت على الشهيدين هزاع وعناد

واس_ بريدة

أدّى صاحب السمو الملكي الأمير الدكتور فيصل بن مشعل بن سعود بن عبدالعزيز أمير منطقة القصيم، بعد صلاة العصر أمس، في جامع الإمام محمد بن عبدالوهاب بمدينة بريدة، صلاة الميت على شهيد الواجب الرقيب هزاع بن فهد ضاوي الحربي وشهيد الواجب الجندي عناد بن عواد بن سمير الحربي – رحمهما الله – الذين استشهدا في ميدان الشرف والكرامة بالحد الجنوبي.

وأدى الصلاة مع سموه وكيل إمارة المنطقة الدكتور عبدالرحمن الوزان، وقائد معهد طيران القوات البرية بالمنطقة اللواء الطيار الركن فهد بن مسحل الثبيتي، ومحافظ الأسياح محمد العريفي، ومدير شرطة المنطقة بالنيابة اللواء سفر المقاطي، وعدد من القيادات الأمنية والمسؤولين وأقارب الشهيد، وجموع من المصلين.

الأمير فيصل بن مشعل يشارك في حمل الجثمان

ونقل سمو أمير منطقة القصيم لذوي الشهيدين، تعازي خادم الحرمين الشريفين الملك سلمان بن عبدالعزيز آل سعود، وسمو ولي عهده الأمين . حفظهما الله . سائلا الله تعالى أن يتقبلهما من الشهداء والصالحين، مشيرا سموه إلى أن العزاء للوطن كافة في مصاب الجميع، نظير ما قدمه الشهيدان من شجاعة وفداء تكللت بنيلهما هذا الشرف وهما على رأس العمل مؤديان لمهامهما على أكمل وجه، خدمة لدينهما ومليكهما ودفاعا عن وطنهما وحمايته، مثنيا سموه على المواقف البطولية التي يسطرها رجال الأمن ضد كل من يعبث بأمن الوطن وأنهم يقفون سدا منيعا ضد كل من يحاول المساس بالوطن ومواطنيه.

وأكد سمو أمير منطقة القصيم أن الشهيدين . رحمهما الله – استشهدا في ميدان عز وشرف وهو يؤديان واجبهما الذي اؤتمنا عليه، مؤكدا سموه أن الشهيدين أفنيا حياتهما في سبيل الحفاظ على أمن هذه البلاد وحمايتها، مشيرا إلى أن شهادتهما . رحمهما الله . دليل إخلاص وتفان في خدمة الوطن وقيادته التي تفتخر بأبنائها وبما يقدمونه من تضحيات في سبيل الدفاع عن أمن هذا الوطن.

وعبّر ذوو الشهيدين عن شكرهم وامتنانهم للقيادة الحكيمة ولسمو أمير منطقة القصيم على مواساتهم التي كان لها بالغ الأثر في نفوسهم وتخفيف مصابهم، مؤكدين أنهم ناذرون أنفسهم للدفاع عن الدين والوطن، سائلين الله تعالى أن يحفظ لهذه البلاد أمنها واستقرارها في ظل القيادة الحكيمة.

أمير المدينة بالنيابة: تواصل الاستعدادات لبدء تنفيذ خطة الحج

مكتب المدينة - المدينة المنورة

أوضح صاحب السمو الملكي الأمير سعود بن خالد الفيصل أمير منطقة المدينة المنورة بالنيابة، أنه بمتابعة مستمرة من قبل صاحب السمو الملكي الأمير فيصل بن سلمان بن عبدالعزيز، أمير منطقة المدينة المنورة، تُكمل جميع الجهات المشاركة بالحج في المدينة استعداداتها لتسخير الإمكانات البشرية والآلية كافة للبدء في تنفيذ خطة موسم الحج لهذا العام ١٤٣٩هـ، وفق ما يحقق تطلعات واهتمام حكومة خادم الحرمين الشريفين الملك سلمان بن عبدالعزيز آل سعود -حفظه الله- نحو تقديم أفضل وأرقى الخدمات لضيوف الرحمن زوار المسجد النبوي الشريف.

جاء ذلك خلال استقبال الأمير سعود المهنئين بعيد الفطر المبارك من منسوبي الإمارة، الذين قدّموا لسموه التهاني والتبريكات بهذه المناسبة، وذلك بقاعة الأمير محمد بن عبدالعزيز بديوان الإمارة خلال حفل المعايدة الذي نظمته إمارة المنطقة أمس.

وهنأ سموه منسوبي الإمارة بعيد الفطر المبارك، مشيرًا إلى نجاح خطة موسم شهر رمضان هذا العام وفق منظومة من الخدمات المتكاملة التي قدمتها الجهات الحكومية والأهلية بالمنطقة.

الأمير سعود بن خالد الفيصل خلال الاستقبال

وحث سمو الأمير سعود بن خالد الفيصل منسوبي الإمارة على بذل كل ما من شأنه تقديم أفضل الخدمات للمواطنين والمقيمين من مراجعي الإمارة وإنهاء جميع إجراءاتهم ومتطلباتهم، وأن يكون في ذلك نموذج يحتذى.

مشعل بن ماجد يطلق برنامجاً متكاملاً للتوطين.. الأحد

5 آلآف وظيفة بالقطاع الخاص تنتظر شباب جدة

المدينة - جدة

الأمير مشعل بن ماجد

يرعى صاحب السمو الملكي الأمير مشعل بن ماجد بن عبدالعزيز محافظ جدة رئيس المجلس المحلي لتنمية وتطوير محافظة جدة، الأحد المقبل، انطلاق البرنامج التدريبي لتوطين الوظائف بالمحافظة، كأول مشروع تدريبي متكامل لتأهيل الشباب والشابات لتأمين فرص العمل المناسبة في الوظائف القائمة في منافذ البيع بقطاعات التجزئة المختلفة، وذلك في ظل ترجمة رؤية المملكة ٢٠٣٠، وما تحمله بين طياتها من تحولات هيكلية وتنظيمية وبناء القدرات والاستفادة من كافة الإمكانات المادية والبشرية.

ويستهدف البرنامج الذي يستمر عامين، توطين ٥ آلآف وظيفة بالقطاع الخاص باعتباره الموظف الرئيس لقوة العمل الوطنية في المرحلة المقبلة، وسيوفر في مرحلته الأولى ١٦٠٠ فرصة وظيفية منتهية بالتوظيف في ١٦ مجالًا للتوطين.

وتقوم فكرة البرنامج الذي سجل منذ بدء استقبال طلبات الراغبين الالتحاق به من الأفراد ومنشآت القطاع الخاص عبر المنصة الإلكترونية بجامعة جدة، ٤٨٠٠ باحث عن العمل حتى الآن، على تقديم العديد من الحقائب التدريبة وبرامج التأهيل والتهيئة للكوادر الوطنية المرتكزة على أسس أكاديمية محترفة تعمل على تزويد المتدربين بالمفاهيم والمعلومات العلمية، وإكسابهم المهارات العملية المتخصصة والمتفقة مع متطلبات الوظائف في المجالات المذكورة سواء لطالبي العمل الجدد، أو لموظفي القطاع الخاص ممن يرغبون في إعادة تدريبهم.

ويتضمَّن البرنامج التدريب في المهن المستهدفة لثلاثة مستويات تدريبية يُوزع المتدربون عليها وفق معايير محددة، بحيث يشمل المستوى الأول مرحلة التدريب الأساسية، وتكون مدتها ٢٤ يومًا ما بين تدريب علمي وميداني، بينما تكون مدة المستويين الثاني والثالث (المرحلة المتقدمة، ومرحلة المحترفين) ١٢ يومًا لكل منهما ما بين تدريب علمي وميداني، يشتمل العلمي فيها على مجالات الإدارة والتسويق، والمحاسبة، والهندسة، والحاسبات، والعلوم والتربية، بالإضافة إلى مجال المبيعات، والبيع الشخصي، وإدارة العرض، ومهارات الاتصال وتكنولوجيا المعلومات وغيرها، مما يعكس الاهتمام بقضية التوطين وسعودة الوظائف ضمن خطط وزارة العمل والتنمية الاجتماعية من منطلق دورها في تمكين الشباب السعودي من العمل في القطاع الخاص وتذليل كافة العقبات أمامهم لتحقيق ذلك.

وعلى الراغبين في التدريب والتأهيل والتوظيف من الشباب والشابات، وكذلك الشركات والمؤسسات الراغبة في توفير احتياجاتهم من الكوادر الوطنية المدربة والمؤهلة، زيارة موقع المنصة الإلكترونية للبرنامج التدريبي لتوطين الوظائف بمحافظة جدة http://www.jeddahtawteen.org.

«الضويان» يباشر مهامه محافظاً لـ«بدر»

عبداللطيف الصبحي - بدر

باشر محافظ بدر خالد بن عبدالله الضويان أمس (الأحد) مهام عمله بمقر المحافظة، وكان في استقباله وكيل المحافظة محمد بن عطية الجهني، ورؤساء الأقسام ومنسوبو المحافظة، كما استقبل «الضويان» مديري الجهات الحكومية ورؤساء المراكز وعددًا من مشايخ القبائل الذين هنأوه على الثقة الكريمة من سمو أمير المنطقة، متمنين له التوفيق. فيما نقل المحافظ تهنئة صاحب السمو الملكي أمير منطقة المدينة المنورة وسمو نائبه حفظهما الله بعيد الفطر المبارك.

وفي ذات السياق أقامت محافظة بدر صباح أمس حفل معايدة بحضور «الضويان» ووكيل المحافظة ورؤساء الأقسام وموظفي المحافظة حيث تبادل الجميع التهاني بمناسبة عيد الفطر المبارك داعين الله أن يعيد هذه المناسبة السعيدة على الجميع بالخير واليمن والمسرات.

أمين الشرقية: استمرار جهود إنعاش السياحة والاستنفار الخدمي

المهندس الجبير خلال حفل المعايدة

المدينة ـ الدمام

أكد أمين المنطقة الشرقية، المهندس فهد بن محمد الجبير، استمرار جهود إنعاش السياحة في المنطقة، والاستنفار الخدمي، بعد انتهاء عيد الفطر المبارك، معربًا عن شكره جميع الإدارات الخدمية الأمانة والبلديات التابعة والمرتبطة، على جهودهم خلال إجازة العيد.

وأشار إلى أنه لا تراجع عن المستويات المرتفعة في الأداء التي تم العمل بها خلال الإجازة، لضمان الحصول على مزيد من رضا الأهالي والزوار، مشددًا على الالتزام بتكثيف أعمال النظافة العامة والرقابة الصحية وأعمال الصيانة، وتحسين وتجميل الساحات والحدائق، واستقبال البلاغات والملاحظات كافة، إضافة إلى تهيئة المرافق العامة والميادين والمتنزهات والحدائق والساحات البلدية والواجهات البحرية، وتركيب الإضاءات بأحدث تقنيات؛ لضمان توفير الراحة للمواطنين، والمقيمين على مدار العام.

وأشاد الجبير بتعاون الأجهزة الأمنية ومساهمتها الفاعلة مع بقية الأجهزة الحكومية لإنجاح خطة موسم عيد الفطر المبارك، مشيرًا إلى أن شرطة المنطقة الشرقية ومرور الشرقية قاموا بجهود واسعة من خلال تنظيم حركة السير عند أماكن الفعّاليات، وكذلك تسهيل دخول الزائرين لمواقع الفعاليات بكل سهولة.

آل الشيخ يصدر قرارا بتكليف قيادات في وكالة المساجد

واس _ الرياض

أصدر وزير الشؤون الإسلامية والدعوة والإرشاد الشيخ الدكتور عبداللطيف بن عبدالعزيز بن عبدالرحمن آل الشيخ، سلسلة من القرارات تضمنت تكليفات في مختلف وكالات الوزارة، وفرعها في الرياض.

وقد تضمنت تلك القرارات تكليف الشيخ سعد بن صالح اليحيى، وكيلا للوزارة لشؤون المساجد، والشيخ عبدالعزيز بن محمد الحمدان، وكيلا للوزارة لشؤون المطبوعات والبحث العلمي، اعتبارا من العاشر من شهر شوال الجاري، والدكتور عبدالله بن عبدالعزيز الخضير، وكيلا مساعدا لشؤون المطبوعات والبحث العلمي لمدة ستة أشهر اعتبارا من العاشر من شهر شوال ١٤٣٩هـ.

كما تضمنت القرارات تكليف الدكتور عبدالرحمن بن علي العسكر، والدكتور ماجد بن محمد بن مرسال الحربي، والدكتور راشد بن عثمان الزهراني، والشيخ عازب بن سعيد آل مسبل، بالعمل مستشارين في فرع الوزارة بمنطقة الرياض، اعتبارا من الحادي عشر من شهر شوال ١٤٣٩هـ.

وتضمنت القرارات أيضا تكليف الشيخ عبدالمنعم بن سليمان المشوح، بالعمل مستشارا في فرع الوزارة بمنطقة الرياض، إضافة إلى عمله في حملة السكينة، اعتبارا من الحادي عشر من شهر شوال ١٤٣٩هـ.

كما تضمنت القرارات أن يكون ارتباط فروع الوزارة في مناطق المملكة الثلاثة عشر، مباشرة بمعالي الوزير اعتبارا من العاشر من شهر شوال ١٤٣٩هـ.

مكتب حمزة أحمد بكري للمحاسبة والمراجعه القانونية

يعلن عن بيع بموجب مظاريف مغلقه لأراضي مطلة على البحر مباشرة بمحافظة حقل و عمارة كائنة بالمدينة المنورة

يعلن المحاسب القانوني/ حمزة أحمد بكري المصفي لتركة مصلح بن ضيف الله العوني المطيري بموجب الحكم القضائي الصادر من المحكمة العامة بالمدينة المنورة عن بيع بموجب مظاريف مغلقه لقطع إراضي على البحر مباشرة كائنة بمحافظة حقل و عمارة كائنة بالمدينة المنورة ولمزيداً من المعلومات يمكنكم مراجعة الموقع الإلكتروني www.hab.sa

وذلك على حسب الشروط التالية :

١- تقدم العروض الي مكتب المصفى / المحاسب القانوني حمزة أحمد بكري بالمدينة المنورة وعنوانه شارع الحزام بجوار المدرسة الابتدائية (49) خلف مطعم ايوان أو مكتب جدة وعنوانه مركز السلطان – تقاطع طريق المدينة الطالع مع شارع الملك عبد الله – الدور السابع مكتب 702 وذلك خلال (12) يوما من تاريخ الإعلان

٢-يقدم العطاء في مظروف محكم الاغلاق ومختوم بالشمع الأحمر يوضع داخل صندوق العطاء المعد في مكتب مصفي التركة

٣-آخر موعد لتسليم مظاريف العطاء هو يوم الخميس بتاريخ 21/10/1439هـ الموافق 05/07/2018م الساعة الواحدة ظهراً

٤-على المتقدم لشراء اي عقار من العقارات أن يرفق بعرضه شيك مصدق باسم الاستاذ حمزة أحمد بكري المصفي لتركة مصلح بن ضيف الله العوني المطيري بمبلغ #200,000 ريال (فقط مائتان الف ريال سعودي لاغير) كتأمين مبدئي لكل عرض على حدى على أن يكون العروض منفصله لكل عقار على حدى ويكون الشيك المصدق خارج المظروف المغلق ليتم الاطلاع عليه واستلامه من مكتب المصفي

٥-على من يرسو عليه البيع توقيع عقد شراء العقار ويعتبر التأمين المدفوع وقدره #200,000 ريال دفعة مقدمة على أن يسدد باقي قيمة العقار بموجب شيك مصدق باسم الاستاذ حمزة أحمد بكري مصفي تركة العوني المطيري خلال ثلاثة اسابيع من تاريخ توقيع العقد

٦-في حالة عدم التزام من رسى عليه البيع بعد فتح المظاريف المغلقة ولم يلتزم بشروط العقد وسداد المبلغ يتم مصادرة مبلغ التأمين المدفوع ويعتبر مبلغ غير مسترد.

٧- لا يحق لأي متقدم للشراء رسا عليه البيع بموجب مظاريف مغلقه بسحب عطاءه أو الامتناع عن سداد ثمن شراء العقار خلال المدة المحددة وإلا فإنه يكون ملزماً بتحمل كافة تكاليف بيع العقار مرة أخرى بالمزاد العلني أو غيره فضلاً عن تحمله لفرق سعر (العقار) الأرض في حال وجود أي انخفاض من قيمة الأرض

٨- يسقط حق الشفعة بمجرد اعلان ترسية البيع

٩- في حال تساوى قيمة أي من العروض المقدمة تجرى مزايدة بين العروض المتساوية

١٠- تحمل المشتري ما نسبته (2,5٪) من ثمن البيع مقابل أعمال الدلالة والتنظيم تسدد بموجب شيك مصرفي باسم شركة (الرياف عسفان

١١-يوقع كل متقدم للشراء على إقرار معاينة العقار (الارض) المعروضة للبيع المعاينة التامة النافية للجهالة عند احضاره للظرف المغلق الخاص بطلبه شراء احد العقارات

١٢-مصفي التركة غير مقيد بقبول اي عطاء أو عرض ويحق لمصفي التركة رفض أي عطاءً إذا لم يصل إلى السعر المطلوب والعادل والمُقيم

١٣- في حال رسو العطاء يتحمل المشتري كافة الرسوم الحكومية المفروضة والضرائب ان وجدت

سيتم فتح المظاريف المغلقة يوم السبت بتاريخ 23/10/1439هـ الموافق 07/07/2018م في تمام الساعة الثامنة والنصف مساءاً بقاعة الاجتماعات بفندق ايلاف ڤالريا بشارع التحلية – جدة بحضور مقدمي العطاءات أو وكلائهم بموجب وكالة شرعية مشمولة بحق الشراء وتوقيع العقود

لمزيد من المعلومات الاتصال على :

جوال رقم : 0545377722 - 0580408080

ت 0126531060 / 0126516265 - فاكس 0126531086

جدة مركز السلطان طريق المدينة الطالع مع شارع الملك عبد الله الدور السابع -مكتب 702

الموقع الالكتروني : http://hab.sa - البريد الالكتروني : info@hab.sa

العمرة لـ المدينة : لدينا ٢٦٪ من متاحف المملكة

سياحة عسير.. عمل دؤوب لنقلة نوعية تواكب الطموح

أحمد آل شاطر - أبها

تشهد الهيئة العامة للسياحة والتراث الوطني بمنطقة عسير عملا دؤوبا لإحداث نقلة نوعية في القطاع السياحي الوطني بدعم كبير من سمو أمير منطقة عسير صاحب السمو الملكي الأمير فيصل بن خالد بن عبدالعزيز، ونائبه صاحب السمو الملكي الأمير تركي بن طلال بن عبدالعزيز، لتغطي كل الجوانب التي تتولاها الهيئة بشقيها التطوير السياحي والتراث الوطني.

«المدينة» التقت المهندس محمد بن عبدالله العمرة، مدير عام الهيئة العامة للسياحة والتراث الوطني بمنطقة عسير، وكان حديثا مركزا بالمعلومات والأرقام التي تؤكد وجود قفزات على أرض الواقع تواكب الطموح بجعل السياحة رافدا من روافد الاقتصاد الوطني.

470 مسجدا تاريخيا و4275 قرية تراثية

وعلى صعيد برنامج العناية بالمساجد التاريخية بالتعاون مع وزارة الشؤون الإسلامية؛ قال العمرة: إنه تم حصر ٤٧٠ مسجدا تاريخيا بمختلف أرجاء منطقة عسير، منها ١٧ في أبها، و٤ في أحد رفيدة، و٢١ في محايل، و٦ في رجال ألمع، و٩ في بيشة، و٣٩ في ظهران الجنوب، و٦٩ في سراة عبيدة، و٦١ في الحرجة، و٣٢ في بلسمر، و٣٢ في بلحمر، و٨١ في بلقرن، و٢٧ في تنومة، و٤٤ في النماص، ١٩ في خميس مشيط، و١ في الأمواه، و٨ في الشعف».

وحول مسح المواقع والقرى التراثية بمنطقة عسير التي تصل إلى ٤٢٧٥ قرية تراثية موزعة ما بين ٥٤٢ في أبها، ٢٢٠ في بارق، ٣٩٧ في المجاردة، و٧١٥ في محايل والبرك، و٤٠٦ في رجال ألمع، و٢٣٧ في سراة عبيدة، و١٨٢ في بلقرن، و٢١٦ في النماص، و٢٦٢ في تثليث، و١٢٧ في ظهران الجنوب، و١٢٧ في الحرجة، و٢٤٦ في بيشة، و٦٦ في طريب، و٧٣ في تنومة.

إنجازات محلية ودولية في التراث العمراني

وفي مجال التراث العمراني يبرز إعداد ملف تسجيل قرية رجال المع ضمن قائمة التراث العالمي (اليونيسكو)، إضافة إلى إنجاز قصر ثربان بالنماص بانتظار طرحه للتشغيل حاليا، والعمل على إعادة تأهيل وترميم قصر أبو ملحة التراثي بوسط أبها ليصبح ضمن العرض المتحفي لمتحف عسير الإقليمي قريبا، وإنجاز ترميم وتأهيل مسجد العلاية، والعمل على إعداد دراسات توثيقية وتأهيلية لقصر مشرفة بالنماص إذ أنه جاري طرح المشروع للتنفيذ من قبل الهيئة، والحصول على موافقة الأهالي على إعادة تأهيل وترميم قلعة طامي بن شعيب والذي لازال بانتظار توقيع الاتفاقية للبدء في الدراسات و استكمال الأعمال فيه.

أما جهود البرنامج الوطني للحرف والصناعات اليدوية (بارع)، فقال إنه نجح بتسجيل ٢٤٦ حرفي وحرفية، اضافة الى دعم خط الإنتاج لحرفيين من خلال توفير المواد الخام والتدريب والتأهيل على الحرفة لتطويرها والتسويق المستمر.

تطوير قطاع الإيواء السياحي

وحول تطور قطاع الإيواء في المنطقة، استشهد العمرة بارتفاع عدد المنشآت المرخصة من قبل الهيئة العامة للسياحة والتراث الوطني بالمنطقة مؤخرا إلى ٤٨٩ منشأة، مشددا على أن جهود الهيئة متواصلة لرفع كفاءة هذا القطاع بما يوازي مكانة عسير على خارطة السياحة، ويخدم تطلعاتها بتطوير مستوى السياحة ورفع عدد السياح، انسجاما مع التوجهات الوطنية، والاستعداد لانطلاق صيف سياحي ناجح يقوم على التنظيم ووضع الخطط والاستراتيجيات الناجحة، مضيفا بأن الجولات الرقابية مستمرة والتي بدورها ستعزز فرض الأنظمة واللوائح التي تحقق تنظيم العمل في هذا القطاع الهام، ودعم عملية التوطين وسوق العمل السياحي بكوادر سعودية مدربة.

نطاق الإقراض للمشروعات السياحية ومبادرات الاستثمار

وكشف العمرة أن نطاق الإقراض للمشروعات السياحية يشمل الفنادق، والفلل الفندقية، والأجنحة الفندقية، ومراكز المؤتمرات، والمنتجعات والنزل السياحية، والفنادق التراثية، موضحا بأن الهيئة تمتلك حقائب استثمارية جاهزة، مثل المشى المعلق، ومركز السياحة الاستشفائية والمخيم الصيفي، وسوق ذو طراز تراثي، ومركز الرياضات المائية، ومنتجع شاطئي على البحر الأحمر.

وأبان بأن الهيئة العامة للسياحة والتراث الوطني بمنطقة عسير قد أطلقت وبالتعاون مع بنك التنمية الاجتماعية عددًا من المبادرات لتفعيل مذكرة التفاهم بين الطرفين في سبيل تسهيل التمويل لرواد الأعمال للاستثمار في المجال السياحي، وكان أولها عقد ورشة عمل لتسهيل مهام البنك في التمويل، بحضور الجهات ذات العلاقة مثل أمانة المنطقة والدفاع المدني والغرفة التجارية الصناعية وغيرها من الجهات.

التطوير السياحي والمنتجات

نوه مدير سياحة عسير بأن هنالك إعدادا كاملا للتصاميم المعمارية للمشروعات السياحية والخطط الاستراتيجية والتنفيذية وتحديثها ومتابعتها وحصر وحماية المواقع السياحية وإعداد التقارير الفنية والتنسيق مع الشركاء وتهيئة وتطوير المواقع السياحية، إضافة إلى أن هنالك نماذج من تصاميم أنجزت مثل تحسين وسط سبت العلايا، وتطوير سوق الثلاثاء، وتطوير شلال الدهناء، وتطوير سوق الفاكهة بمدينة أبها، إضافة إلى مشروع مركز الأمير سلطان الحضاري.

أما المنتجات السياحية فتشمل مجالات عدة ولكن الأبرز مهرجانات البر والعنب والصفري، وفن القط العسيري، ومنتج الزي التراثي، ورياضة المغامرات كالطيران الشراعي و الهايكنج والرالي.

سياحة المؤتمرات والمعارض

وتطرق المهندس العمرة إلى تميز المنطقة بتنوع بيئي ومكاني يوفر مناخًا سياحيًا مناسبًا خلال فصلي الصيف والشتاء، ويجعلها مهيأة لاستضافة العديد من المؤتمرات السياحية، والمخيمات، ومعسكرات العمل الشبابية، والندوات العلمية، وسياحة المجموعات عمومًا، إلى جانب استضافة العديد من المعارض المحلية والدولية، حيث أقيمت تلك المعارض على مساحة واسعة بجوار مطار أبها الإقليمي، من خلال الساحات المفتوحة والصالات الخاصة لإقامة المعارض خلال الموسم السياحي، وسط محاولات لجذب المعارض الدولية التي تجذب حضورا جماهيريًا كبيرًا وتغدو فعالية رئيسة ضمن فعاليات الموسم السياحي، وبخاصة إلى العائلات والأسر.

مبادرة جديدة لتطوير الإعلام السياحي

وختم العمرة حديثه بالقول: إن هناك جهودا تبذل دون كلل لتطوير الإعلام السياحي من خلال تفعيل مواقع التواصل الاجتماعي التي يتابعها أكثر من ١١٥ ألف متابع وإعداد تقارير نوعية تلفزيونية وصحفية وإنتاج بروموهات بمواصفات عالية الجودة واستقطاب حملات إعلانية وصل قيمتها لما يزيد عن ٣ ملايين ريال، ممتدحا التفاعل الذي بلغت نسبته ٨٤٪ من خلال إعادة الرتويت، مفصحا عن وجود مبادرة يعمل عليها خلال الأيام القليلة المقبلة.

تسجيل 425 موقعا أثريا و45 متحفا خاصا

أكد العمرة خلال لقائه بـ«المدينة» عن وجود جهود كبيرة في قطاع التراث الحضاري، في مقدمتها إنجازات مجال الآثار بتسجيل ٤٢٥ موقعا أثريا في السجل الوطني للآثار، والتنقيب بموقع جرش الأثري لـ١٠ مواسم والعبلاء لـ٤ مواسم، ومسح وتوثيق وتبتير درب الفيل، واكتشاف ما يزيد عن ١٣٠ موقعا أثريا خلال عام ٢٠١٨م، مرورا بالمتاحف الخاصة التي رخص فيها لـ٤٥ متحفا خاصا تمثل نسبة ٢٦٪ من عدد المتاحف الخاصة بالمملكة، بجانب الانتهاء من بناء وتأثيث متحف عسير الإقليمي والذي سيكون تشغيله في نهاية عام ٢٠١٩م.

العمرة خلال حديثه لـ«المدينة»

مقومات سياحية متنوعة لعسير في مقدمتها الطبيعة

منتزه رغدان.. أيقونة الاصطياف والسياحة في فضاء الباحة

عبدالرحمن أبورياح - الباحة

يستقطب منتزه رغدان في مدينة الباحة كل يوم آلاف الزوار من منطقة الباحة والمصطافين والسائحين.. ويعتبر من أجمل المواقع السياحية على مستوى المملكة من حيث الموقع، لقربه من وسط المدينة، حيث يبعد عنها بنحو ٣ كم فقط.. ويشهد المنتزه خلال الصيف خصوصًا كثافة غير طبيعية من أهالي المنطقة وزوارها الذين يعتبرونه الوجهة السياحية الأولى في منطقة الباحة، فضلًا عن ارتيادها في إجازة نهاية الأسبوع طوال العام.

وقد سعت أمانة منطقة الباحة إلى توسيع الطريق الدائري، الذي يعد شريانا رئيسا يحيط بالمنتزه من الجانب الشمالي في فترة وجيزة لا تتجاوز ٣ أشهر. إضافة إلى زيادة المساحات الخضراء داخل المنتزه وفتح طرق للسيارات لضمان انسيابية الحركة المرورية داخلها.

وأوضح المتحدث الرسمي لأمانة المنطقة، صديق الشيخي، أن المنتزه يقع على مساحة أكثر من ٦٠٠ ألف متر مربع ويوجد به كامل الخدمات التي وفرتها الأمانة من:

* جلسات مفصولة بساتر يأتي على أشكال مختلفة تجاوزت 110 جلسات
* جلسات مفتوحة من المسطحات الخضراء الطبيعية تجاوزت 130 ألف متر مربع.
* جلسات مبلطة مفتوحة وموزعة على كامل المنتزه.
* عدد 13 دورات مياه مجمعة، كل مجمع يحتوي على قسم للرجال وقسم للنساء وهي موزعة على كامل المنتزه لخدمة الزوار والمتنزهين.
* مجمعات لألعاب الأطفال تفوق العشر موزعة على كامل المنتزه
* ملعب رياضي بمساحة 19م*36م وبجواره ساحة مخصصة لألعاب القوى
* توفير أرضيات مطاطية لبعض ملاعب الاطفال.
* خدمة الإنترنت المجاني المفتوح، وكذلك شواحن الجوالات تعمل بالطاقة الشمسية عدد (أربع) وحدات تغطي كامل المنتزه.
* عدد من المواقع الاستثمارية يقوم بتشغيلها المستثمرون تحت إشراف الأمانة لتقديم عدد من الخدمات السياحية.
* مواقف للسيارات خارجية تستوعب اكثر من 180 سيارة
* توفير باصات وعربات كهربائية لنقل الزوار من خارج المنتزه وإلى داخله
* تزويد المنتزه بشاشة تلفزيونية مجانية لمشاهدة كاس العالم

30 مليون اشتراك مسبق الدفع في الاتصالات العام الفائت

المدينة – جدة

ذكرت هيئة الاتصالات وتقنية المعلومات أن الاشتراكات مسبقة الدفع في خدمة الاتصالات المتنقلة بلغت 74.8% من إجمالي 40 مليوناً، إجمالي عدد الاشتراكات في الخدمة بنهاية العام الفائت، فيما بلغت نسبة الانتشار على مستوى السكان نحو 127%. وأشارت إلى أن عدد الاشتراكات في المفوترة زاد بنسبة 25%.

الشركات الأكثر ارتفاعا

الشركة	سعر الاغلاق	نسبة التغير	الكمية المتداولة
أمانة للتأمين	17.52	9.91	1,467,471
تكافل الراجحي	64.50	9.88	505,644
ساب للتكافل	23.92	7.94	1,162,175
اكسا التعاونية	22.96	6.20	829,620

الشركات الأكثر انخفاضا

الشركة	سعر الاغلاق	نسبة التغير	الكمية المتداولة
مجموعة السريع	14.34	4.27	5,259,790
الكابلات	8.55	1.72	295,523
الخليج للتدريب	16.00	1.48	526,229
لازوردي	18.44	1.18	226,369

الشركات الأكثر نشاطاً بالقيمة

الشركة	آخر سعر	القيمة
دار الأركان	11.30	285,586,207.64
سابك	128.60	239,911,592.00

ملخص السوق

القيمة المتداولة	2,567,923,530.72
الكمية المتداولة	115,689,806

«حماية المستهلك» تحذر من النصب في عمليات «الترميش» والتسويق الشبكي

سعيد الزهراني- الطائف

حذرت جمعية حماية المستهلك من طرق النصب والاحتيال، التي يتعرض لها المستهلكون وتتنوع ما بين توظيف الأموال، والاحتيال الإلكتروني والمالي، والتسويق الهرمي والشبكي، والعروض الوهمية، فضلًا عن الترميش.

ضحايا الترميش

وقالت الجمعية في تقرير لها: إن الترميش من أبرز أنواع النصب والاحتيال، مشيرة إلى أن «المرمش» يشتري السيارة بالآجل، على أن يتم سداد المبلغ للبائع في فترة تتراوح ما بين ٣- ٦ أشهر، بمبالغ ضعف السعر الحقيقي للسيارات، وبضمان كمبيالة موقعة من المشتري.

وأضافت، إنه في المقابل يشتري مجموعة من التجار تلك السيارات من «المرمش» عن طريق مزاد خاص بمبالغ نقدية، تقل عن قيمتها السوقية، مشيرة إلى أن الاحتيال في «الترميش» يتمثل في جمع «المرمش» أكبر قدر من المال ثم يهرب، مع عدم استطاعته دفع المبالغ الناتجة عن عملية الشراء بالأجل.

وأشارت إلى أن المرمش يدفع من أموال الآخرين، مما يعطي للعملية مصداقية، لافتة إلى أن البيع لا يقتصر على السيارات، بل يمتد إلى المجوهرات والأراضي والمنازل والمزارع.

الاحتيال الإلكتروني

وأكد التقرير أن مع انتشار التجارة الإلكترونية صاحبتها عمليات نصب واحتيال، مشيرًا إلى أن طريقة الاحتيال ترتكز على سهولة إخفاء هوية المجرم، مما يمكنه من سرقة البيانات الشخصية والبنكية أو الأموال من الضحايا.

الاحتيال عبر الرسائل الإلكترونية

وقال التقرير: إن الاحتيال عبر الرسائل الإلكترونية طريقة لسرقة هوية المستخدم أو معلوماته الشخصية أو المالية، بالخدع التسويقية عن طريق الرسائل المضلّلة والمزيفة عبر البريد الإلكتروني، التي تقلد العلامات التجارية والشركات الموثوق بها، فتحتال على المستخدم بعرض وظيفة في شركة ما، أو توهمه بربح مالي معين، فتبدأ بعدها بطلب معلوماته الشخصية والمالية بغرض سرقتها.

توظيف الأموال

ولفت التقرير إلى أن عمليات توظيف الأموال من أساليب الاحتيال على العميل عن طريق الإغراء بعوائد مادية وكسب سريع، مشيرًا إلى أن الطرق تتمثل في الاستثمار بمشروعات ذات أرباح مرتفعة، ويغيرون شهية العملاء بمكاسب في الأسابيع الأولى لكسب الثقة حتى تختفي تلك الأرباح ويهرب المحتال.

وأشار إلى أن من أشهر عمليات النصب والاحتيال في المساهمات الوهمية ما انتشر منذ فترة «مساهمات سوا»، التي كانت غطاءً لعمليات غسل الأموال والمشروعات غير المرخصة.

التسويق الهرمي أو الشبكي

وأوضح التقرير أن عمليات التسويق الهرمي أو الشبكي تتم وفق آليات تعتمد على اشتراط الشراء من الصنف، الذي تسوقه الشركة، ليصبح كل مشتر مسوقًا، لتحقق الشركة أرباحًا تستطيع من خلالها توزيع عمولات على مساهميها.

وأضاف أن طريقة الاحتيال عند انضمام العميل للمرة الأولى إلى شركة تسويق شبكي بعد دفع مبلغ ثمن منتج أو عدة منتجات من الشركة، لتكون عضوًا في المستوى التالي للشخص الذي جندك، وعند تجنيدك لمستويات تالية لك يجب أن تدربهم على تجنيد أناس آخرين فيصبح الهرم في نهاية المطاف أكبر من عدد سكان الأرض، مما يعرض العملية لخسائر فادحة.

الخطابات

إعلانات منشورة في مواقع «الإنترنت» ومواقع التواصل الاجتماعي، أهدافها تنحصر في الربح المادي، من خلال استغلال حاجة البعض بتقديم عروض وهمية، ليقع في النهاية في مصيدة الغش والخداع.

وتتحدث الخطّابات إلى الشباب في المحادثات الخاصة على وسائل التواصل الاجتماعي، ويطلبن معرفة موقع السكن، وأن لديهن شبكة من الفتيات الراغبات في الزواج، مع عرض صور بعضهن، بعدها يأخذ الشاب الهاتف ليتزوج منها وفي سرية تامة، وبعيدًا عن تطبيق النظام، وعند اتصال الشاب بالفتاة تؤكد أنها مقيمة في منطقته مثلًا، وتطلب لقاءه بعد ساعتين إن أمكن، شرط أن يُعيد محادثة الخطّابة ليُثبت جديته لديها، والجدية هنا تعني دفع مبلغ مقدم عبر شراء بطاقة (one card) بـ(١٥٠) نقطة أي بما يعادل نحو (١٤٨) ريالًا، وبعد رؤية الفتاة في مكان ما يُدفع للخطّابة بقية المبلغ (٧٠٠) ريال فقط.

العروض السياحية

يتعرض بعض المسافرين لصنوف من الاحتيال تمارسها بعض شركات السياحة والسفر عبر إعلانات مبهمة تتيح لها التلاعب ببرامج الرحلات المكاتب والشركات السياحية، التي تعلن عن عروض مضللة للمواطنين.. وفي الوقت الذي تتلاعب فيه بعض الشركات بصياغات الإعلانات لاصطياد الزبائن، إلا أن هناك شركات لا تكلف نفسها عناء مثل هذا التلاعب، وتمارس الخداع المكشوف.

الاحتيال المالي

وتتمثل طريقة الاحتيال في تلقي العميل رسالة إلكترونية من المحتال يوهمه بها بأن المرسل البنك المصرفي الذي يتعامل معه، يطلبه خلالها بتحديث بياناته الشخصية ويدرج بها رابطًا للموقع المزيف الذي أتقن تصميمه بحيث لا يشعر العميل بذلك التزييف، وإن استطاع المحتال الحصول على البيانات الخاصة بالعميل لدخول حسابه الإلكتروني على موقع البنك، أو استطاع الحصول على بيانات بطاقته الائتمانية، فقد استطاع بذلك سرقته.

النصب بأسماء البنوك

يتم الاحتيال على الضحايا بأن الحصول على جوائز يستلزم تحويل رصيد لرقم معين أو إرسال رقم بطاقة تعبئة رصيد أو الكشف عن بعض المعلومات الشخصية، بعد أن يحصل المحتال على أي من المعلومات الأساسية للضحية يبدأ باستغلاله عن طريق استخدام رقم هاتف الضحية بمكالماته دون علمه، أو عن ابتزازه بحجة أنه استولى على معلومات شخصية.

148 ملياراً قيمة الصفقات العقارية في 9 أشهر

المدينة - جدة

كشفت بيانات صادرة عن وزارة العدل عن انخفاض قيمة الصفقات العقارية خلال الـ٩ أشهر الأولى من عام ١٤٣٩، بنسبة ٩٪، لتصل إلى ١٤٨,١ مليار ريال، مقارنة بـ١٦٢,٣ مليار ريال خلال الفترة نفسها من العام الماضي.

وسجلت الصفقات العقارية التي تمت خلال شهر رمضان الماضي ١٠,٢ مليار ريال، بانخفاض ١٩٪ مقارنة بالشهر نفسه من عام ١٤٣٨.

وقاد تراجع الصفقات السكنية إلى انخفاض الصفقات العقارية خلال شهر رمضان ١٤٣٩هـ، بنسبة ٣٣٪ مقارنة بالفترة ذاتها من العام الماضي، لتصل إلى نحو ٥,٨ مليار ريال.

واستحوذت الصفقات العقارية التي تمت على قطع الأراضي السكنية والتجارية على نصيب الأسد خلال شهر رمضان الماضي، لتسجل ٩,٢٣ مليار ريال بنسبة تصل إلى نحو ٩٠٪ من القيمة الإجمالية، تلتها صفقات الشقق بقيمة ٤٢٧,٧ مليون ريال. وجاءت الرياض في صدارة المدن الأكثر نشاطًا للصفقات العقارية السكنية في رمضان بنحو ٢,١٨ مليار ريال بتراجع قدره ١٠٪، مقارنة بالشهر نفسه من العام الماضي، تلتها جدة بـ٠,٦٢ مليار ريال، بانخفاض قدره ٥٣٪.

وتصدرت جدة أكثر المدن نشاطًا في الصفقات التجارية خلال رمضان بنحو ملياري ريال، بارتفاع ٢٣٣٪ عن الشهر نفسه من العام الماضي.

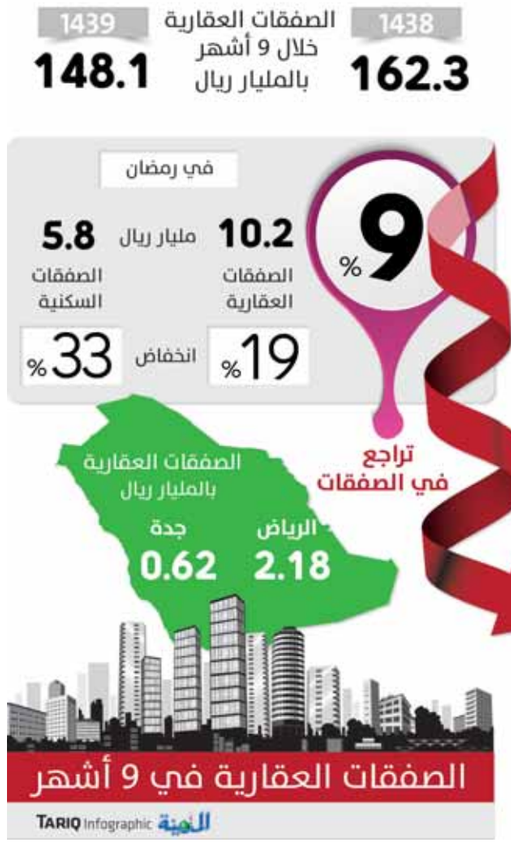

وسط زيادة الإنفاق الحكومي وإطلاق حساب المواطن

تراجع التضخم إلى 2,6% لتكيف الأسعار مع الإصلاحات المالية الجديدة

أمين رزق - جدة

أرجعت جدوى للاستثمار انخفاض التضخم إلى ٢,٦٪ خلال أبريل الماضي مقابل ٣٪ في يناير من العام الحالي لتكيف الأسعار مع الإصلاحات الجديدة. وساهمت ٣ إجراءات حكومية استباقية سريعة في تراجع التضخم وهي الإنفاق الرأسمالي الضخم وعلاوة التضخم وإطلاق حساب المواطن بمعدل ٢,٢ مليار ريال شهريًا.

وشرعت المملكة منذ بداية العام الحالي في تطبيق سلسلة من الإصلاحات المالية بهدف زيادة الإيرادات غير النفطية، شملت فرض رسوم على العمالة الوافدة بهدف دعم خطط التوطين، ومن المتوقع أن تؤدي هذه الخطوة إلى رفد الميزانية بحوالى ٢٤ مليارريال، كما تم فرض ضريبة القيمة المضافة على غالبية السلع والخدمات وسط تقديرات بإيرادات اضافية قدرها ٣٢ مليار ريال على اقل تقدير. ووفقا للارقام الرسمية المعلنة من المستهدف ان تصل الايرادات غير النفطية العام الحالي الى ٢٨٥ مليار ريال تمثل قرابة ٣٥٪ من اجمالي الميزانية البالغة ٩٧٨ مليار ريال. وأبقت شركة جدوى للاستثمار على توقعاتها بشأن معدل التضخم الشامل لعام ٢٠١٨ ككل عند متوسط ٣ ٪، بسبب التوقعات بارتفاع التضخم المستورد، وزيادة التكاليف التي تتحملها شركات الزراعة والأغذية المحلية، لاسيما وان المملكة توفر ٨٠٪ من احتياجاتها عبر الواردات من الخارج.

وقالت شركة الأبحاث، في تقرير حديث لها: إن تطبيق برنامج حساب المواطن وعلاوة التضخم التي تم منحها إلى جميع موظفي الحكومة طوال عام ٢٠١٨، سيساعدان المواطنين على التغلب على الضغوط التضخمية خلال العام. وقالت جدوى للاستثمار إن التضخم الشامل ارتفع بنسبة ٢,٦٪ في شهر أبريل، على أساس سنوي، وصعد ٠,٢٪، مقارنة بالشهر السابق، نتيجة لتطبيق ضريبة القيمة المضافة وإصلاح أسعار الكهرباء والوقود منذ مطلع يناير ٢٠١٨. واستنادا الى دعوة صندوق النقد الدولي، خفضت المملكة من وتيرة جهودها للوصول الى التوازن المالي المستهدف في عام ٢٠٢٣، بدلا من عام ٢٠٢٠، لاسيما وان الاحتياطي النقدي بقي في مستويات ممتازة، فيما لاتزال المملكة ايضا واحدة من اقل دول العالم في مستويات الدين العام بواقع ٤٣٢ مليار ريال في نهاية عام ٢٠١٧.

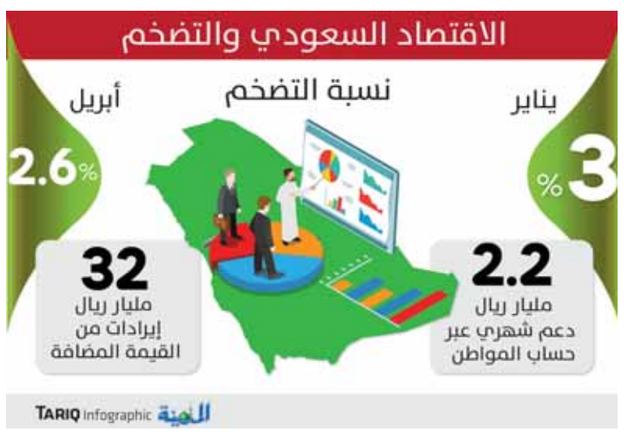

12 ألف ريال دخل شهري للسائقات

2000 سعودية يعملن في تاكسي التطبيقات.. وقيادة المرأة تخفض الركود 15%

محمد سعيد الشريف- جدة

توقع نائب رئيس اللجنة الوطنية للنقل ورئيس لجنة النقل في الغرفة التجارية بجدة سعيد البسامي، أن تسهم قيادة المرأة في تخفيض الركود بقطاع تأجير السيارات من ٤٠ إلى ٢٥٪، فيما كشفت شركة «كريم» عن بدء ألفي امرأة سعودية العمل كسائقات أجرة في تاكسي التطبيقات بثلاث مدن «الرياض، وجدة، والدمام». في الوقت الذي قدر مختصون دخل المرأة في قيادة سيارات الأجرة بنحو ١٢ ألف ريال شهريًا، بالعمل لمدة ٨ ساعات يوميًا.

وقالت شركة «كريم»: إنها تهدف إلى تسجيل ٢٠ ألف امرأة على مستوى المنطقة بحلول ٢٠٢٠، لا سيما أن ٧٠٪ من مستخدمي التطبيقات في المملكة نساء، والتوسع في الخدمة لتشمل جميع المدن خلال وقت قصير.

وأكد الدكتور عبدالله إلياس المدير العام «كريم» في السعودية أن الشركة فتحت أبوابها للسيدات والحصول على تدريب عقب صدور إعلان السماح للنساء بالقيادة، مشيرة إلى أن ألفي امرأة سجلت في الدورات التدريبية للشركة.

وقال أحمد الحربي أحد المشرفين على مكاتب تأجير السيارات المعروفة: إن الإقبال من النساء على الاتصال والسؤال على تأجير السيارات ارتفع تزامنًا مع بدء تنفيذ قرار السماح للمرأة بالقيادة، مشيرًا إلى أن مكاتب وشركات التأجير ستتعامل مع المرأة مثل الرجل، فيما يخص الشروط، التي على رأسها: الرخصة والهوية والتسجيل بنظام «أبشر»، وبنفس الأسعار.

وقال عادل الموسى، مدير أحد مكاتب تأجير السيارات المعروفة: إنه مع الوقت سيزداد عدد العملاء من النساء في القطاع، متوقعًا أن تعزز المرأة القوة الشرائية خلال الصيف، لا سيما في فروع مكاتب تأجير السيارات بالمطارات، فيما ستكون المرأة الوافدة الأكثر إقبالًا نظرًا لجاهزيتها.

وقال رئيس لجنة النقل في الغرفة التجارية بجدة سعيد البسامي: إن النساء سيكون لهن النصيب الأكبر في الإقبال على تأجير السيارات أصحاب الخبرة في القيادة، مشيرًا إلى أن أغلبهن من أصحاب البعثات أو المقيمات خارج المملكة، لا سيما أنهن اعتدن على القيادة بتلك الدول، ويفضلن مكاتب تأجير السيارات على الشراء حتى تتحول قيادة المرأة إلى أمر معتاد.

وأضاف أن مكاتب تأجير السيارات ستوفر خدمات متنوعة للعملاء إضافة إلى الصيانة والدعم الفني والتأمين الشامل.

وأكد أنه من غير المتوقع تركيز شركات القطاع في حملاتها التسويقية على النساء الوافدة العاملات أصحاب الدخول المتوسطة أو العليا في المستشفيات أو المدارس أو غيرها من الأماكن خاصة أن عددهن أقل من النساء السعوديات العاملات حتى وإن كان أغلب النساء الوافدات العاملات ذات الخبرة. كما توقع عدم اتجاه الشركات لتوفير سيارات خاصة للنساء بحكم الأوضاع الحالية للقطاع الذي ستجعل عملية التوسع محسوبة.

وأكد رئيس القسم الاقتصادي بجامعة الطائف الدكتور سالم باعجاجة انعكاس قيادة المرأة على قيم الشركات ذات العلاقة والمدرجة في سوق الأسهم بشكل إيجابي وبخاصة شركات قطاع تأجير السيارات.

وأضاف: أنه بحسب الإحصاءات الأخيرة في المملكة فإن أعداد السيدات تفوق الـ١٠ ملايين امرأة بما في ذلك الأجنبيات المقيمات سواء للعمل أو لمرافقة زوجها، لافتا إلى أن هذا العدد لا يمكن تجاهل أثره على سوق تأجير السيارات ما سيزيد الطلب على أسواق البنزين داخل المملكة.

800 ألف برميل استهلاك قطاع النقل يوميا

الفالح: قيادة المرأة ترفع الطلب على الوقود والسيارات

أمين رزق – جدة

توقع وزير الطاقة والصناعة والثروة المعدنية خالد الفالح، أن تؤدى قيادة المرأة للسيارة إلى زيادة أعداد السيارات والطلب على الوقود. كما توقع أن يساهم القرار في زيادة فرص توظيف المرأة بما توفره وسيلة النقل السريعة لها من إمكانيات الوصول إلى فرص وظيفية أفضل، ويأتي ذلك في إطار رؤية ٢٠٣٠ التي تستهدف رفع مساهمة المرأة في سوق العمل من ٢٢٪ إلى ٣٠٪. وارتفعت أعداد السعوديات في سوق العمل حاليا إلى ٥٥٠ ألفا مقابل ٩٠ ألف فقط خلال عام ٢٠١١ الذي شهد بدء التركيز على تأنيث الوظائف.

وتجوب شوارع المملكة حوالي ١٢ مليون سيارة يوميا، يخضع نصفها على الأقل للتأمين، فيما بلغ حجم الواردات العام الماضي ٥٣٦ ألف سيارة بانخفاض قدره ٢٢٪ عن العام السابق له. ويستهلك قطاع النقل على الأقل حوالي ٨٠٠ ألف برميل من النفط يوميا في ظل اتساع مساحة المملكة وغياب وسائل النقل العام عن تغطية كل المدن والأحياء. وأدى خفض الدعم المقدم للوقود إلى تغير تدريجي في مستوى الوعي وتراجع الاستهلاك بنسبة ٥٪ وفقا آخر الإحصاءات شبه الرسمية. ووفقا لتقديرات وكالات السيارات من المتوقع أن ترتفع المبيعات خلال العام الحالي بنسبة ٧- إلى ١٠٪ على أقل تقدير.

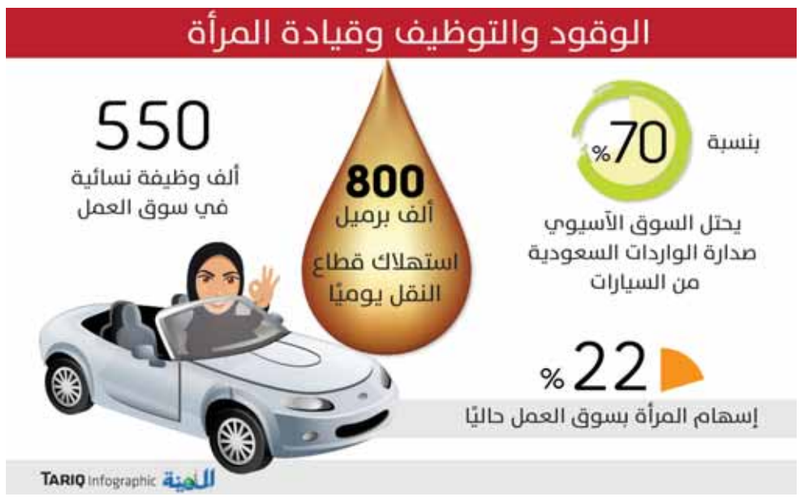

العيسي: لم نحصر أعداد المركبات المؤمنة المملوكة للنساء

غازي القحطاني - الرياض

أكد عادل العيسى المتحدث باسم شركات التأمين أن عدد المركبات المؤمنة ويمتلكها نساء بالمملكة غير معلوم، مشيرًا إلى أن التأمين ضد الغير المطلوب للمركبات، فيما تتاح جميع أنواع التأمين للنساء والرجال على حد سواء.

وقال العيسى لـ«المدينة»: إن هناك انخفاضًا في إجمالي أقساط التأمين المكتتبة العام الماضي، إذ بلغت نحو ١١ مليار ريال، مقارنة بـ١٢ مليار في ٢٠١٦.

وأضاف العيسى أنه لا يوجد فرق في أسعار التأمين على المركبات، مشيرًا إلى أن التسعير يعتمد على السياسات التسويقية للشركات، خاصة أن بعض الشركات يحاول جذب عدد أكبر من المؤمنين.

يشار إلى أن الربع الأول من العام الجاري شهد انخفاضًا في صافي أقساط التأمين المكتسبة على السيارات بنسبة ٦٪ مقارنة بالفترة المماثلة من العام السابق لتصل ٢,٣٧ مليار ريال مقابل ٢,٥١ مليار ريال خلال الفترة نفسها من عام ٢٠١٧.

10 % انتعاشًا في «السيارات المستعملة» بعد السماح للمرأة بالقيادة

تيسير اليوبي - جدة

توقع مستثمرون في معارض بيع السيارات المستعملة انتعاش القطاع بنسبة ١٠٪ بعد قرار السماح للمرأة بقيادة السيارة، مشيرًا إلى ارتفاع النسبة في السنوات المقبلة بعد تعميم التجربة.

وقال عويضة الكشي، رئيس لجنة المعارض بالغرفة التجارية في جدة: إن إقبال النساء سيتركز في الأيام المقبلة على السيارات السياحية الصغيرة والمتوسطة ذات الألوان الفاتحة، متوقعا أن يشهد القطاع مبيعات في السيارات المستعملة بنسب تتراوح بين ٥٪ إلى ١٠٪ في السنة الأولى من السماح للمرأة بالقيادة، وتزداد هذه النسبة تدريجيا في السنوات اللاحقة للقرار.

وأضاف أن عددا من النساء اللاتي يرغبن في القيادة يملكن سيارات تم شراؤها سابقًا للاستخدامات المنزلية، مشيرًا إلى أنه مع تطور تجربة قيادة المرأة ستتجه السيدات إلى فئات السيارات الفخمة والرياضية بعد أن كانت تقتصر إلى السيارات الصغيرة والمتوسطة.

وأكد تركي الحربي «مستثمر في السيارات المستعملة» أن القطاع يعاني من الركود في منطقة المعارض، الأمر الذي أدى إلى انخفاض أسعار السيارات، لتصبح في متناول جميع الشرائح. وتوقع أن ينتعش سوق السيارات المستعملة في الأيام المقبلة، مشيرا إلى أن المستثمرين أخذوا في الحسبان دراسة رغبات المرأة وتفضيلهن الألوان الفاتحة الجديدة عند شراء السيارات، إذ عرضت بعض تلك المعارض سيارات تلبي رغبات النساء أكثر من الرجال التي لم تكن موجودة في السابق.

المتحدثة باسم ترامب.. الطرد من مطعم بسبب «الرئيس»

المدينة- جدة

قالت سارة ساندرز المتحدثة باسم البيت الأبيض: إن مالكة مطعم في فرجينيا طلبت منها المغادرة لأنها تعمل مع الرئيس دونالد ترامب. وأضافت ساندرز على الحساب الرسمي للمكتب الصحفي على تويتر «الليلة الماضية طلبت مني مالكة مطعم (رد هن) في ليكسنجتون بفرجينيا المغادرة لأنني أعمل مع رئيس الولايات المتحدة وغادرت بهدوء». وأضافت ساندرز «أفعالها تتحدث عنها أكثر مما تتحدث عني. دائما ما أبذل كل جهدي لمعاملة الناس باحترام بمن في ذلك من أختلف معهم وسأستمر في فعل ذلك». وكانت وزيرة الأمن الداخلي كيرستشن نيلسن قد تعرضت الأسبوع الماضي لاحتجاجات في مطعم مكسيكي في العاصمة واشنطن وهتف المحتجون «عار.. عار» مما دفعها أيضا لمغادرة المطعم، في حين دافعت إدارة ترامب عن سياستها المتشددة حيال الهجرة على الحدود الأمريكية المكسيكية.

ولدت سارة هاكابي ساندرزفى ١٣ أغسطس ١٩٨٢ في بلدة هوب بولاية أركنساس . وهي ابنة الحاكم السابق لاركنساس مايك هوكابي، القس المعمداني ينتمي إلى الحزب الجمهوري، وهى أم لفتاتين وصبي ومتزوجة من المستشار السياسي الجمهوري برايان ساندرز.

تخرجت من جامعة أواشيتا المعمدانية وتدرجت بالمناصب إلى تم تعيينها في يوليو ٢٠١٧ متحدثة باسم البيت الأبيض خلفا لشون سبايسر، وهي ثالث امرأة تتولى هذا المنصب في التاريخ الأمريكي

عملت عام ٢٠٠٢ منسقة ميدانية لحملة والدها خلال إعادة انتخابه لمنصب حاكم أركنساس، ثم منسقة إقليمية لشؤون الكونغرس في وزارة التربية الأمريكية بعهد الرئيس الأسبق جورج دبليو بوش، ومنسقة ميدانية لحملة بوش لإعادة انتخابه في ولاية أوهايو عام ٢٠٠٤.

وساعدت والدها في حملته الانتخابية عام ٢٠٠٨، ثم عملت مستشارة سياسية رفيعة لدعم حاكم مينيسوتا المحافظ تيم باولنتي قبل أن تنضم إلى حملة ترامب الذي عينها بعد فوزه في الانتخابات الرئاسية الأمريكية في نوفمبر ٢٠١٦ في منصب نائبة المتحدث باسم البيت الأبيض شون سبايسر.

مصطلح سياسي

الصراع

من الناحية السياسية يشير إلى الحروب أو الثورات أو النضالات، التي قد تنطوي على استعمال القوة كما هو الحال في الصراع المسلح. والصراعات في بيئات اجتماعية يمكن أن تؤدي إلى التوترات عند عدم وجود حل سليم لها، أو ترتيب للتعامل معها. والتعريف الشائع للصراع: «عندما يتصور طرفان أو أكثر تعارض الأهداف، ويسعيان إلى إضعاف قدرات الآخر؛ للوصول للهدف».

تركيا تنتخب... والمعارضة تشير لخروقات

وكالات- انقرة

بدأ الأتراك صباح أمس التصويت، في انتخابات رئاسية وبرلمانية تمثل أكبر تحدٍّ انتخابي لأردوغان وحزبه، منذ وصوله للسلطة قبل أكثر من ١٥ عامًا. وأعلن رئيس هيئة الانتخابات في تركيا، الشروع في تحقيق قانوني وإداري عاجل بعد اتهامات بخروقات في مراكز اقتراع، بعد ساعات على بدء التصويت في انتخابات رئاسية وبرلمانية، وأصدرت الهيئة بيانًا عن التحقيق، بعد تقارير للمعارضة عن خروقات في محافظة أورفة؛ حيث قالت: إن ناخبين يتعرضون لمضايقات لإجبارهم على الاقتراع لمصلحة الرئيس الحالي، رجب طيب أردوغان، وحزب العدالة والتنمية الحاكم. وقالت المعارضة: إن أصوات الناخبين تسرق في مدينة أورفة، مشيرةً إلى أن أصواتًا كثيرةً تضعها جماعات على نحو غير قانوني في صناديق الاقتراع.

انجيه يدلى بصوته

شكاوى من وقوع مخالفات

في هذا السياق، قال كمال كيليتشدار أوغلو، زعيم حزب الشعب الجمهوري، وهو حزب المعارضة الرئيسي، بعد الإدلاء بصوته في أنقرة، إن حزبه تلقى شكاوى من وقوع مخالفات، وخصوصًا جنوب شرقي البلاد، الذي تقطنه غالبية كردية.

وقال: «أي ظلال تخيم على الانتخابات تمثل ضربة لديمقراطيتنا، وبالتالي فمن واجبي تحذير كل الموظفين المدنيين مجددًا: من فضلكم قوموا بواجبكم».

في المقابل، رد وزير العدل عبدالحميد جول قائلًا، بعد الإدلاء بصوته في مدينة غازي عنتاب في جنوب شرق البلاد، إنه لم ترد أي تقارير عن مشكلات في العملية الانتخابية. وكان مرشح حزب الشعب الجمهوري في الانتخابات الرئاسية، محرم إنجه، تعهد مع بداية عملية الاقتراع، متابعة النتائج من أمام اللجنة العليا للانتخابات، في محاولة لمنع أي تلاعب محتمل بالنتائج. ويبدو أن تصريح إنجه يعكس خشيته من حدوث تلاعب في نتائج الانتخابات، التي خاض معركة قبل ٣ سنوات بسببها ونجح فيها.

إنجه يدلي بصوته

أدلى إنجه بتصريحه أثناء تصويته في مدينة يلوا القريبة من إسطنبول، مؤكدًا أنه يعتزم التوجه بعد ذلك إلى مقر اللجنة العليا للانتخابات في العاصمة أنقرة؛ للوقوف على سير العملية الانتخابية.

استطلاعات الرأي:

أردوغان لن يتمكن من تحقيق الفوز في الجولة الأولى

حزب العدالة والتنمية سيخسر أغلبيته البرلمانية

الأحزاب المشاركة

8 تندرج تحت تحالفين كبيرين

«تحالف الشعب»

يضم حزبي «العدالة والتنمية» الحاكم و«الحركة القومية»، ويدعمهما حزب الاتحاد الكبير

«تحالف الأمة»

مكون من حزب «الشعب الجمهوري» المعارض والحزب «الجيّد» (الصالح) و«حزب السعادة»، ويدعم هذه الأحزاب بشكل غير رسمي «الحزب الديمقراطي».

أحزاب مستقلة

«الوطن»، وحزب «الهدى»

عدد الناخبين

56.3 مليون

الصناديق

181 ألف صندوق

الخارج

3 ملايين تركي

لتلميع وجه «نظام الحمدين» البشع

قطر تشتري تغريدة بـ50 ألف دولار

وكالات-واشنطن

أفاد موقع «ذا هيل» الأمريكي أن مايك هاكابي، حاكم ولاية أركنساس الأمريكية والمرشح الرئاسي السابق، زار قطر في يناير الماضي، وكتب تغريدة أشاد فيها بالإمارة، من دون أن يذكر حصوله على ٥٠ ألف دولار من الدوحة، في إطار مهمة لتلميع صورتها. ودفعت الحكومة القطرية كلفة الرحلات التي كانت جزءا من جهد للتقرب من زعماء يهود أمريكيين، فبعد زيارته قطر التي تواجه مقاطعة من الدول الأربع الداعية لمكافحة الإرهاب، امتدح هاكابي، قطر في تغريدة على تويتر، بعدما حصل على ٥٠ ألف دولار من جماعة ضغط تابعة لقطر.

جوزف اللحام

وأورد موقع «ماذر جونز» أن وزارة العدل الأمريكية صنفت رجل الأعمال جوزيف اللحام عميلا أجنبيا في خدمة قطر، وكُشف عمله لحساب الحكومة القطرية.

وفي التسجيل، أفاد اللحام بأنه دفع ٥٠ ألف دولار لـ«بلو دياموند هورايزونز» في ٢٣ نوفمبر لزيارة هاكابي. وهذه الدفعة، جزء من ١,٤٥ مليون دولار خصصتها الحكومة القطرية للحام لينفق على التشجيع «التزام» قد يعود بالفائدة لقطر. وزار هاكابي الدوحة مع آلان ديرشوفيتز، المحامي الشهير المقرب من ترامب، ومورت كلين، رئيس المنظمة الصهيونية لأمريكا. وكانت الرحلة واحدة من ٢٠ رحلة على الأقل نسقها اللحام ونيك ميوزين، المساعد السابق للسناتور تيد كروز الذي عمل لمصلحة قطر أيضا حتى الشهر الماضي، حسب موقع ماذر جونز.

مؤيد لإسرائيل

وحسب الموقع، دفعت الحكومة القطرية كلفة الرحلات التي كانت جزءا من جهد للتقرب من زعماء يهود أمريكيين. ومع أن هاكابي ليس يهوديا إلا أنه مؤيد قوي لإسرائيل. واعتبر عملهم، مع داعمين أمريكيين لإسرائيل، جزءا من جهد أوسع لتحسين علاقات قطر بالولايات المتحدة.

حول العالم

الإفراج عن 3 أتراك خطفوا في ليبيا

أ - ف - ب - طرابلس

أفرج عن ثلاثة أتراك كانوا ضمن فريق يتولى بناء محطة لتوليد الطاقة الكهربائية في جنوب ليبيا بعد ثمانية أشهر على خطفهم، حسبما أعلنت أمس حكومة الوفاق الوطني. وفي نوفمبر ٢٠١٧، أعلنت الشركة الوطنية الليبية للكهرباء التي كانت تشرف على مشروع بناء المحطة أن الاتراك الثلاثة ومهندسًا من جنوب إفريقيا خطفوا في أوباري (ألف كلم جنوب طرابلس).

وقالت الحكومة في بيان «تم مساء السبت بتوفيق من الله وجهود الأجهزة الأمنية إطلاق سراح الفنيين الأتراك الثلاثة المختطفين التابعين لشركة أنكا التركية المنفذة لمشروع محطة أوباري الغازية لتوليد الكهرباء».

قوات الاحتلال الإسرائيلية تعتقل 3 فلسطينيين

واس - طولكرم

اعتقلت قوات الاحتلال الإسرائيلي، أمس، ثلاثة شبان فلسطينيين من مخيم نور شمس، شرق طولكرم. وذكرت مصادر محلية وشهود عيان في طولكرم، أن قوات الاحتلال اعتقلت كلًا من هيثم مرعي، ومحمد فحماوي، ومحمد فودة خلال اقتحامها ودهمها عددًا من منازل المواطنين الفلسطينيين في مخيم نور شمس وسط إطلاق كثيف لقنابل الغاز المسيل للدموع.

بريطانيا: توقفوا عن التحذير من عواقب الانفصال

رويترز- لندن

قال وزير الصحة البريطاني جيريمي هانت أمس إن من غير اللائق لشركات مثل أيرباص إصدار تحذيرات بشأن نقل وظائف إلى خارج بريطانيا بسبب قرار الخروج من الاتحاد الأوروبي. وقال الوزير «من غير اللائق على الإطلاق للشركات توجيه مثل هذه التهديدات وذلك لسبب واحد في غاية البساطة هو أننا في لحظة حرجة للغاية في محادثات الانفصال عن الاتحاد الأوروبي وما يعنيه هذا هو أنه ينبغي لنا الاصطفاف خلف تيريزا ماي للوصول إلى أفضل خروج ممكن من الاتحاد الأوروبي». وأضاف قائلًا «كلما قوضنا موقف تيريزا ماي كلما وصلنا إلى وضع هلامي سيكون كارثة حقيقية للجميع».

أبو ردينة: الدولة الفلسطينية طريق واضح للسلام

رويترز- القدس المحتلة

قال جاريد كوشنر كبير مستشاري الرئيس الأمريكي دونالد ترامب في تصريحات صحفية أمس إن واشنطن ستعلن على الأرجح خطتها للسلام في الشرق الأوسط حتى إذا اختار الرئيس الفلسطيني محمود عباس أن يبقى على الهامش. وتعليقًا على مقابلة كوشنر، قال نبيل أبو ردينة المتحدث باسم عباس «الطريق للوصول إلى السلام واضح. هو الالتزام بحل الدولتين. دولة فلسطينية على حدود عام ٦٧ والقدس عاصمة لها. هذا هو الطريق إلى أي مفاوضات أو لقاءات». وأضاف «المطلوب الالتزام بحل الدولتين على أن تكون القدس عاصمة للدولة الفلسطينية».

مقتل 8 في نيكاراغوا برصاص الأمن

أ - ف - ب - ماناغوا

قُتل ثمانية أشخاص على الأقل، أحدهم طفل في شهره الخامس عشر السبت خلال عمليات لقوات الأمن ومجموعات شبه عسكرية في نيكاراغوا في عودة لقمع معارضي الرئيس دانيال أورتيغا. وبذلك ارتفعت حصيلة ضحايا موجة الاحتجاجات التي بدأت في ١٨ أبريل للمطالبة بتنحي الرئيس أورتيغا وزوجته روزاريو موريو، نائبة الرئيس، إلى مئتي قتيل. وليل الجمعة السبت وطوال ثماني ساعات، شنت قوات الأمن والمجموعات شبه العسكرية هجومًا على طلبة متحصنين في مباني جامعة نيكاراغوا الوطنية المستقلة بجنوب غرب ماناغوا، وفي ستة أحياء شرق العاصمة، كما أفادت شهادة طلبة أكدها مدافعون عن حقوق الإنسان.

وفاة مصاب آخر في هجوم إثيوبيا

رويترز - أديس أبابا

توفي شخص ثان بعد إصابته في هجوم بقنبلة بالعاصمة الإثيوبية أمس الأول أسفر أيضًا عن إصابة ١٥٠ شخصًا بجروح خلال تجمع حاشد لتأييد رئيس الوزراء الجديد أبي أحمد. وقال وزير الصحة أمير أمان على تويتر «يؤسفني ما بلغني من أننا فقدنا ضحية إثيوبية أخرى للهجوم والذي كان في وحدة الرعاية المركزة في مستشفى بلاك ليون». وأضاف «أقدم خالص التعاطف والعزاء للأسرة والأصدقاء وكل الإثيوبيين».

واشنطن لن تتدخل في جنوب سوريا

رويترز- عمان

أبلغت واشنطن فصائل المعارضة السورية ألا تتوقع حصولها على دعم عسكري لمساعدتها في التصدي لهجوم ضخم تشنه قوات النظام السوري المدعومة من روسيا؛ لاستعادة مناطق بجنوب سوريا قرب الأردن ومرتفعات الجولان التي تحتلها إسرائيل. وقالت نسخة من رسالة بعثت بها واشنطن إلى قادة جماعات الجيش السوري الحر: إن الحكومة الأمريكية تريد توضيح «ضرورة ألا تبنوا قرارتكم على افتراض أو توقع قيامنا بتدخل عسكري».

مصر: مد الطوارئ 3 أشهر

المدينة - القاهرة

وافق مجلس النواب المصري خلال جلسته العامة أمس برئاسة الدكتور علي عبدالعال، بأغلبية ثلثي أعضاء المجلس على قرار رئيس الجمهورية رقم ٢٦٦ لسنة ٢٠١٨ بمد حالة الطوارئ في جميع أنحاء البلاد لمدة ٣ أشهر، تبدأ اعتبارًا من الساعة الواحدة من صباح السبت الموافق ١٤ يوليو المقبل، وينص القرار على أن تتولى القوات المسلحة والشرطة حفظ الأمن في جميع أنحاء البلاد، وحماية الممتلكات العامة والخاصة، واتخاذ الإجراءات اللازمة لمواجهة الإرهاب.

صورة وخبر

طفل الرئيسة

رئيسة الوزراء النيوزيلندية جاسيندا أرديرن وزوجها كلارك غايفورد مع طفلهما نفيه تي أروها أرديرن غايفورد خارج المستشفى في أوكلاند

ا-ف-ب

نجا ولكن

أحد الجرحى الناجين من تفجير زيمبابوي الذي استهدف تجمعًا انتخابيًا للرئيس يتلقى العلاج في مستشفى بالعاصمة مبالو.

أ- ف - ب

ميلانيا لا تبالي

تعرضت سيدة أمريكا الأولى ميلانيا ترامب، لانتقادات بسبب اختيارها ارتداء معطف مكتوب عليه «أنا حقا لا أبالي فهل تبالي أنت؟»، وذلك أثناء رحلتها لزيارة مركز احتجاز الأطفال المهاجرين في ولاية تكساس.

الهزائم تلاحق «الحوثية الإيرانية» في الحديدة

صالح عسكول - المدينة - عدن - الحديدة

كشفت مصادر يمنية، أمس، أن خسائر مليشيات الحوثي في معركة الحديدة، وصلت لعشرات القتلى، منذ تصاعد عمليات القوات المشتركة بدعم من التحالف العربي.

وذكرت المصادر أن ألف حوثي على الأقل قتلوا منذ تصاعد عمليات تطهير محافظة الحديدة وتحرير مركزها، مدينة الحديدة، منتصف يونيو الجاري. وتكبدت المليشيات الموالية لإيران في هذه المعركة، بالإضافة إلى الخسائر البشرية الفادحة، هزائم متلاحقة، أفقدتهم مناطق واسعة في المحافظة الواقعة غربي اليمن.

المليشيا تواصل إغلاق شوارع المدينة

يأتي هذا فيما تواصل مليشيا الحوثي الانقلابية، إغلاق عدد من شوارع مدينة الحديدة، في ظل اقتراب المعارك من وسط المدينة. وقالت مصادر محلية، إن مليشيا الحوثي الانقلابية لاتزال تغلق عددًا من شوارع المدينة بالكتل الأسمنتية بالقرب من شركة المخا للملاحة وشركة تهامة للتكنولوجيا. وأضافت المصادر، أن عمليات حفر الخنادق هي الأخرى لا تزال مستمرة. واتخذت مليشيا الحوثي عمليات حفر الخنادق في الشوارع وقطع الشوارع سبيلًا لمحاولة وقف تقدم القوات الحكومية التي تواصل تقدمها في المحافظة.

فرار جماعي

إلى ذلك قالت المصادر إن مليشيات الحوثي باتت في أزمة حقيقية على صعيد «الاتصال والتواصل ببعض مقاتليها»، على مختلف المحاور في جبهة الساحل الغربي. و«مثلت جبهة الساحل الغربي مقبرة للمتمردين الحوثيين، ودفعتهم إلى البحث عن مقاتلين جدد لتعويض خسارتهم، والعشرات، الذين فروا من جبهات القتال».

انسحاب الحوثيين

ويرفض العشرات من الحوثيين المنسحبين من جبهة الساحل الغربي العودة إلى الميدان، الأمر الذي دفع المليشيات إلى تنفيذ عمليات قتل لبعضهم لإرهاب الآخرين.

وأحدث هذه العمليات تمثلت، وفق المصادر، بـ«قتل أحد العناصر في مديرية الحداء التابعة لمحافظة ذمار، بعد أن رفض العودة إلى جبهة الساحل الغربي».

محافظ البيضاء: تحرير المحافظة بوابة لتحرير ذمار وتعز

قال محافظ البيضاء ناصر الخضر عبدربه السوادي في تصريحات خاصة لـ«المدينة»: إن تحرير المحافظة بوابة لتحرير ذمار وتعز، وأكد أن القوات أصبحت قريبة من الخط الرئيسي الذي يربط المحافظة مع العاصمة صنعاء حوالي ٢٥ كليو متراً، إذ سيتم قطع إمدادات الحوثي من هذه الخطوط والطرقات.

وكشف أن ما يعيق تقدم القوات والمقاومة هي كمية الألغام التي زرعتها مليشيات الحوثي الانقلابية في الطرقات. مشيراً إلى أن المعركة الحقيقية لتحرير البيضاء بدأت، وذلك لعدم وجود حاضنة شعبية للمليشيات بالمحافظة إلى جانب وقوف قبائل محافظة البيضاء مع الشرعية والتحالف العربي.

مدير أمن الحديدة: جاهزون لتأمين المناطق المحررة

قال مدير عام الأمن والشرطة بمحافظة الحديدة العميد منير محمد سليمان في تصريح خاص لـ«المدينة»: إنه يتم تجهيز قوات خاصة للدخول إلى المحافظة بهدف حفظ الأمن تتكون من القوة السابقة التي لم تشارك وتتعاون في الحرب مع مليشيات الحوثي الانقلابية، وكذا قوة من المقاومة التي شاركت في الحرب ضد المليشيات لاستيعابهم ضمن قوام الجهاز الأمني بالمحافظة. وعن انتشار هذه القوة من الامن أكد مديرعام الأمن والشرطة بالحديدة أنها سوف تنشر في جميع مناطق ومديريات المحافظة المحررة لكي تقوم بواجبها الوطني في حفظ الأمن والاستقرار وإصلاح ما خربته مليشيات الحوثي الانقلابية للمنظومة الأمنية بالمحافظة.

محامية يمنية: الحوثي جنّد ٣٠٥ أطفال في الحرب

قالت رئيسة مؤسسة دفاع للحقوق والحريات عضو التحالف اليمني لرصد انتهاكات حقوق الإنسان المحامية اليمنية هدى الصراري لـ«المدينة»: إن فريق التحالف اليمني لرصد انتهاكات حقوق الإنسان وثق ٣٠٥ حالات تجنيد للأطفال ارتكبتها مليشيات الحوثي الانقلابية في حربها وانقلابها على الشرعية في اليمن في ١٤ محافظة يمنية.

نفذ 419 مشروعًا بتكلفة تجاوزت 1ر7 مليار دولار

«سلمان للإغاثة» يقدم المساعدات الغذائية للمحتاجين في الحديدة

واس- الحديدة-الرياض

واصل مركز الملك سلمان للإغاثة والأعمال الإنسانية أمس توزيع السلال الغذائية على الأسر المحتاجة من نازحي الحاح وبيت قروش وبيت الطواهر في الجشة اليمانية بمحافظة الحديدة، يستفيد منها ٣٦٠ فردا، وهي من إجمالي المخصص للمحافظة البالغ ٢٢٢٧٣ سلة غذائية. ويأتي التوزيع في إطار المشروعات الإنسانية المقدمة من المملكة ممثلة بالمركز للشعب اليمني التي بلغت حتى الآن ٢٦٢ مشروعًا.

عبور ١٢ شاحنة من «سلمان للإغاثة» «منفذ الوديعة »

عبرت منفذ الوديعة الحدودي أمس، ١٢ شاحنة إغاثية مقدمة من مركز الملك سلمان للإغاثة والأعمال الإنسانية مستهدفة أهالي الحديدة، تحمل على متنها ١٨٤ طنًا من المواد الغذائية والإيوائية، شملت ٨٣ طنًا من السلال الغذائية و٥٣ طنًا من التمور و٤٨ طنًا من المواد الإيوائية «خيام وبسط وبطانيات»، وتستهدف الأسر الأكثر احتياجًا في محافظة الحديدة اليمنية خلال الأيام القليلة المقبلة.

شاحنات الإغاثة تعبر منفذ الوديعة

وتأتي هذه المساعدات امتدادًا للاهتمام الكبير من خادم الحرمين الشريفين الملك سلمان بن عبدالعزيز آل سعود وسمو ولي عهده الأمين - حفظهما الله - وتوجيهاتهما للمركز بالوقوف مع الأشقاء اليمنيين للتخفيف من معاناتهم.

تنفيذ 419 مشروعًا مع 122 شريكا

أسهم مركز الملك سلمان للإغاثة والأعمال الإنسانية في تنفيذ وإنجاز ٤١٩ مشروعًا بالتعاون مع ١٢٢ شريكا محليا وأمميا بتكلفة إجمالية بلغت أكثر من ١ر٧ مليار دولار أمريكي، وذلك منذ إنشاء المركز في مايو ٢٠١٥م وحتى نهاية شهر أبريل الماضي، وذلك امتدادًا لدور المملكة العربية السعودية الإنساني والريادي تجاه المجتمع الدولي في شتى أنحاء العالم. وجاء تأسيس المركز استشعارًا من المملكة بواجبها في رفع المعاناة عن الإنسان ليعيش حياة كريمة، حيث يعتمد في أعماله على ثوابت تنطلق من أهداف إنسانية سامية، ترتكز على تقديم المساعدات للمحتاجين وإغاثة المنكوبين في أي مكان من العالم، عبر آلية رصد دقيقة وطرق نقل متطورة وسريعة، تتم من خلال الاستعانة بمنظمات الأمم المتحدة.

المقاومة الإيرانية لـ المدينة : الحرس الإيراني سبب عدم الاستقرار في المنطقة

المدينة- خاص

قال مهدي عقبائي، عضو المجلس الوطني للمقاومة الإيرانية في تصريح للمدينة حول الدور المدمر لقوات الحرس التابعة لخامنئي في منطقة الشرق الأوسط وما يحدث الآن في اليمن وسوريا: إن خامنئي هو مبتكر استراتيجية تصدير التخلف والإرهاب، ووفر جميع الظروف والأدوات والأعمال؛ من أجل المضي قدمًا بهذه الاستراتيجية المدمرة. وأشار إلى أن خامنئي خلال لقائه أعضاء الجمعية العالمية المسماة أهل البيت، التي تعتبر المؤسسة الدعائية لإرهاب ولاية الفقيه، قال: «العمق السياسي والاستراتيجي لنظام الجمهورية الإسلامية في داخل البلاد الإسلامية هو من شمال إفريقيا حتى شرق آسيا».

عقبائي

وأضاف عقبائي: «نظام ولاية الفقيه في أمس الحاجة لتصدير الإرهاب والأصولية والتخلف؛ من أجل حماية وجوده، وتجنب السقوط الحتمي؛ لذلك يصيبه الآن الرعب من الانتفاضة والغضب الشعبي في إيران، وأردف: «اشتداد حدة الانتفاضة الشعبية الإيرانية مع مطالب إسقاط نظام ولاية الفقيه، واستمرارها الذي نشاهده يوميًا يدفع النظام لزيادة تدخلاته في بقية بلدان المنطقة».

وقال عقبائي: يضيق الخناق الآن على نظام ولاية الفقيه داخليًا وإقليميًا وتدفعه انكساراته المستمرة في سوريا لتوسيع تدخلاته في سوريا واليمن والعراق ولبنان؛ من أجل منع الخطر الذي يهدد كِيان نظامه. تلك هي الاستراتيجية التي يحتاجها بشدة نظام ولاية الفقيه الآن.

ليبيا..انتحاري يستهدف الجيش بمفخخة

رويترز - طرابلس

استهدف انتحاري أمس قوات الجيش الوطني الليبي في مدينة درنة شرق البلاد بسيارة مفخخة أدت إلى إصابات طفيفة لجنديين بالجيش.

وأوضحت مصادر إعلامية محلية، أن قوات من الجيش قامت بعملية نوعية لموقع الحادث تم فيه ضبط الإرهابي السارق الذي اعترف بأنه سائق السيارة المفخخة. وتعتبر هذه العملية هي الرابعة التي تستهدف جنودًا من الجيش الوطني.

احتجاج ضد تغيير اسم مقدونيا

واس- سكوبي

تظاهر آلاف الأشخاص خارج مقر البرلمان في مقدونيا، التي تغير اسمها مؤخرًا لتصبح جمهورية مقدونيا الشمالية بموجب اتفاقية مع اليونان، بالعاصمة سكوبي للاحتجاج ضد اتفاقية وقعت مع اليونان لتغيير اسمها. وذكرت شبكة إعلامية، أن الاحتجاج الذي تم تنظيمه عن طريق منظمة الطلاب المسماة «شباب من أجل مقدونيا» كان يناهض تغيير الاسم وكان شعاره «لا للشمال، دائمًا مقدونيا».

وأضافت الشبكة أن المحتجين طالبوا باستقالة الحكومة اليسارية ورفعوا شعارات مناهضة للسياسيين الذين صوتوا منذ أيام على تغيير اسم مقدونيا ليصبح «مقدونيا الشمالية»، مشيرة إلى أن الاحتجاجات انتهت بدون وقوع أعمال عنف.

المملكة والإمارات ومصر تدين استهداف رئيس زيمبابوي

وكالات - الرياض- أبو ظبي - القاهرة

عبَّر مصدر مسؤول بوزارة الخارجية عن إدانة المملكة العربية السعودية واستنكارها الشديدين للتفجير الذي استهدف تجمعًا انتخابيًا لرئيس زيمبابوي ايمرسون منانغاغوا في محافظة «بولاوايو» جنوب البلاد، وأدى إلى سقوط عدد من الجرحى.

وأكد المصدر تضامن المملكة ووقوفها إلى جانب جمهورية زيمبابوي الصديقة ضد كل ما يقوض أمنها واستقرارها، متمنيًا في الوقت نفسه، للجرحى الشفاء العاجل.

كما أدانت كل من دولة الإمارات ومصر بشدة التفجير الإجرامي الارهابي الجبان الذي يستهدف زعزعة أمن واستقرار زيمبابوي عبر اللجوء إلى العنف.

استسلام إرهابيين للأمن الجزائري

أ-ف-ب - الجزائر

سَلم ثلاثة عناصر إرهابية أنفسهم للسلطات العسكرية الجزائرية بمناطق تمنرست جنوب البلاد. وتم خلال العملية مصادرة ثلاث قطع سلاح نوع كلاشينكوف وكمية من الذخيرة كانت بحوزة العناصر المسلحة وفق بيان لوزارة الدفاع الجزائرية أمس.

القاهرة.. تجديد حبس 12 متهمًا من «حسم»

أحمد الليثي - القاهرة

قررت محكمة جنايات القاهرة، السبت، تجديد حبس ١٢ متهمًا من عناصر جماعة الإخوان، في قضايا إرهاب، ٤٥ يومًا على ذمة التحقيقات، التي تجرى بمعرفة نيابة أمن الدولة العليا.

وأسندت النيابة للمتهمين في القضية رقم ٧٦٠ لسنة ٢٠١٧ حصر أمن دولة المعروفة باسم «حركة حسم» تهمًا تتعلق بالانضمام إلى جماعة إرهابية أسست على خلاف أحكام القانون والدستور، وإحراز أسلحة نارية، والتخطيط لتنفيذ عمليات إرهابية تستهدف قوات الأمن والقضاة.

محاكم التنفيذ
إبلاغ بأمر تنفيذ
الجهة
دائرة التنفيذ
رقم القرار القضائي
التاريخ
اسم المنفذ ضده
رقم الهوية
تعلن الدائرة عن صدور القرار الموضحة بياناته، ولتعذر تبليغ المنفذ ضده جرى الاعلان للإبلاغ وفي حال عدم التنفيذ خلال خمسة أيام من تاريخ نشره فسيتم اتخاذ الإجراءات النظامية التي نص عليها نظام التنفيذ.

الرأي

المدينة
أسسها عام ١٣٥٦ هـ
علي وعثمان حافظ
E-mail:reporters@al-madina.com
هاتف رقم : 012/ 2249444

رئيس مجلس الإدارة
حيدر محمد بن لادن
ceo@al-madina.com

المدير العام
محمد علي ثفيد
gm@al-madina.com

رئيس التحرير
فهد حسن آل عقران
editorincheif@al-madina.com

نائبا رئيس التحرير
محمد حسني محجوب
mahgob@al-madina.com
محمد علي الزهراني
magz0020@gmail.com

سعيد الفرحة الغامدي
salfarha@yahoo.com

للتواصل مع الكاتب ارسل رسالة SMS تبدأ بالرمز (٢٣) ثم مسافة ثم نص الرسالة إلى ٨٨٥٩١ (Stc)، ٦٣٥٠٣١ (Mobily)، ٧٣٧٢٢١ (Zain)
فاكس: ٠١١٢٣٨٩٩٣٤

10/10 محطة جديدة تجاوزناها

في تاريخ المجتمعات محطات تُشكل نقطة انطلاق جديدة إلى مستقبل أرحب، والمملكة العربية السعودية مرت بعدد من المحطات كان تجاوزها جوهريًا في مسيرتها التنموية والتحولات الاجتماعية منها فتح مدارس تعليم البنات وافتتاح محطات التلفاز وفتح باب الابتعاث للجنسين ومشاركة المرأة في الوظائف وعضوية مجلس الشورى والأعمال التجارية واليوم قيادة المرأة للسيارة.. كل هذه المواقف تصدى لها البعض بالتحريم والفتاوى التي لا تمت للشرع بصلة.

والحدث الذي نشهده اليوم بارتياح يذكرني بمحاضرة كان لي الشرف بإلقائها في نادي الباحة الأدبي في عام ٢٠٠٦م، كانت عن دور الممثل الدائم في المنظمات الدولية وكان الحديث عن مشاركات المملكة في منظمة الطيران المدني الدولي وواجبات المسؤول في ذلك المنصب. وخلال المناقشة طرحت أستاذة من قسم النساء سؤالًا حول الدور الذي تطلع به زوجات المندوبين العاملين في الخارج وما هي المواقف الحرجة التي تتعرض لها؟ وكان في السؤال فرصة لإلقاء الضوء على ما تقوم به المرأة السعودية دعمًا لزوجها وخدمة مشرفة لبلدها وإعطاء انطباع عملي يتصدى للهستيريا السائدة في الغرب عن مظلومية المرأة وانتقاص حقوقها في المجتمع السعودي. وذكرت أن من أهم الأسئلة التي كانت تُطرح باستمرار لماذا لا يُسمح للمرأة السعودية بقيادة السيارة وكما جرت العادة تتم الإجابة بطرق دبلوماسية من منطلق عاداتنا وتقاليدنا وعندما تحين الفرصة ستتخذ الدولة القرار المناسب في الوقت المناسب.

وأردفتُ ذلك بسؤال كنتُ دائمًا أطرحه في بعض المناسبات للرجال والنساء لأستشف مدى رغبة المجتمع في السماح للمرأة بقيادة السيارة وسألتُ: مَن في هذه القاعة يؤيد قيادة المرأة للسيارة؟ في قاعة الرجال لم يرفع أحد يده بالموافقة أو الرفض، فكررت نفس السؤال لمعرفة رأي النساء الحاضرات في قاعة ملاصقة وكان الرد مع وضد بدون ذكر العدد، وانتقلنا إلى مواضيع أخرى. وبعد انتهاء المحاضرة كان هناك همس ولمز لم يثر انتباهي ولم أعلم أن مراسلي بعض الصحف كانوا بيننا وأن طرح السؤال وطلب الإجابة من الحضور كان محل اهتمامهم كخبر إعلامي مثير لفضول الصحفيين. وفي اليوم التالي صدرت عدد من الصحف بمانشيتات عريضة «الغامدي يعمل استفتاء في نادي الباحة على قيادة المرأة للسيارة». وحظي الخبر بمداخلات وتعليقات وصلت في بعض الصحف إلى المئات وفيها ما فيها من الانتقاد وغير ذلك.

واليوم وبعد صدور الأمر الملكي وممارسة المرأة حقها بقيادة السيارة أقول: إن الخيار للمرأة تقود أو لا تقود حسب رغبتها وإمكاناتها وحاجتها المهم أن الخيار موجود أسوة بالرجل وهذا الباب الذي كان يُشكل لنا صداعًا دوليًا تجاوزناه بفضل القرارات الحكيمة، إضافة إلى أنه أصبح لدينا ممثلة مشرفة في لجنة حقوق الإنسان وصلت إلى ذلك الموقع من خلال انتخابات دولية ورئيسة سوق المال أيضًا سيدة متمكنة سارة السحيمي ونائبة وزير العمل د. تماضر الرماح وثلاثون سيدة من خيرة نساء المجتمع في مجلس الشورى.

وآخر القول: إن حركة الإصلاح الذي تمر بها المملكة يضعنا على المسار الصحيح بدون أن يجيز محرمًا أو يجرح الثوابت الدينية المتأصلة في مجتمعنا. فمبروك لنا جميعًا ولا أقول للمرأة وحدها لأننا مجتمع واحد رجالًا ونساء وأي تقدم إيجابي يعزز التكامل الذي يشمل الجميع. وكل عام وكل إنجاز وأنت يا وطني بخير.

عبدالعزيز حسين الصويغ
nafezah@yahoo .com

العِشْقُ وَالهُوَى

يكون للشجن والعذاب أحيانًا طعم مختلف إذا ما أتى من الحبيب.. لذا نرى الشاعر أحمد رامي يقول في أغنية (ياللي كان يشجيك أنيني)، التي لحنها رياض السنباطي وشدت بها سيدة الغناء العربي أم كلثوم عام ١٩٤٩:

«عزة جمالك فين من غير ذليل يهواك
وتجيب خضوعي منين ولوعتي فى هواك».

****

شدة الحُب والولع بالحبيب شبهها رامي هنا بالذُل الجميل والخضوع الطوعي للحبيب الذي لا يضاهيه أو يحل محله كل نعمة أخرى. فليس مع الحب، إذا ما حكم به القدر على المحبين، كرامة تسمو فوق الحب أو تساوي جمال العشق وشدة الولع.. والألم. وكما تقول كلمات أغنية (من غير حب) للمطربة الكبيرة سعاد محمد:

«قاسيت ولا حد قاسى قد ما قاسيت..
لكن نسيت ما جرى لي لما أنا حبيت
من غير حب الدنيا دي ايه
من غير حب نعيش على إيه
اللي موافقه هواه يا هناه
واللي ما حبش قلبي عليه».

****

وهكذا فإن الحب مشاعر إنسانية، وإحساس داخلي جاهز فطري في داخلنا لا يخلو منها بشر مهما أنكر في يوم أو لحظة من لحظات الحياة، مها بلغ تحجر قلبه وجفاف مشاعره. والحبُ لا يقتصر على الصلة الخاصة بين الرجل والمرأة، وإنما بين كل الناس ونشر التسامح بين القلوب، وخلق روح التعاون بين مختلف الأديان السماوية في مختلف مجالات الحياة بين مختلف شعوب العالم.

* سُئل أحد العلماء: هل سلم أحد من العشق؟ فقال: «نعم الجَلَف الجافي الذي ليس له فضل ولا عنده فهم..». فلا يسلم منه إلا ناقص احساس.

#نافذة:

«وما الناس إلا العاشقون ذو الهوى
ولا خير في من لا يحب ويعشق»
العباس بن الأحنف

للتواصل مع الكاتب ارسل رسالة SMS تبدأ بالرمز (٦) ثم مسافة ثم نص الرسالة إلى ٨٨٥٩١ (Stc)، ٦٣٥٠٣١ (Mobily)، ٧٣٧٢٢١ (Zain)

العسكر ليسوا فوق النظام

أسامة حمزة عجلان
ooalhazmi@gmail.com

للتواصل مع الكاتب ارسل رسالة SMS تبدأ بالرمز (٢٢) ثم مسافة ثم نص الرسالة إلى ٨٨٥٩١ (Stc)، ٦٣٥٠٣١ (Mobily)، ٧٣٧٢٢١ (Zain)

لا يُفسد الأنظمة إلا محاولة الاستثناء منها أو مخالفتها من قِبَل بعض القائمين على تنفيذها وتفعيلها، وأكبر الأخطاء الفادحة هي ما تكون في موطن الصح، وفيمن يتوخّى منهم الالتزام بها أكثر من غيرهم، وما دعاني لهذا القول إلا أنه في مساء أول أيام العيد ما بين الساعة الثانية عشرة والنصف بعد منتصف الليل والساعة الواحدة، قُدِّر لي أن يكون بيني وبين آخر فوق الكوبري المربَّع حادث بسيط، تضررت منه سيّارتي، وعندما ترجَّلنا من السيارتين، وجدتُ الشخص يُريد الخصام والاشتباك، وينطق بكلام غير لائق، فقُلت له هناك جهة مُخوَّلة بتطبيقِ النظام تُحدِّد نسبة الخطأ، فقال: أنا عسكري وأفهم، ويُؤشِّر لي على «تابلوه السيارة» التي يضع عليه الباريه الرسمي، فقلت له: أنت خصم الآن، وكان هناك جندي مرور، فهدَّى الوضع، وطلب منّا التوجه الى أسفل الكوبري بعد تصوير السيارات في الموقع، إلى حين حضور مُمثِّل الشركة المتخصصة «نجم»، وفعلًا تواجد المتخصص بعد أن بَلَّغت عن الحادث هاتفيًا، فبدأ الإجراءات النظامية، ولكن الطرف الآخر بدأ بكلام غير لائق مع المتخصص، وفعلًا لم يمسّه شخصيًا، ولكنه كلّام لا يليق بمَن يدّعي أنه عسكري، وفعلًا، قال له ممثِّل «نجم»: احترم الآخرين، وكان الطرف الآخر يستعجله، وبعد أن أنهى ممثِّل نجم الإجراءات، قرَّر أن الخطأ عليه مئة في المئة، لأنه قرَّر التوجه من أقصى اليمين إلى أقصى اليسار، ليأخذ اللفّة، فما كان من الطرف الذي يدّعي أنه عسكري إلا أن رفض التوقيع، وهو مُتذمِّر، ولم يُلقِ بالا، وترك الموقع.

فهل هذا يليق بمن يدّعي أنه عسكري أن يتعالى على الأنظمة، وأيضًا لا يهتم بمَن أخطأ عليهم، ولا يعترف بتقرير جهة مخوّلة، علمًا بأن له حق الاعتراض، ولكن ليس بهذا الأسلوب الذي فيه عنجهية وسوء ألفاظ، فالفساد يبدأ بمثل هذه التصرفات، وأولها الاعتقاد بأنه لا يخضع للقانون والأنظمة، وأنه أكبر منها، علمًا بأنني لا أعرف القطاع الذي يتبع له، أو رتبته، وهذا لا يعنيني «كبرت أم صغرت»، وإنما النظام فوق الجميع، وهو صمام الأمان للمجتمعات والأمن لها.

ولمن يهمه الأمر حول هذا الموضوع لدي المعلومات الكافية. وما اتكالي إلا على الله.. ولا أطلب أجرًا من أحد سواه.

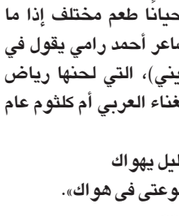

طلال القشقري
algashgari@gmail.com
@T_algashgari

هلمّ إلينا أيّها الياباني!!

محطّة مياه يابانية «حكومية» عاقبت أحد موظّفيها بسبب مغادرته موقع عمله لاستراحة الغداء قبل موعدها بـ٣ دقائق!.

وبعد أن خصمت من راتبه، ظهر رئيسها أمام الإعلام راكعًا وذليلًا، وكأنّه من قبيلة قاتل تلتمس عفو ذوي مقتول وعدم مطالبتهم بفدية قيمتها عشرات الملايين، وشاهرًا اعتذاره عمّا بدر من موظّفه الذي برّر فعلته الشنيعة بأنّه كان يتفادى الازدحام الذي يحدث بسبب مغادرة الموظّفين الجوعى معًا في نفس الموعد!

وهو تبرير أقبح من ذنب، ويجعلني أفتخر بأداء كثير من موظّفينا الحكوميين الذين لا يغادرون مواقع عملهم قبلَ الموعد المُحدّد لهم، لا بـ٣ دقائق ولا حتّى بـ٣ ثوان، فالدقيقة عندهم ثمينة، وثوانيها السّتون وأجزاؤها يستغلّونها كلّها بلا تطفيف!.

ومغادرتهم لمواقع عملهم لا تكاد تُذكر من قلّتها، فهم يغادرونها بعد الوصول إليها في الصباح، وبعد التبصيم بالعين لإلقاء السلام على زملائهم الآخرين في المواقع الأخرى وشُرْب الشاي والقهوة، ومناقشة أحداث كرة القدم وموعد صرف الرواتب، ثمّ يغادرونها مرّة ثانية لإحدى الغرف الجانبية في مقرّات عملهم لتناول الفطور المكوّن من الفول والقلابة والطعمية والكبدة والحمّص والشكشوكة بالطماطم والبصل، ثمّ يغادرونها مرّة ثالثة لتأدية صلاة الضُحى في المُصلّيات التابعة لجهاتهم، وطبعًا ١٢ ركعة كسبًا للأجر، ثمّ يغادرونها مرّة رابعة لجلب أولادهم وبناتهم من المدارس والجامعات، ثمّ يغادرونها مرّة خامسة لأداء صلاة الظهر جماعة، ولا ينسون بالطبع سُنّة الظهر الراتبة وهي ٤ ركعات قبل الظهر وركعتين بعدها، مع قراءة ما تيسّر من القرآن الكريم، ثمّ يغادرونها مرّة سادسة لمشاويرهم الأخرى العاجلة والمهمّة مثل مراجعة الأحوال المدنية، والجوازات، والبنوك، ووكالات الطيران، ومشاهدة المباريات التي يصادف موعدها وقت الدوام، وإصلاح الجوّال، ثمّ يغادرونها مرّة سابعة لبيوتهم بعد جهدهم المبذول، وعرقهم المقطور، وإنجازهم المشهود، وبعد التبصيم في الموعد المُحدّد، وهكذا كلّ يوم!.

فما له حقّ ذاك الموظّف الياباني، ماذا دهاه؟ لقد سوّد الوجه، ولو كنت رئيسُه لابتعثته عندنا ليتعلّم أصول تقديس الدوام، وفنون الاستفادة من وقته، ولما احتاج رئيسُه للركوع والاعتذار والتذلّل للإعلام، لكنّهم اليابانيين.. المتخلّفين عن ركب الانضباط الإداري، فصاروا مُنفلتين، ولا أدري كيف هم لأنفسهم طائقين؟!.

للتواصل مع الكاتب ارسل رسالة SMS تبدأ بالرمز (٤٧) ثم مسافة ثم نص الرسالة إلى ٨٨٥٩١ (Stc)، ٦٣٥٠٣١ (Mobily)، ٧٣٧٢٢١ (Zain)

هل شراكات جامعاتنا حبر على ورق؟!

عبدالله الجميلي
aaljamili@yahoo.com
@aljamili

للتواصل مع الكاتب ارسل رسالة SMS تبدأ بالرمز (٣) ثم مسافة ثم نص الرسالة إلى ٨٨٥٩١ (Stc)، ٦٣٥٠٣١ (Mobily)، ٧٣٧٢٢١ (Zain)

* (وُقِّعتْ في مدينة سان فرانسيسكو بولاية كاليفورنيا الأمريكية مذكرةُ تفاهم تتضمن شراكة استراتيجية بين كلية الأمير محمد بن سلمان للأمن السيبراني والذكاء الاصطناعي والتقنيات المتقدمة، وجامعة ستانفورد الأمريكية العريقة والمتميزة دولياً في تلك العلوم؛ بحيث تَدعم الجامعةُ مرحلةَ البناء المؤسسي للكلية، وكذا تصميم محتوى برامجها الأكاديمية وفق معايير الجامعات العالمية...)؛ هذا ما نقلته وكالة الأنباء السعودية «واس» يَوم الجمعة الماضية.

* مبادرة رائعة من القائمين على كلية الأمير محمد بن سلمان للأمن السيبراني والذكاء الاصطناعي والتقنيات المتقدمة؛ فما أروع أن تكون أولى خطوات البدايات من محطة ما انتهى إليه الآخرون، للإفادة من تجاربهم ونجاحاتهم، والبناء عليها للوصول للأفضل في مستقبل المحطات.

* وهنا خلال السنوات الماضية قامت الجامعات السعودية بتوقيع اتفاقيات تعاون وتفاهم مع أخرى خارجية؛ -ولكن وللأسف الشديد، ومع التقدير- القليل جدا منها تَمّ تفعيله، وكان له إضافة في مجالي التعليم أو البحث العلمي؛ فأغلبها إما كانت مع مؤسسات أكاديمية ضعيفة كبعض الجامعات الإندونيسية والماليزية، أو كانت شَرفيّة، وهدفها الحضور الإعلامي، وربما الوصول للسّفريات وانتداباتها؛ حيث وبالمصادفة معظم الشراكات تُوَقّع خارج المملكة؛ ولعل أقرب الشواهد والأدلة تواصل برامج الابتعاث الخارجي في تخصصات عديدة؛ كان يمكن توطين الدراسة فيها؛ لو نفَّذَتْ جامعاتُنا اتفاقيات تعاون ناجحة وفاعلة على أرض الواقع مع الجامعات العالمية المتخصصة!!

*** أخيرا ولأن الشّراكات العلمية بين الجامعات مهمة، لما أنها تنقل التجارب وتختصر المسافات أرى أهمية أن تقوم وزارة التعليم، ومن خلال لجنة متخصصة بمراجعة كل الشّراكات السابقة لجامعاتنا، ودراستها ومعرفة أهدافها، وهل فُعِّلتْ أم كانت حبرا على ورق؟**، ومحاسبة القائمين على ما كان منها صُورياً أو وهمياً؛ وقبل ذلك وضع ضوابط للاتفاقيات تضمن الإفادة منها خلال مدة زمنية معينة؛ فبالتأكيد تلك الإجراءات ستعزز من الدور العلمي والتنموي للجامعات، كما أنها فيها ترشيد للمصروفات؛ وكل ذلك يتوافق مع التحول الوطني ٢٠٢٠م، ورؤية المملكة ٢٠٣٠م.

إبراهيم محمد بادأود
Ibrahim.badawood@gmail.com

أجهزة تختطف الأطفال!

من النعم العظيمة التي وهبها الخالق عز وجل لكثير من الناس نعمة الذرية والأبناء، غير أن بعض الآباء لم يُقدِّر هذه النعمة حق قدرها، فأغفلوا الاهتمام بهم ورعايتهم ومتابعتهم، وتركوا ذلك إما للمربيات والشغالات من جهة، أو للقنوات الفضائية والأجهزة الإلكترونية وما تحتويه من برامج وألعاب ومقاطع ومشاهد مختلفة تتعارض في كثير منها مع القِيَم الدينية والعادات والتقاليد، ومع ذلك نجد الأبناء يقضون مع تلك الأجهزة الساعات الطويلة دون أي ممانعة من الأبوين، بل إن بعض الآباء ونظرا لانشغاله ولظروف عمله وحرصا على البعد عن إزعاج الأطفال، فقد يسرّه هذا الأمر لعدم حاجته لبذل جهد في متابعة أبنائه.

في استطلاع للرأي قام به المركز الوطني لاستطلاعات الرأي العام التابع لمركز الملك عبدالعزيز للحوار الوطني حول استخدام الأطفال السعوديين للأجهزة الذكية والألعاب الإلكترونية ومكوث الأطفال، أظهرت نتيجة الاستطلاع أن نسبة الأطفال الذين يستخدمون الأجهزة حتى سن ١٥ عاماً بمتوسط أربع ساعات يوميا بلغت ٩١٪، وهذه النسبة تُنبئ بمستقبل خطير للجيل القادم، إذ إن انشغال الأطفال في مثل هذا العمر التأسيسي، والذي يتشكّل فيها فكره وعقله ونفسيته ولغته، ولهذه الفترة الطويلة من الوقت، سيكون له العديد من المضار في العديد من الجوانب الأسرية والصحية والاجتماعية، إذ إنها تساهم في عزلة الطفل وإجهاد عينه وحدوث آلام في فقرات الرقبة، كما أن ما تبثه تلك الأجهزة من موجات كهرومغناطيسية أكدت بعض الأبحاث بأن لها أثرا على الأطفال، كما أوضحت دراسات أخرى بأن إصابة الأطفال في السابعة من العمر بمشكلات في الانتباه والتركيز تزداد بزيادة أوقات مشاهدتهم للتلفزيون من عمر سنة إلى ٣ سنوات، وأوضح باحثون أن كل ساعة يومياً يقضيها الطفل قبل عمر ٦ سنوات في مشاهدة التلفزيون تزيد خطر إصابته بمشكلات في الانتباه بنسبة ١٠٪، وتؤدي للعزلة الاجتماعية بنسبة ٣٧٪، إضافة إلى ما تحتويه بعض تلك الألعاب من مشاهد عنف وقتل ودماء يكون لها علاقة وثيقة لتصنع طفلا عنيفا أو مجرما -لا سمح الله.

الحل في العودة لإقامة علاقة فعالة بين الآباء والأبناء تقوم على تنظيم وترتيب الوقت في التعامل مع هذه الأجهزة، وليس على منعها، فبدلا من البقاء أربع ساعات يوميا يمكن أن تختصر لساعة واحدة فقط، وبدلا من ترك البرامج مفتوحة لهم يتم حصرها في برامج مفيدة تلائم أعمارهم، إضافة إلى القيام ببرامج وأنشطة وفعاليات أخرى، كممارسة بعض ألعاب الحركة والقراءة ومشاهدة بعض الأفلام الترفيهية المناسبة لأعمارهم.

كل يوم نجد من الدراسات والأبحاث ما يُؤكّد خطورة ترك الأطفال وحدهم مع هذه الأجهزة، وما تُسبّبه من أضرار مباشرة، فلابد من وقفة جادة من الآباء لحماية أطفالهم وعدم إهمالهم وتجاهلهم.

للتواصل مع الكاتب ارسل رسالة SMS تبدأ بالرمز (٨٧) ثم مسافة ثم نص الرسالة إلى ٨٨٥٩١ (Stc)، ٦٣٥٠٣١ (Mobily)، ٧٣٧٢٢١ (Zain)

تعديل النوم المعكوس

أيمن بدر كريّم
abkrayem@gmail.com

للتواصل مع الكاتب ارسل رسالة SMS تبدأ بالرمز (٥٤) ثم مسافة ثم نص الرسالة إلى ٨٨٥٩١ (Stc)، ٦٣٥٠٣١ (Mobily)، ٧٣٧٢٢١ (Zain)

في مثل هذه الأوقات من كل عام، يضطرب نوم كثير من الناس، حتى إن بعضهم ينام بشكل مُعاكس تماماً للفطرة السليمة، فيستيقظُون طوال الليل وينامون خلال ساعات النهار، وقد تناولْتُ في بعض كتاباتي ولقاءاتي الإعلامية مُضاعفات انعكاس نمط النوم، وما يتضمنه من الحرمان الحاد والمزمن من النوم الجيّد.

ويظهرُ بوضوح مدى تأثّر النظام الفطري للنوم والاستيقاظ بالضغط الاجتماعي والنمط السلوكي الذي يتبعُه معظم أفراد المجتمع خلال مواسم ومناسبات دوريّة، ومنها شهر رمضان والإجازة الصيفية، فمن الملاحظ إمكانية التأقلم بشكل جزئي على اختلال ساعات النوم والاستيقاظ، كما يحدث لبعض الناس المرتبطين بالمناوبات الليلية والسفر لساعات طويلة عبر مناطق الزمن المتعددة، في محاولة للتخفيف من الآثار السلبية لهذا الخلل على وظائف الجسد.

وكما تختلف القدرة على تحمّل اضطراب الساعة الحيوية من شخص لآخر، يظهر بجلاء معاناة كثير من الناس مضاعفات النوم المعكوس، ومواجهتهم صعوبات إعادة ضبط نمط نومهم إلى الأوقات الاعتيادية التي تضطرهم للعمل والدراسة نهاراً، ومُحاولة النوم خلال ساعات الليل.

من الضروري التأكيد على أنه لا يوجد علاجٌ سحري لاضطرابات الساعة الحيوية بشكل عام، فالمسألة في أصلها سلوكياتٌ اجتماعيةٌ وتصرّفاتٌ شخصية فردية تستدعي الضبط والتعديل، كتكريس فكرة أن النوم من الأوّليات الوظيفية السلوكية المهمة، ومقاومة إغراءات الأنشطة الاجتماعية في أوقات متأخرة من الليل، وتغيير ثقافة ارتباط الترفيه الاجتماعي بالتدخين والإفراط في السّهر وتناول الكافيين، وتجنّب إثارة الذّهن قبل النوم بساعتين على الأقل بتحجيم التعلّق بوسائل التواصل الاجتماعي، وتقليل الضوضاء وشدة الأضواء، وعدم الإفراط في تناول الطعام مساءً، ومحاولة ضبط مواعيد النوم بالتدرّج، كتقديمها بمقدار نصف ساعة يومياً حتى تستقرّ خلال ساعات الليل عِوضاً عن النهار، واللجوء للتعرّض لضوء الشمس أثناء ساعات الصباح لحض الجسم على التنبّه والشعور بالنشاط، إضافة إلى تجنّب القيلولة الطويلة أثناء النهار حتى لا تتسبب في تأخير مرحلة النوم ليلا، فضلاً عن مزاولة تمارين الاسترخاء قبل النوم، وتناول الأطعمة المُحفّزة على الاسترخاء والنوم كالموز والحليب والكرز والشوفان والمكسرات والأجبان، كما يمكن استفادة بعض الناس من تناول حبوب «ميلاتونين» لأيام قليلة خلال ساعات الليل، للتحفيز على النوم والمساعدة على ضبط الساعة الحيوية للجسم.

الأخضر والفراعنة يبحثان عن نهاية سعيدة

ديربي العرب .. للتاريخ

ا ف ب - فولجوجراد

أمل منتخبا السعودية ومصر في تعويض خروجهما المبكر من الدور الأول في مونديال روسيا ٢٠١٨ في كرة القدم، عندما يتواجهان في مباراة شرفية الإثنين في فولغوغراد في الجولة الأخيرة من المجموعة الأولى.

وفي آخر تمرين في سان بطرسبرغ السبت، واصل لاعب الوسط تيسير الجاسم برنامجه العلاجي في العيادة بعدما أظهرت الفحوص التي أجراها الجمعة، تعرضه لتمدد من الدرجة الثانية في العضلة الخلفية للفخذ الأيسر.

وكانت آخر المواجهات بين المنتخبين في البطولة العربية عام ٢٠٠٧ عندما فازت مصر ٢-١ في القاهرة.

وتتجه الأنظار إلى الحارس المصري عصام الحضري الذي سيصبح في حال مشاركته، أكبر لاعب في تاريخ المونديال عن عمر ٤٥ عامًا. وبقي الحضري في الجولتين الأوليين بديلًا لمحمد الشناوي، لكن مع إقصاء الفراعنة، يتوقع أن يلعب ضد السعودية ليحطم رقم الحارس الكولومبي فريد موندراغون، الذي شارك في مونديال ٢٠١٤ عن ٤٣ عامًا و٣ أيام.

المواجهة العربية الثالثة في تاريخ المونديال

مباراة اليوم، ستكون المواجهة الثالثة بين منتخبين عربيين في تاريخ النهائيات، بعد لقاء السعودية والمغرب في مونديال ١٩٩٤ (فاز الأخضر ٢-١)، والسعودية وتونس في مونديال ٢٠٠٦ (تعادل ٢-٢).

حسن الأخضر من وضعه في المونديال بظهوره الجيد أمام الأوروجواي، بعد تغييرات أجراها مدربه الأرجنتيني خوان انطونيو بيتزي على التشكيلة الأساسية التي خاض بها المباراة الأولى.

الكولومبي رولدان حكمًا للمباراة

سيتولى الحكم الدولي الكولومبي ويلمار رولدان (٣٨ عامًا) مهمة قيادة لقاء الشقيقين السعودي والمصري، مساء اليوم في ظهوره الثاني بالمونديال بعد لقاء تونس وانجلترا، الذي أشهر خلاله بطاقة صفراء واحدة، واحتسب ركلة جزاء أيضًا خلاله، وهو حاصل على الشارة الدولية منذ عام ٢٠٠٧ م، وسبقت له المشاركة في مونديال ٢٠١٤، وأدار لقاءين خلال المرحلة التمهيدية؛ الأول بين منتخبي المكسيك والكاميرون، ثم لقاء الجزائر وكوريا الجنوبية.

إعداد - علي الأحمري

السعودية: طريقة اللعب 4 – 5 – 1

حارس المرمى
محمد العويس

خط الدفاع
ياسر الشهراني ، أسامة هوساوي ، عمر هوساوي ، محمد البريك

خط الوسط
عبدالله عطيف ، عبدالملك الخيبري ، سلمان الفرج ، هتان باهبري ، سالم الدوسري

خط الهجوم
فهد المولد

مصر طريقة اللعب 4 – 4 – 2

حارس المرمى
محمد الشناوي

خط الدفاع
أحمد فتحي، علي جبر، أحمد حجازي، محمد عبدالشافي

خط الوسط
محمد النني ،عبدالله السعيد ، محمود تريزيجيه ، طارق حامد

خط الهجوم
محمد صلاح ، مروان محسن

بطاقة المباراة
الجولة الثالثة من منافسة المجموعة الأولى
الملعب : فولجوجراد أرينا

لن أفرض رقابة خاصة على صلاح

بيتزي: إستراتيجيتنا أمام مصر.. مختلفة

المدينة - فولجوجراد

أكد الأرجنتيني خوان بيتزي المدير الفني لمنتخبنا، أن مباراة مصر ستكون صعبة، لأن كل المنتخبات تطمح لتحقيق الفوز في المونديال، مبديا احترامه للمنتخب المصري، وكلانا يعرف الآخر جيدًا، والأهم بعد كسب النتيجة أن نظهر بصورة ممتازة للجميع.

وقال بيتزي في المؤتمر الصحفي الذي عقد أمس للحديث عن المباراة: «مستعدون للمباراة على أكمل وجه، وواثقون من قدراتنا، عشنا تجربة في المباراتين السابقتين، ويجب أن نعرف أهدافنا قبل الدخول إلى المباراة».

و فيما يخص التعامل مع محمد صلاح قال بيتزي« لم نراقب سواريز و عندما يكون لديك لاعب بنفس المستوى فإنه من واجبك أن تخبر كل لاعب ومميزاته، وبالنسبة للاعب محمد صلاح لديه سيرة كروية حافلة فنحن سنكون حريصين ليس بوضع لاعب يراقبه بل معرفة مميزاته والعمل على تقليل خطورته. وأضاف كل مباراة سنبحث عن طريقة لعب وتشكيلة تناسب المباراة، لذلك سنتخذ استراتيجية أخرى كون المنافس مختلفا، يجب علينا التركيز على بعض النقاط والظهور بأفضل صورة ممكنة، مؤكدا نحن نختار أفضل الأسماء للتشكيلة، والاختيار يتم حسب المباراة، أعتقد الجميع يتفق أن مباراة اليوم مهمة، ونأمل تسجيل حضور رائع نُسعد به الشعب السعودي.

راض عن استعدادنا لمباراة مصر، رغم أن المباراة الأولى تركت أثرا كبيرا علينا، ودخلنا المباراة الثاني وحاولنا تحقيق نتيجة إيجابية وحققنا مستوى مميزا، والآن لدينا فرصة جديدة لتحسين الصورة.

وتابع بيتزي الجميع يعمل من مدربين وإدارة، تحصلنا على دعم غير مسبوق، وأهدرنا فرصا في الفترة الماضية، لكن أمامنا فرصة جديدة لتحسين الظهور.

الآن يجب التركيز على مباراة اليوم، جميعنا نفكر في كأس آسيا لدينا برنامج إعدادي ولكن نحن الآن في مهمة أخرى.

سننتظر حتى اليوم للنظر في مصير مشاركة اللاعبين المصابين.

استفدت من تجربة اللاعبين في إسبانيا حتى ولو كانت مشاركتهم قليلة ولاحظنا أنهم أحرزوا قفزة نوعية بعد تجربتهم ويحدونا الأمل أن تتكرر التجربة لهم أو لغيرهم من للاعبين لإسهامها في التطوير الفردي للاعبين ومن ثم الفائدة للمنتخب.

بيتزي وفهد يتحدثان في المؤتمر الصحفي أمس

فهد المولد: هدفنا تحسين الصورة

المدينة - فولجوجراد

أكد فهد المولد نجم منتخبنا أن المباراة الأولى للأخضر كانت صعبة، والحمد لله على كل حال، والمباراة الثانية كانت مصيرية، كنا نطمح لتحقيق نتيجة إيجابية لكن لم نوفق، ونسعى أمام مصر لتحسين الصورة أكثر مع الأخذ بالاعتبار قوّة المنافس.

وأوضح فهد في المؤتمر الصحفي الذي حضره إمس إلى جوار بيتزي للحديث عن المباراة «الجميع يعمل من مدربين وإدارة، تحصلنا على دعم غير مسبوق، وأهدرنا فرصًا في الفترة الماضية، لكن أمامنا فرصة جديدة لتحسين الظهور».

اليوم.. إحنا وحبايبنا

يودع منتخبنا الوطني مشاركته في مونديال ٢٠١٨ بملاقاة أشقائنا المصريين اليوم، وبآمال عريضة أن يقدم الأخضر مع منتخب مصر مباراة تبقي ذكرى طيبة للكرة العربية بغض النظر عن النتائج السابقة، فالعبارة التي لا زلت أتمسك بها أن الكرة فوز وخسارة وهذه هي فلسفة المستديرة ومن لا يعيها عليه ألا يهدر وقته بمتابعتها.

صحيح أن منتخب مصر يمتلك محترفين في الدوريات الأوروبية، وأنه يضم أحد نجوم العالم في الوقت الراهن الموهوب الهداف محمد صلاح، إلا أننا نملك لاعبين قادرين على تقديم مستوى أفضل من أمام أوروجواي، ولن أتحدث عن مباراة روسيا، فتلك المواجهة وما صاحبها خارج كل الحسابات، فقط لدي وجهة نظر خاصة أن منتخبنا يهدر الوقت بتحضير بطيء للهجمة، فما حدث أمام أوروجواي كان أمرًا سلبيًا لخط المقدمة، وما يجب أن يدركه سلمان الفرج قبل غيره من اللاعبين أن كرة القدم الإيجابية تلعب للأمام وليس للعرض، وعلى لاعبينا ألا يتوهموا أنهم يلعبون « تيكي تاكا» من خلال المتابعة الحميمة للدوري الأسباني ، فتلك خصوصية للماتادور الأسباني.

وفي يقيني أن تعليمات المدرب بيتزي ينبغي أن تصب في هذا النحو، فسرعة بناء الهجمات تساعد على عنصر المفاجأة والاستفادة من المساحات وبالتالي إمكانية التسجيل.

رغم كل ما حدث إلا أننا نملك لاعبين جيدين ومدربا قديرا، ونحن قادرون على وداع المونديال بصورة إيجابية.

خلاصة الكلام، مباراة اليوم تجمعنا مع أشقائنا وحبايبنا المصريين وبالتوفيق للمنتخبين في ترك صورة حسنة عن الكرة العربية.

ألمانيا لا تعرف المستحيل

في كل بطولة وفي غير مرة وفي كل مناسبة تبرهن الماكينات الألمانية على تميزهم بأنهم لا يرمون المنديل وقادرون على العودة، وأمام السويد تلقت ألمانيا هدفًا، وقلت لزملائي الإعلاميين إن ألمانيا لن تخسر هذه المباراة، وأن التعادل لن يكون كافيًا لها، قلت ذلك من خلال ما عهدناه عن الكرة الألمانية التي تتميز بالمثابرة والصلابة والشخصية الألمانية التي يعرفها الجميع، وبالفعل تعادلت ألمانيا مع مطلع الشوط الثاني، وأحرزت الهدف الثاني في أواخر ثواني الوقت بدل الضائع وبكرة متقنة من نجم ريال مدريد توني كروز، فكما هو معروف لا يخطئ في التمريرات ووضعها بـ«الملي والسانتي» في الثمانيات.

عادة ألمانيا تبدأ بطيئة وتنتعش كلما تقدمت للأمام، ومع ذلك لست مقتنعًا حتى الآن بالماكينات في هذا المونديال، وأخشى على هذا المنتخب الممتع ألا يذهب بعيداً

حوار مع البلجيك

التقيت بالجماهير البلجيكية المنتشرة في موسكو «قبل مباراة تونس» أثناء تواجدي داخل المترو وخلال عودتي من الساحة الحمراء للفندق.. ولسنا كغيرنا من الشامتين، فلقد أحزنتنا خسارة المنتخب التونسي الشقيق، وكان حديثي مع البلجيك قبل ذلك اللقاء عن ترشيحاتهم، فقالوا إنهم متفائلون ولا يهمهم من سيواجهون وأن منتخبهم سيمضي للأمام، وعددوا لي نجومهم الذين يتغنون بهم، هازارد ودي براون ولوكاكو وفيلاني.. داعبتهم وقلت لهم إن واجهتم ألمانيا ستخسرون، ردوا بالقول إننا ماضون للسيمي فاينال، وهذه المرة مشاركتنا مختلفة، فنجومنا اكتسبوا خبرة أكثر.

وطالما أننا نتحدث عن المونديال وتعدد الثقافات، فإن الشعب البلجيكي شعب محب وودود وطيب للغاية، وبلادهم تستقبل كل شعوب العالم، وهي بلاد جميلة، فالعاصمة بروكسل وهي عاصمة الاتحاد الأوروبي تعد من أجمل المدن الأوروبية، والجميل حقيقة استيعاب البلجيكيين لكل الشعوب والأطياف والأعراق، ومع ذلك لست مرشحًا لبلجيكا، ولكن لن أكرر ما فعلته مع إسبانيا حينما استبعدتها يومًا وحققت المونديال.. بلجيكا منتخب ممتع للغاية وشعب طيب وودود.

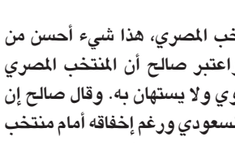

برنامج المونديال اليوم

السعودية × مصر 5.00	أوروجواي × روسيا 5.00	إيران× االبرتغال 9.00	أسبانيا × المغرب 9.00	

كميخ: مطالبون بخطة ثلاثية

سليمان مخاشن - جدة

طالب المدرب الوطني علي كميخ دفاع منتخبنا، بأن يحافظ على تركيزه طوال المباراة، مؤكداً أن المباراة ستكون صعبة، وذات قيمة تاريخية للمنتخبين، لذلك سيحاول كل منهما تحقيق نتيجة جيدة.

واعتبر كميخ أن الطريقة الأفضل لمنتخبنا في هذه المباراة، هي اللعب بطريقة ٤ / ٤ /٢.

وأوضح المدرب كميخ أن الجهاز الفني بقيادة خوان بيتزي مطالب باستراتيجية فنية تعتمد على تقسيم المباراة إلى ثلاث مراحل، الأولى دفاعي بحت، والثانية السيطرة على وسط الميدان، والثالثة الهجومي المرتد ومباغتة الخصم مع عدم فتح الملعب.

و بين كميخ أن الاعتماد في الهجوم على المرتدات من على الأطراف، بواسطة فهد المولد ويحيى الشهري أو سالم الدوسري مع عدم تقدم قلبي الدفاع أسامة وعمر هوساوي للحد من خطورة محمد. صلاح وعبدالله السعيد لذلك.

مشيراً إلى ان خطورة المنتخب المصري تكمن في الظهرين.

عبدالله صالح: الفوز أفضل من لا شيء

حسين أحمد - الدمام

أكد نجم الكرة السعودية السابق الكابتن عبدالله صالح لـ«المدينة» أن لقاء الجولة الثالثة لنهائيات كأس العالم للمنتخب السعودي أمام شقيقه المنتخب المصري، هو فقط لحفظ ماء الوجه لمنتخبنا الذي فرط في لقاءات الجولة الأولى والثانية أمام روسيا والأروغواي. وقال صالح إن على لاعبينا اليوم الخروج على الأقل بالفوز على المنتخب المصري، هذا شيء أحسن من لا شيء واعتبر صالح أن المنتخب المصري منتخب قوي ولا يستهان به. وقال صالح إن المنتخب السعودي ورغم إخفاقه أمام منتخب الأروغواي ولكن لم يحالفه الحظ على اعتبار أن جميع المنتخبات عملت واستعدت لهذا المحفل. وتوقع أن يزج بيتزي اليوم ببعض اللاعبين الذين لم يأخذوا فرصتهم بالمشاركة خاصة بعد تعرض بعض اللاعبين للإصابة أمثال اللاعب تيسير الجاسم.

ورفض صالح التعليق عن سبب الإخفاق في كأس العالم والاكتفاء فقط بالرأي الفني للقاء مصر.

كوبر: لا يوجد مبرر للتغيير

المدينة - فولجوجراد

أكد هيكتور كوبر، المدير الفني للمنتخب المصري، أن مباراة السعودية مهمة، في ظل رغبتهم في إنهاء مشاركتهم بالمونديال بطريقة جيدة.

وقال كوبر في المؤتمر الصحفي، الذي عقد أمس للحديث عن مباراة اليوم مع الأخضر: «حصلنا على راحة لمدة يوم، وبدأنا الاستعداد للقاء، ونريد إسعاد الجماهير المصرية بالفوز، ونرغب في تحقيق أول فوز لمصر في كأس العالم».

وأضاف: «بالطبع عندما تكون هناك مباراة للمنتخب فيجب أن نحاول الفوز بها ونؤدي لقاءً جيدًا، ولا أفكر في أنها المباراة الأخيرة لي، وجميع الاحتمالات مطروحة، وإرضاء الجميع غاية مستحيلة».

وحول الدفع بلاعبين جدد بخلاف الـ١٤ لاعبًا الذين شاركوا في مواجهتي روسيا وأوروجواي: «يجب أن يكون هناك سبب لتغيير أسلوبنا، والجميع على استعداد لخوض اللقاء، ولا توجد مبررات لتغيرات كبيرة، وليست لدي فكرة عن التشكيل».

إنجلترا تستعرض.. وبنما تدخل التاريخ

ا ف ب -نيجني نوفجورد

حقق المنتخب الإنجليزي لكرة القدم فوزًا عريضًا على منتخب بنما ٦-١ أمس الأحد، ضمن الجولة الثانية لكأس العالم ٢٠١٨ في روسيا، ليضمن والمنتخب البلجيكي بطاقتي التأهل للدور ثمن النهائي عن المجموعة السابعة.

وفي مباراة بمدينة نيجني نوفغورود الروسية، تفوق منتخب «الأسود الثلاثة» على نظيره البنمي المشارك للمرة الأولى، عبر «هاتريك» للقائد هاري كاين (بينها ركلتا جزاء) وهدفين لمدافعه جون ستونز وهدف لجيسي لينغارد، مقابل هدف بنمي للبديل فيليبي بالوي، الذي دخل التاريخ بتسجيل هدف بنما الأول في المونديال.

وضمنت إنجلترا العبور إلى الدور المقبل برفقة بلجيكا بعد فوز كل منهما في الجولتين الأوليين، بينما خرجت تونس وبنما رسميًا من المنافسة.

كين.. الهاتريك الثالث في تاريخ المونديال

المدينة - جدة

أصبح هاري كين مهاجم منتخب إنجلترا ثالث لاعب يسجل ثلاثية في كأس العالم بعد جيف هيرست في ألمانيا ١٩٦٦ وجاري لينيكر في بولندا ١٩٧٨.

وسجل كين ثلاثية في مباراة منتخب بلاده مع بنما التي انتهت أمس ٦ / ١ للمنتخب الإنجليزي ليرفع رصيده إلى خمسة أهداف، متربعا على قائمة هدافي البطولة حتى الآن، يليه رونالدو بأربعة أهداف ولوكاكو برباعية هو الآخر.

لوفرن: لو مودرتس إسبانياً.. لاعتبروه الأفضل

ا ف ب - روشينو

اعتبر قطب دفاع المنتخب الكرواتي لكرة القدم ديان لوفرن، أن قائده لاعب الوسط لوكا مودريتش لم ينظر إليه أبدا كأحد اللاعبين الذين يستحقون نيل الكرة الذهبية لافضل لاعب في العالم، لأنه يمثل بلدا «صغيرا».

وقال مدافع ليفربول الإنجليزي «ربما كان مودريتش سيحظى باهتمام أكثر لو كان ألمانيا أو إسبانيا. وربما كان سيتوج بالكرة الذهبية. لكن نظرا لأننا ننتمي الى بلد أصغر، فإنه يحظى باهتمام أقل مما يستحقه».

وأضاف لوفرن في مؤتمر صحافي بمقر تدريبات المنتخب الكرواتي في روشينو شمال مدينة سان بطرسبورغ «أستمتع حقا باللعب مع لوكا مودريتش، إنه أحد أفضل اللاعبين في العالم في الوقت الحالي (...) نحن جميعا عاشقون لكرة القدم ونعرف أن مودريتش لاعب رائع».

وساهم مودريتش بشكل كبير في تألق كرواتيا في بداية المونديال الحالي وانتصاريها الرائعين على نيجيريا (٢-٠) والأرجنتين (٣-٠)، بتسجيله هدفا في كل مباراة، الأول من ركلة جزاء، والثاني من تسديدة قوية رائعة من خارج المنطقة أسكنها الزاوية اليسرى للحارس الأرجنتيني ويلي كاباييرو.

وبفضله، حجزت كرواتيا بطاقتها إلى الدور ثمن النهائي للمونديال الروسي وبفارق كبير من الأهداف (+٥)، وهي مرشحة بقوة لإنهاء الدور الأول في صدارة المجموعة الرابعة.

وتتصدر كرواتيا المجموعة برصيد ٦ نقاط بفارق ٣ نقاط أمام نيجيريا، و٥ نقاط أمام الأرجنتين وأيسلندا. وتمنى الأرجنتين ونيجيريا اللتان تلتقيان الثلاثاء أيضا، النفس بخسارة أيسلندا لحجز البطاقة الثانية في المجموعة.

ألمانيا تعتذر للسويد بعد الهدف «القاتل»

أ ف ب - موسكو

تقدم المنتخب الألماني لكرة القدم باعتذار من منافسه السويدي على خلفية الاحتفالات المبالغ بها التي قام بها لاعبوه وأفراد من جهازه الفني قرب دكة البدلاء الإسكندينافية، بعد الفوز الذي حققه المانشافت في مباراتهما خلال منافسات كأس العالم.

وأثارت الاحتفالات الألمانية على مقربة من دكة البدلاء السويدية، حفيظة مدرب المنتخب الإسكندينافي وتسبب بإشكال بين الطرفين. وتقدم المنتخب الألماني عبر حسابه على «تويتر» باعتذار عما جرى، موضحًا «كانت مباراة مشحونة بالمشاعر. في النهاية، بعض ردود الفعل أو حركات جهازنا الفني حيال الدكة السويدية كانت عاطفية جدًا. هذه ليست الطريقة للقيام بالأمور»، مضيفًا «أورساتكا!» («عذرًا» باللغة السويدية).

وكانت لقطات المباراة أظهرت قيام أحد إداريي المنتخب الألماني نحو مقاعد بدلاء السويد للاحتفال بشكل استفز مدرب الأخير يانه أندرسون.

وشرح الأخير ما جرى بقوله «لقد أثاروا حقًا حفيظتي وجعلوني غاضبًا من خلال ركضهم نحونا والقيام بحركات على مقربة منا».

وتابع «كان هناك الكثير من الناس المنزعجين حقًا على مقاعد البدلاء. قاتلنا لمدة ٩٥ دقيقة. (يفترض أنه) عندما تطلق صافرة النهاية عليك المصافحة والمضي في طريقك. كنت غاضبًا حقًا. هم لم يفعلوا ذلك: تحتفلون معًا وتتركون خصمكم غارقًا في حزنه. لا يجب التصرف بهذا الطريقة».

المونديال صورة

رونالدو يتأهب للانقضاض على إيران

أ ف ب - سارانسك

بعد أربعة أهداف في مباراتين، لم تحسم البرتغال بعد عبورها الى الدور ثمن النهائي لكأس العالم في كرة القدم ٢٠١٨ في روسيا، ويتعين على النجم كريستيانو رونالدو أن يتم مهمته اليوم الإثنين في مواجهة منتخب إيراني لايزال منافسًا قويًا.

الهدف البرتغالي هو ثمن النهائي... وصدارة المجموعة الثانية. البرتغال بطلة أوروبا ٢٠١٦، هل هي أفضل موقعًا من جارتها الإسبانية في المجموعة الثانية؟ سيكون «برازيليو أوروبا» أمام فرصة إنهاء الدور الأول في صدارة المجموعة، إذا حققوا في مواجهة إيران نتيجة أفضل من إسبانيا التي تلاقي المغرب اليوم أيضًا في كالينينغراد، في التوقيت نفسه (١٨،٠٠ ت غ) لمباراة البرتغال وإيران المقامة في سارانسك.

تتساوى البرتغال وإسبانيا في كل شيء في المجموعة. أربع نقاط من فوز وتعادل، أربعة أهداف لصالحهما، هدف في مرمى كل منهما... الفيصل الوحيد هو نقاط اللعب النظيف التي منحت إسبانيا صدارة المجموعة.

مواجهة صدارة بين روسيا والأوروجواي

أ ف ب - سامارا

بعدما وضعت خلفها الانتقادات وبلغت الدور ثمن النهائي من كأس العالم في كرة القدم للمرة الأولى منذ انهيار الاتحاد السوفياتي، تتطلع روسيا المضيفة إلى حسم صدارة المجموعة الأولى عندما تتواجه الاثنين مع الأوروغواي في سامارا.

ضمن المنتخبان تأهلهما إلى ثمن النهائي على حساب ممثلي العرب مصر والسعودية اللذين خسرا في الجولتين الأوليين وودعا النهائيات.

وتأمل روسيا التي دخلت النهائيات على وقع الانتقادات والتخوف من تكرار سيناريو جنوب أفريقيا، المنتخب المضيف الوحيد الذي انتهى مشواره عند الدور الأول عام ٢٠١٠، في أن تؤكد المستوى الذي قدمته في مباراتيها ضد السعودية ومصر حين اكتسحت الأولى ٥-صفر وفازت على الثانية ٣-١ بفضل تألق دينيس تشيريتشيف (٣ أهداف) وأرتيم دزيوبا (هدفان).

لاعبو المنتخب الروسي يؤدون تدريب الإحماء أمس

ويحتاج البلد المضيف للتعادل فقط للبقاء أمام الأوروغواي بفارق الأهداف كون الأخيرة اكتفت بانتصاريها على مصر والسعودية بهدف في كل مباراة.

والمعضلة التي تواجه روسيا والأوروغواي هي هوية المنتخب الذي سيكون بانتظار كل منهما في ثمن النهائي. وبحسب السيناريو المنطقي ودون مفاجآت، ستكون بطاقتا المجموعة الثانية من نصيب أسبانيا والبرتغال بطلة أوروبا مع نجمها كريستيانو رونالدو الذي سجل أربعة أهداف في مباراتين حتى الآن.

«لاروخا» يرفض التهاون أمام المغرب

هيرفيه: نلاعب أسبانيا لحفظ ماء الوجه

بعدما طمأن إيسكو لاعب وسط ريال مدريد الأسبان بأن منتخبهم الوطني لكرة القدم موحد و«أقوى في الشدائد» قبل لقاء إيران في مونديال روسيا ٢٠١٨، يؤمن هذه المرة بضرورة التمسك بالفلسفة الناجحة التي قادت «لا روخا» لإحراز لقب ٢٠١٠ في جنوب أفريقيا، للخروج بالنتيجة المرجوة خلال المباراة المصيرية أمام المغرب في الجولة الثالثة من منافسات المجموعة الثانية الاثنين.

هيرو يطالب لاعبيه بنقاط المغرب

وطالب هيرو لاعبيه بعدم الاستخفاف بمنتخب المغرب الذي ما زال رصيده خاليًا من النقاط وودع المسابقة، وقال «إنها كأس العالم، ولن تكون هناك مباراة واحدة سهلة. يمكننا أن نتحسن وآمل أن نستمر في الفوز، ولكن لا أحد يمنح أي شيء بسهولة».

وأضاف «في مجموعات أخرى تأهلت بعض المنتخبات (لثمن النهائي)، ولكن مجموعتنا قوية جدًا. لا خيار لدينا سوى حصد النقاط الثلاث أمام المغرب».

- مباراة حفظ الشرف -لا يأتي كلام هيرو من فراغ، لأن المنتخب المغربي الذي قدم أحد افضل العروض في المونديال الحالي أقله بين المنتخبات العربية، ليس لديه ما يخسره وسيلعب لتأكيد عروضه وفك نحس المباراتين اللتين خسرهما بهدفين قاتلين أمام إيران (صفر-١) عندما سجل مهاجمه عزيز بوحدوز هدفًا عن طريق الخطأ في مرمى منتخب بلاده (٩٠+٥)، والبرتغال بهدف لنجمه كريستيانو رونالدو (٤)، علمًا أنه الأفضل في المباراتين.

هيرفيه: نلاعب أسبانيا لحفظ ماء الوجه

أكد مدرب المغرب، الفرنسي هيرفيه رونار في تغريدة عبر «توتير» أن مباراة أسود الأطلس ضد أسبانيا ستكون «لحفظ الشرف»، «أسبانيا... آخر خطوة في كالينينغراد... لنحفظ شرفنا معًا جميعًا.. ديما (دائما) المغرب».

مباراة خاصة لحكيميوتكتسي المباراة أهمية خاصة للمدافع أشرف حكيمي كونه سيواجه زملاءه في ريال مدريد: قائده سيرخيو راموس ومنافسيه على مركز الظهير الأيمن داني كارفاخال وناتشو فرناندیز ولاعبي الوسط ايسكو وماركو اسينسيو والمهاجم لوكاس فاسكيز. وقال حكيمي «سألعب ضد زملائي في الفريق، وهذا يجعل هذه المباراة مميزة للغاية، لكن لا مكان للصداقة في الملعب».

الجهة	محكمة التنفيذ بالمدينة المنورة
دائرة التنفيذ	دائرة التنفيذ الخامسة
رقم القرار القضائي	٣٨٧٢٨٢٧٥ في ١٤٣٨/١٠/١٨هـ
اسم المنفذ ضده	موسى بن أحمد بن علي حبيب
رقم الهوية	١٠٢٥٤٣٤٦٩٥

إبلاغ بأمر تنفيذ

تعلن الدائرة عن صدور القرار الموضحة بياناته، وتتعذر تبليغ المنفذ ضده جرى الإعلان للإبلاغ، وفي حال عدم التنفيذ خلال خمسة أيام من تاريخ نشره فسيتم اتخاذ الإجراءات النظامية التي نص عليها نظام التنفيذ

إعلانات فردية

إعـــلان عن بيــــع

تعلن / شركة مليار المتميزة أنها قد باعت المحل التجاري الكائن بالفيصلية عمارة صالح القرشي والمسمى سابقاً بظلال الياسمين - للسيد / مساعد بن عبد الرحمن المقرن وأنها بذلك غير مسؤولة عن أي مطالبات مالية أو غير مالية وعلى ذلك جرى الإعلان.

الباحة

• يعلن / محمود محمد علي عيداروس– مصري الجنسية – عن فقدان هوية مقيم رقم ٢٣٧٨٠٨٣٢١٢ صادرة من الخدمات الالكترونية فعلى من يجدها تسليمها لأقرب إدارة جوازات.

• يعلن / عصام الدين محمد السيد سيد أحمد – مصري الجنسية – عن فقدان هوية مقيم رقم ٢١٨٤٩٦٨٤٢٤ صادرة من جوازات الباحة فعلى من يجدها تسليمها لمصدرها أو أقرب إدارة جوازات

• تعلن / رحاب نور الدائم أحمد صالح عن فقدان جواز سفر " ابنها " أحمد التاجي نور الهدى عثمان رقم P٠٣٤٣٦٩٢٧ صادر من السودان فعلى من يجده تسليمه للقنصلية السودانية بجدة أو أقرب إدارة جوازات

• يعلن / إبراهيم حمود عبده عبد الله – يمني الجنسية – عن فقدان هوية رقم ٢٢٧٩٧٥٢٦٥٩ صادرة من جوازات الباحة وكذلك فقدان رخصة قيادة خصوصي رقم ٢٢٧٩٧٥٢٦٥٩ ، وكذلك فقدان استمارة سيارة تويوتا موديل ١٩٩٢ رقم اللوحة " ب د م ٨١٢٠ " جهة صدورهم مرور الباحة فعلى من يجدهم تسليمهم لمصدرهم.

• يعلن / علي محمد سعد الخثعمي عن فقدان إقامة مكفوله " سلطان غالب محمد " يمني الجنسية رقم الاقامة ٢٤٥٠٣٥٤٤٩٩ صادرة من جوازات الرياض فعلى من يجدها تسليمها لمصدرها أو أقرب إدارة جوازات.

• يعلن / طه علي شحادهالدوماني– سوري الجنسية – عن فقدان جواز سفر الخاص به فعلى من يجده تسليمه لأقرب إدارة جوازات.

حائل

• تعلن المحكمة العامة ببقعاء أنه أنهى إليها / علي حسين هزاع الشمري سجل مدني رقم (١٠٢٩٩٨٤٥٢١) أن من الجاري في ملكه وتحت تصرفه كامل (البيت) الواقع في (قرية الضبيعة) التابعة لمحافظة بقعاء والمحدودة بالحدود والأطوال والمساحة والاحداثيات الموضحة بالرفع المساحي المرفق، شمال، بطول ٢٨،٦٤متر ويحده شارع عرض ٢٠متر جنوب، بطول ٢٨متر ويحده ملك عويذر الشمري شرق، بطول ٣٠،٢٠متر ويحده شارع عرض ١٦متر غرب، بطول ٣٦،٢٠متر ويحده ملك عويذر الشمري المساحة الإجمالية، ٩٢٩،٦ متر مربع يطلب إعطائه حجة استحكام فعلى من له معارضة التقدم للمحكمة خلال شهرين من تاريخ الإعلان.

أبها

• تقدمت لادارة الاحوال المدنية في محافظة محايل عسير المواطنة/ عبيده حفظي محمد الحيدري رقم السجل المدني ١٠٦٢٠٣٤٦٢٢ رقم الملف (الحفيظة) ١٢٠٢٦ التاريخ ١٤٣٥/٦/٢٨هـ المصدر تبوك ٢ بطلب تعديل اسمها من/ عبيده حفظي محمد الحيدري إلى/ ساره حفظي محمد الحيدري فمن له معارضة في ذلك تقديم معارضته خلال شهر من تاريخه

بيشة

• يعلن محمد مفلح محمد السعدي عن فقدان وثيقة عسكرية سجل مدني رقم ١٠٤١٢٦١٠٧٢ المصدر شرطة الباحة يرجى من يعثر عليها ان يسلمها الى مصدرها

• تعلن ابتسام علي هضبان الحلاف عن فقدان البطاقة الجامعية رقم ٤٣٥٨١٢٥٦٨ المصدر جامعة بيشة - كلية العلوم والاداب ببلقرن يرجى من يعثر عليها ان يسلمها الى مصدرها

• تقدم لادارةالاحوال المدنية في تثليث المواطن/ حضينان محمد جخدب السعدي رقم السجل المدني ١١٠٨١٢٨٨٠٠ رقم الملف (الحفيظة) ١٢٧٩٧ التاريخ ١٤٣٥/١٢/٢٥هـ المصدر تثليث بطلب تعديل اسمه من/ حضينان محمد جخدب السعدي إلى/ نايف محمد جخدب السعدي فمن له معارضة في ذلك تقديم معارضته خلال شهر من تاريخه

• يعلن ردعان سلطان محمد الشهراني عن فقدان وثيقة تخرج - تخصص ادارة مالية (تسويق) للعام ١٤٣٠هـ سجل مدني رقم ١٠٥٣٠٠٨٢١٣ المصدر كلية التقنية في بيشة يرجى من يعثر عليها ان يسلمها الى مصدرها

خليص

• تعلن المحكمة العامة بمحافظة خليص بأنه أنهى اليها المواطن/ ناصر بن منصور بن عوض الله الهميعي السلمي سعودي بالسجل المدني رقم ١٠٧٣٠٣٤٧١٠ بأنه من الجاري في ملكه وتحت تصرفه كامل المزرعة الواقعة في قرية الغولاء بمركز عسفان والمحدودة بالحدود والأطوال حسب الرفع المساحي المرفق الحدود والاطوال الشمال يبدأ من الغرب باتجاه الشرق بزاوية داخلية ٨٧درجة وبطول ٣٨٨،١٢م ويحده من الجهة الشمالية الغربية مزرعة عبدالرحمن بن غازي الحمراني بطول ١٨٣،٧٠م ومن الجهة الشمالية الشرقية مزرعة خالد بن غازي الحمراني بطول ٢٠٤،٤٢م والشرق يبدأ من الشمال باتجاه الجنوب بزاوية داخلية ٩٥درجة وبطول ١٦٩م ويحده طريق ترابي بعرض ٧م ثم مزرعة ناهر بن عويض الحمراني وبه مشرب للمزرعة من الوسط بعرض ٦م وهو فائض الماء من مزرعة ناهر بن عويض الحمراني والجنوب يبدأ من الشرق باتجاه الغرب بزاوية داخلية ٨٥ درجة وبطول ٣٩٤،٦٣م ويحده طريق ترابي بعرض ١٥م ثم مزرعة عبيد بن عبيدالله الحمراني والغرب يبدأ من الجنوب باتجاه الشمال بزاوية داخلية ٩٣ درجة وبطول ١٦٨،٥٣م ويحده طريق ترابي بعرض ٢٠م ثم مزرعة مستور بن مرزوق البشري وبه مدخل سيارة وفيضة للمزرعة من الوسط بعرض ٥م والمساحة الاجمالية ٦٥٨٧٣،٠٠م٢ فعلى كل من له معارضة في ذلك تقديم اعتراضه للمحكمة خلال المدة النظامية شهرين من تاريخ نشر الاعلان

العلا

• يعلن ماهر مرزوق البلوي عن فقدان رخصة فتح محل بقالة البلوي للمواد الغذائية صادرة من بلدية العلا برقم ٢٩٢٣٠٣٨٩ يرجى ممن يعثر عليها ان يسلمها الى مصدرها

المدينة المنورة

• تقدم لادارةالاحوال المدنية في المدينةالمنورة المواطن/ عبدالله بن حامد بن مبارك الشرقي البلادي رقم السجل المدني ١٠٠٢٣٤٩١٦٣ يطلب تعديل اسمه من/ عبدالله بن حامد بن مبارك الشرقي البلادي إلى/ عبدالله بن حامد بن مبارك البلادي فمن له معارضة في ذلك تقديم معارضته خلال شهر من تاريخه

• تقدم لادارة الاحوال المدنية في المدينة المنورة المواطن/ اعتماد أسعد محمد عمر أفغاني رقم السجل المدني ١٠١٩٣١٢٩٠٧ بطلب تعديل اسمه من/ اعتماد أسعد محمد عمرأفغاني الى/ اعتماد أسعد محمد عمر سرور فمن له معارضة في ذلك تقديم معارضته خلال شهر من تاريخه

• يعلن محمد أحمد حسين حامد سوداني الجنسية عن فقدان اقامة رقم ٢٢٤٧٣٢٠٦٣٩ وكذلك فقدان رخصة قيادة خاصة وكذلك فقدان استمارة سيارة هوندا CRV رقم اللوحة هـ ح ر ٩٠٠ مصدرهم النعيرية يرجى من يعثر عليها ان يسلمها الى مصدرها

• يعلن مصطفى اسماعيل عبدالرازق خضر مصري الجنسية عن فقدان استمارة سيارة شيفروليه ترافيس موديل ٢٠٠٩ رقم اللوحة ح س ح ٤٦٧١ مصدرها النعيرية يرجى من يعثر عليها ان يسلمها الى مصدرها

• يعلن خالد سعيد مسعود محمد الشريف سعودي الجنسية عن فقدان شهادة دبلوم المعاهد الثانوية التجارية تخصص الأعمال المكتبية مصدرها المعهد الثانوي التجاري بالمدينة المنورة يرجى من يعثر عليها ان سلمها الى مصدرها

• يعلن عمران عبدالرحمن محمد غلام باكستاني الجنسية عن فقدان جواز سفر رقم ٩٩٩٦٤٩١ مصدره جدة يرجى من يعثر عليه أن يسلمه الى أقرب ادارة جوازات

• يعلن محمد ساجد محمد نواز باكستاني الجنسية عن فقدان جواز سفر رقم ٩٩٩٦٩٤١ JC مصدره ٣٠٤ يرجى من يعثر عليه أن يسلمه الى أقرب جوازات

• يعلن مسعود محمد سرور محمد اسماعيل الجنسية افغانستاني عن فقدان جواز سفر رقم ٤٧٣٦ مصدره جدة يرجى من يعثر عليه أن يسلمه الى أقرب جوازات

• يعلن أياز أحمد فيض محمد باكستاني الجنسية عن فقدان جواز سفر رقم ١١٥٣٩٨٢ WD تاريخ الاصدار ٢٠١٥/٨/٣١م مصدره جوازات المدينةالمنورة يرجى من يعثر عليه أن يسلمه الى مصدره

• تعلن شركة بترومين نيسان بالمدينة المنورة أحد الوكلاء الرسميين لسيارات نيسان بالملكة أن البطاقة الجمركية التالية،

نوع السيارة/ نيسان سنترا - لون أبيض - رقم الهيكل/ MNTBB7A94G6041952 -الموديل 2016م

نوع السيارة/ نيسان سنترا - لون فضي - رقم الهيكل/ MNTBB7A92G6042260 -الموديل 2016م

قد فقدت في الشركة وللعلم جرى النشر.

ينبع

• يعلن عبدالاله مارش ابراهيم قاسم عن فقدان جواز سفر رقم ٣٥٣٧٧٦٨ يرجى من يعثر عليه أن يسلمه الى أقرب جوازات

• يعلن عبدالله راشد بخيتان الرفاعي الجهني عن فقدان رخصة قيادة خصوصي رقم ١٠٢٨٠١٣٦٣٧ يرجى من يعثر عليها ان يسلمها الى مصدرها

• تعلن مريزيقة محمد سليمان الرفاعي عن فقدان استمارة سيارة هايلكس موديل ٢٠٠٨ رقم اللوحة أ أ ق ١٩٨٠ يرجى من يعثر عليها ان يسلمها الى مصدرها

• يعلن جو سيلين لويونغ لوغان عن فقدان جواز سفر رقم ٦٧٨٧٣٨٤ EC يرجى ممن يعثر عليه أن يسلمه الى أقرب جوازات

• يعلن رشيد أحمد غول باكستاني الجنسية عن فقدان جواز سفر رقم ١١٦٨٢٥١ SG يرجى من يعثر عليه أن يسلمه الى أقرب جوازات

جدة

• تقدم للمديرية العامة للجوازات المدعو/ الضيف أحمد عبدالله اسماعيل بطلب تعديل اسمه من/ عبدالله الضيف أحمد إلى/ الضيف أحمد عبدالله ويحمل هوية رقم ٢١٦٠٦٧٧٣٥٣وللمعلومية جرى نشره

• يعلن زاكير حسين محمد ابراهيم بنجلاديشي الجنسية عن فقدان جواز سفر رقم BF ٠٨١١٥٢٩ يرجى ممن يعثر عليه أن يسلمه الى أقرب جوازات

• تقدمت لادارة الاحوال المدنية النسائي بجدة المواطنة/ مزنه عبدالرحمن صالح العليان رقم السجل المدني ١٠٤٦٧٦٢٥٤٦ رقم الملف(الحفيظة) ٢٧٤١٠٦ التاريخ ١٤٣٥/٧/١٥هـ المصدر جدة بطلب تعديل اسمها من/ مزنه عبدالرحمن صالح العليان إلى/ مزون عبدالرحمن صالح العليان فمن له معارضة في ذلك تقديم معارضته خلال شهر من تاريخه

• تعلن ورده حامد عطوه أبولبن فلسطينية الجنسية بوثيقة مصرية عن فقدان جواز سفر رقم ٢٦٣٤ تاريخ الاصدار ١٤٠٥/٤/٨هـ تاريخ الانتهاء ١٤١٠/٦/٤هـ مصدره مصر يرجى ممن يعثر عليه أن يسلمه الى أقرب ادارة جوازات

• تقدم لادارة الاحوال المدنية في جدة المواطن/ قبلان عبيدالله سالم الشمروخي الشمري رقم السجل المدني ١٠٨٦٢٦١٤٦٦ رقم الملف (الحفيظة) ٥٥٧١٢ التاريخ ١٤٣٢/٥/٢٦هـ مصدرها الجوف بطلب تعديل اسمه من/ قبلان عبيدالله سالم الشمروخي الشمري إلى/ أمير عبيدالله سالم الشمروخي الشمري فمن له معارضة في ذلك تقديم معارضته خلال شهر من تاريخه

جازان

• تعلن المحكمة العامة بمحافظة بيش المكتب القضائي الثالث بانه تقدم اليها المواطن محمد يحيى جابر النجادي سعودي بالسجل المدني رقم ١٠٣٨٦٩٦٩١٨ بطلبه حجة استحكام علي ارضه السكنية الواقعة في قرية الشجنة التابعة لمحافظة بيش وحدودها واطوالها ومساحتها كالاتي الضلع الشمالي يحده جابر يحيى مداوي الريثي بطول يبدا من الشرق الي الغرب بزاوية ٩٦ وطول الضلع ٧٥،٩٢م الضلع الجنوبي يحده شارع عرض ١٠،٠٠م يليه جابر يحيى مداوي الريثي بطول يبدا من الشمال الي الجنوب الغربي بشطفة تنظيمية بزاوية ١٣٤ وطول الضلع ٤،١٧م ثم ينكسر الي الغرب بزاوية ١٣٤ وبطول ٧٠،٦٣م ثم ينكسر الي الشمال الغربي بشطفة تنظيمية بزاوية ١٣٥ وبطول ٤،٢٥م واجمالية٧٩،٠٥م الضلع الشرقي يحده شارع عرض ١٠،٠٠ميليه حسين علي فارسي بطول يبدا من الشمال الجنوب بزاوية ٩٦ وطول الضلع ٢٨،٨٧م الضلع الغربي يحده شار عرض ١٢،٠٠م يليه مسعود جابر مداوي الريثي بطول يبدا من الشمال الي الجنوب بزاوية ٨٦ وطول ٣٤،٥٩ والمساحة الاجمالية ٢٦٣٤،٠٠م٢ الاحداثيات ش ١٩٢٩٨٩٧،٦١٩ ١٩٢٩٨٩٣،٧١٤ ١٩٢٩٨٦٧،٢١٦١٩٢٩٨٦٥،٦٥٧ ١٩٢٩٩٢٣،٧٣ ١٩٢٩٨٩٨،٩٢٨ ق ٢٣٢٧٩٧،٣٠١ ٤٣٢٧٩٨،٧٧٤ ٢٣٢٧٢٨،٥٣٣ ٢٣٢٧٣٢،٤٨٥ ٢٣٢٧٨٦،٤٦ ٢٣٢٧١٤،٧١ فمن له معارضة في ذلك فعليه تقديم اعتراضه الي هذه المحكمة خلال ستون يوما من تاريخه

• تعلن المحكمة العامة بمحافظة العارضة بانه تقدم اليها المواطن مني حسن جحزم نخيفي سعودي الجنسية بموجب الهوية الوطنية رقم ١٠٨٩٢٣٣٧٢٨ بطلب حجة استحكام علي الارض السكنية الواقعة في الحنايه الجمل التابعة لمحافظة العارضة الايلة اليه بالشراء حسن جحزم عرار نخيفي وحدودها واطوالها كالاتي شمالا يبدا من الغرب للشرق بزاوية ٩٠ وطول الضلع ٣٥م ويحده شارع عرض ١٠م يليه يليه مهدي ناصر نخيفي وشرقا يبدا من الشمال للجنوب بزاوية ٩٠ وطول الضلع ٢٣م ويحده حسن جحزم عرار نخيفي وجنوبا يبدا من الشرق للغرب بزاوية ٩٠ وطول الضلع ٣٥م ويحده حسن جحزم عرار نخيفي وغربا يبدا من الجنوب للشمال بزاوية ٩٠ وطول الضلع ٢٣م ويحده شارع ترابي عرض ١٠م يليه جابر سلمان عبدلي ومجموع المساحة ٨٠٥م٢ فمن له معارضة في ذلك فعليه تقديم اعتراضه الي المحكمة مكتب الاستحكامات خلال ستين يوما من تاريخه

• يعلن سامر عبده عبد الرب الكوري يمني الجنسيه عن فقدان جواز سفر رقم ٠٥٣٨١٠٧٢ صادر من صنعاء تاريخ الاصدار ٢٠١٣/١٠/٢١ تاريخ الانتهاء ٢٠١٩/١٠/٢١ يرجي ممن يعثر عليه ان يسلمها الي اقرب جوازات

• يعلن ياسل علي قايد حسين الهباب يمني الجنسيه عن فقدان جواز سفر رقم ٠٥٠٩٢٠٦١ صادر من صنعاء تاريخ الاصدار ٢٠١٣/٣/٢٧ تاريخ الانتهاء ٢٠١٩/٣/٢٧ يرجي ممن يعثر عليه ان يسلمها الي اقرب جوازات

• يعلن علي بلفيث محمد صغير يمني الجنسيه عن فقدان جواز سفر رقم ٠٧٢٠٩٦١٦ صادر من الرياض يرجي ممن يعثر عليه ان يسلمه الي اقرب جوازات

• تقدم لادارة الاحوال المدنية في الدرب المواطنه فاطمه يعقوب احمد شعاع رقم السجل المدني ١٠٢٦٩٩٧١٩٥ بطلب تعديل اسمها من فاطمه يعقوب احمد شعاع الي فاطمه يعقوب احمد سفاع فمن له معارضة علي ذلك فليتقدم بمعارضته خلال شهر من تاريخ هذا الاعلان

• تقدم لادارة الاحوال المدنية في المواطنه ليلي علي احمد ضرمي رقم السجل المدني ١٠١٣١٦٨٥٣٧ بطلب تعديل اسمها من ليلي علي احمد ضرمي الي ليلي علي احمد خرمي فمن له معارضة علي ذلك فليتقدم بمعارضته خلال شهر من تاريخ هذا الاعلان

• تعلن الدائرة القضائية الثانية بالمحكمة العامة بصامطة بأنه تقدم إليها / عبدالباري محمد شوعي محجب زيلع سعودي بالهوية رقم (١٠٢٠٦٤٥٢٣٨) بطلب حجة استحكام على أرضه الزراعية الواقعة في الموسم وحدودها وأطوالها كالتالي ،الشمال يحده / محجب عقيل والد شوعي محجب زيلع المعطي وطول الضلع / ٦٧،٢ م الجنوب يحده / المشتري محجب عقيل زيلع وطول الضلع / ٥٧،٧ مالشرق ويحده / البائع عبد الله أحمد عريبي وطول الضلع / ٦٧،٧ مالغرب ويحده / المشتري محجب عقيل زيلع وطول الضلع / ٧٧،٧ م والمساحة الاجمالية (٣١٦٣ م٢) فمن لديه معارضة في ذلك فعليه تقديم اعتراض إلى هذه المحكمة لدى الدائرة القضائية خلال شهر من تاريخه

الجهة	دوائر التنفيذ في المحكمة العامة بالليث
دائرة التنفيذ	دائرة التنفيذ الأولى
رقم القرار القضائي	٣٩١١٣٠٤٧٣ في ١٤٣٩/٠٨/٢٢هـ
اسم المنفذ ضده	محمود علي سليمان الزلبحي
رقم الهوية	١٠١١٥٦٦٦٩٠

إبلاغ بأمر تنفيذ
تعلن الدائرة عن صدور القرار الموضحة بياناته، وتتعذر تبليغ المنفذ ضده جرى الاعلان للإبلاغ، وفي حال عدم التنفيذ خلال خمسة أيام من تاريخ نشره فسيتم اتخاذ الإجراءات النظامية التي نص عليها نظام التنفيذ.

الجهة	دوائر التنفيذ في المحكمة العامة بالليث
دائرة التنفيذ	دائرة التنفيذ الأولى
رقم القرار القضائي	٣٩١٢٠٥٨٩٦ في ١٤٣٩/٠٩/٠٧هـ
اسم المنفذ ضده	غنيه موسى عبدالله الجبيري
رقم الهوية	١٠٢٢١٣٩٠١٦

إبلاغ بأمر تنفيذ
تعلن الدائرة عن صدور القرار الموضحة بياناته، وتتعذر تبليغ المنفذ ضده جرى الاعلان للإبلاغ، وفي حال عدم التنفيذ خلال خمسة أيام من تاريخ نشره فسيتم اتخاذ الإجراءات النظامية التي نص عليها نظام التنفيذ.

الجهة	دوائر التنفيذ في المحكمة العامة بمحافظة شرورة
دائرة التنفيذ	دائرة التنفيذ الأولى
رقم القرار القضائي	٣٩٨١٩٠٨٢ في ١٤٣٩/٠٧/٠١هـ
اسم المنفذ ضده	محمد سيف الاسلام
رقم الهوية	٢١٥٦١٣٣٠٨٠

إبلاغ بأمر تنفيذ
تعلن الدائرة عن صدور القرار الموضحة بياناته، وتتعذر تبليغ المنفذ ضده جرى الاعلان للإبلاغ، وفي حال عدم التنفيذ خلال خمسة أيام من تاريخ نشره فسيتم اتخاذ الإجراءات النظامية التي نص عليها نظام التنفيذ.

الجهة	دوائر التنفيذ في المحكمة العامة بالليث
دائرة التنفيذ	دائرة التنفيذ الأولى
رقم القرار القضائي	٣٩١٢٢٥٦٥٦ في ١٤٣٩/٠٩/١٢هـ
اسم المنفذ ضده	أحمد محمد أحمد الدهولي
رقم الهوية	٢٢٣٧٦٣٤٣٤٦

إبلاغ بأمر تنفيذ
تعلن الدائرة عن صدور القرار الموضحة بياناته، وتتعذر تبليغ المنفذ ضده جرى الاعلان للإبلاغ، وفي حال عدم التنفيذ خلال خمسة أيام من تاريخ نشره فسيتم اتخاذ الإجراءات النظامية التي نص عليها نظام التنفيذ.

إبلاغ بأمر تنفيذ

تعلن الدائرة عن صدور القرار الموضحة بياناته، وتتعذر تبليغ المنفذ ضده جرى الاعلان للابلاغ ،وفي حال عدم التنفيذ خلال خمسة أيام من تاريخ نشره فسيتم اتخاذ الإجراءات النظامية التي نص عليها نظام التنفيذ.

الجهة	دائرة التنفيذ	رقم القرار القضائي	التاريخ	اسم المنفذ ضده	رقم الهوية
محكمة التنفيذ بمكة المكرمة	دائرة التنفيذ الثالثة	391159375	27 / 08 / 1439	عبدالله خالد عبدالله الثقفي	1090203330
محكمة التنفيذ بمحافظة جدة	دائرة التنفيذ السابعة عشر	391148008	23 / 08 / 1439	مروان نايف محمد العتيبي	1042256576
محكمة التنفيذ بجازان	دائرة التنفيذ الأولى	391145104	23 / 08 / 1439	جابر اسعد مسعود الشمالي اليامي	1055076852
محكمة التنفيذ بمحافظة جدة	دائرة التنفيذ الرابعة عشر	391077835	13 / 08 / 1439	احمد حسن عيسى محمد	1084721602
محكمة التنفيذ بمكة المكرمة	دائرة التنفيذ السادسة	391185854	01 / 09 / 1439	خالد احمد سالم الغامدي	1069881289
محكمة التنفيذ بمحافظة جدة	دائرة التنفيذ الخامسة	391185626	01 / 09 / 1439	سمير سعيد رشيد احمد	2149940674
محكمة التنفيذ بمكة المكرمة	دائرة التنفيذ الثانية	391168684	28 / 08 / 1439	بلال حلومي جوهر	2028120315
محكمة التنفيذ بنجران	دائرة التنفيذ الثانية	391162420	27 / 08 / 1439	راكد احمد عويضة بالحارث	1093258590
محكمة التنفيذ بالطائف	دائرة التنفيذ الرابعة	391225514	11 / 09 / 1439	سعد ابراهيم جابر العمري	1002750683
محكمة التنفيذ بخميس مشيط	دائرة التنفيذ الأولى	391208443	06 / 09 / 1439	امل محمد سعيد القحطاني	1055974446
محكمة التنفيذ بنجران	دائرة التنفيذ الثالثة	391206004	06 / 09 / 1439	صالح ناصر صالح آل مهري	1038867145
محكمة التنفيذ بمحافظة جدة	دائرة التنفيذ الثالثة	391201254	05 / 09 / 1439	عبدالعزيز حسن رمضان محمد	2426938599
محكمة التنفيذ بمحافظة جدة	دائرة التنفيذ الثامنة	391255868	15 / 09 / 1439	عبدالله سالم عبدالله عمري	1033955004
محكمة التنفيذ بمحافظة جدة	دائرة التنفيذ الرابعة عشر	391255865	15 / 09 / 1439	سليمان معيوض زويد الجهني	1060872422
محكمة التنفيذ بمحافظة جدة	دائرة التنفيذ الخامسة عشر	391245991	14 / 09 / 1439	منصور عويض سلمان الجهني	1054715881
محكمة التنفيذ بمكة المكرمة	دائرة التنفيذ الأولى	391236601	12 / 09 / 1439	محمد بن عبدالرحمن بن عبدالسلام جمومه	1006728091
محكمة التنفيذ بخميس مشيط	دائرة التنفيذ الأولى	39657658	22 / 07 / 1439	جبران مرزوق سعيد جبار	1033842186
محكمة التنفيذ بمحافظة جدة	دائرة التنفيذ السادسة	391266332	19 / 09 / 1439	خالد بخيت بن سعد سعيد	1063886903
محكمة التنفيذ بمحافظة جدة	دائرة التنفيذ الثامنة عشر	391263958	18 / 09 / 1439	نامي السيد بحيري هلال	2267290225
محكمة التنفيذ بمكة المكرمة	دائرة التنفيذ الرابعة	391263800	18 / 09 / 1439	احمد حامد بن صالح الزيادي	1097042830

أمير مكة مع الذيابي

سموه مع العتيبي

الفيصل يقلد العتيبي والذيابي الرتبة الجديدة

قلّد مستشار خادم الحرمين الشريفين أمير منطقة مكة المكرمة صاحب السمو الملكي، الأمير خالد الفيصل في مقر الإمارة بجدة، اللواء مطلق العتيبي مدير شرطة محافظة الطائف، والعميد ركن مهندس مطلق الذيابي مساعد قائد قوات أمن المنشآت بالمنطقة، رتبتهما الجديدة.

وهنأ الفيصل، اللواء العتيبي والعميد الذيابي بالترقية، مثمنًا الجهود التي تبذلها القطاعات الأمنية كافة، سائلًا الله للجميع التوفيق والنجاح. من جهتهما عبّر المترقيان عن اعتزازهما بثقة ولاة الأمر، مؤكدين أن الترقية ستكون حافزًا لهما لبذل المزيد من الجهد بما يحقق الآمال والتطلعات.

المدينة - جدة

أمير جازان ونائبه يستقبلان المهنئين

أمير جازان ونائبه خلال الاستقبال

استقبل صاحب السمو الملكي الأمير محمد بن ناصر أمير منطقة جازان، بحضور صاحب السمو الملكي الأمير محمد بن عبدالعزيز نائب أمير المنطقة أمس، أصحاب الفصيلة المشايخ ووكلاء إمارة جازان ومديري العموم والموظفين الذين قدموا التهنئة لسموهما بعيد الفطر المبارك، وذلك في مكتب سمو أمير جازان بالإمارة.

وشدد الأمير محمد بن ناصر على حرص القيادة الرشيدة على خدمة المواطن، وتقديم كل ما فيه خدمة المواطن والمقيم، موجهًا الجميع ببذل قصارى جهدهم للسعي إلى تلبية احتياجات المواطنين.

واس - جازان

أمير عسير ونائبه يستقبلان المهنئين بالعيد

أمير عسير ونائبه أثناء استقبال المهنئين

استقبل صاحب السمو الملكي الأمير فيصل بن خالد بن عبدالعزيز أمير منطقة عسير، وصاحب السمو الملكي الأمير تركي بن طلال بن عبدالعزيز نائب أمير منطقة عسير، في المجلس العام بالإمارة أمس، جموع المهنئين بعيد الفطر المبارك من منسوبي الإمارة، الذين قدموا لسموهما التهاني والتبريكات بهذه المناسبة.

وبادل سمو أمير منطقة عسير وسمو نائبه الجميع التهاني والتبريكات بهذه المناسبة، سائلين الله أن يديم على المملكة وشعبها هذه المناسبة السعيدة، وهي ترفل بالأمن والأمان ورغد العيش.

واس - أبها

أمير تبوك يستقبل وكلاء الإمارة ومديري العموم

الأمير فهد بن سلطان خلال الاستقبال

استقبل صاحب السمو الملكي الأمير فهد بن سلطان بن عبدالعزيز أمير منطقة تبوك أمس بديوان الإمارة منسوبي إمارة منطقة تبوك يتقدمهم وكيل الإمارة محمد بن عبدالله الحقباني ووكلاء الإمارة المساعدون ومديرو العموم ورؤساء الأقسام وموظفو الإمارة الذين هنأوا سموه بمناسبة عيد الفطر المبارك. وبادلهم سمو أمير منطقة تبوك التهنئة متمنيًا للجميع التوفيق الدائم وأن يعيد هذه المناسبة السعيدة على الجميع والوطن بخير وسأل سموه المولى القدير أن يديم على بلادنا أمنها وعزها واستقرارها في ظل قيادة خادم الحرمين الملك سلمان بن عبدالعزيز وسمو ولي العهد -حفظهم الله-.

المدينة - تبوك

من المعايدة

مركز الحوار الوطني يعايد منسوبيه

أقام مركز الملك عبدالعزيز للحوار الوطني أمس الأحد بمقره في الرياض، حفل معايدة لمنسوبيه هنأهم خلاله بمناسبة عيد الفطر المبارك، بحضور الدكتور عبدالعزيز السبيل رئيس مجلس الأمناء، والدكتور عبدالله الفوزان نائب رئيس المجلس والأمين العام، والدكتور فهد السلطان نائب الأمين العام وكافة منسوبي ومنسوبات المركز. وتبادل الجميع التهاني والتبريكات بهذه المناسبة وسط أجواء تسودها المحبة والألفة، سائلين المولى عز وجل أن يعيده على المملكة وبلاد المسلمين بالخير والبركة.

المدينة - الرياض

اللواء أبا العلاء أثناء الحفل

معايدة لمنسوبي الحرس الوطني «الغربي»

أقامت وزارة الحرس الوطني بالقطاع الغربي صباح أمس الأحد حفل معايدة لمنسوبيها بمناسبة عيد الفطر المبارك وحضر الحفل مساعد وكيل الحرس الوطني للجهاز العسكري بالقطاع الغربي اللواء ركن مانع بن عمر أبا العلاء. وكان في استقباله قادة الوحدات ومديرو الإدارات بالقطاع. ومن جهته بيَّن اللواء أبا العلاء أن حفل المعايدة الذي تقيمه الوكالة كل عام يهدف إلى توطيد أواصر المحبة والأخوة بين كافة منسوبيها.

ماجد الديحاني - جدة

جامعي الخبر يعايد منسوبيه

لقطة جماعية

نظمت جامعة الإمام عبدالرحمن بن فيصل ممثلة بإدارة العلاقات العامة والإعلام حفل معايدة لمنسوبي مستشفى الملك فهد الجامعي بالخبر بحضور مدير الجامعة الدكتور عبدالله الربيش ونائب مدير الخدمات الطبية المساندة د.ماجد العبدلي ومجموعة من الأطباء ومنسوبي المستشفى ومدير العلاقات العامة والإعلام م. طفيل اليوسف، في المجمع السكني رقم ١ التابع للمستشفى وتبادل الجميع التهاني بالعيد السعيد.

عبدالله عابد - الدمام

حكومية

إعلانات

تعلن الهيئة العامة للموانئ بالرياض
عن طرح المنافسة التالية

إسم المنافسة	رقمها	قيمتها
توريد وتركيب محولات كهربائية بميناء جازان	٧٩٧١٨	٥,٠٠٠ ريال

آخر موعد لتقديم العطاءات: الساعة ١٠ صباحاً الأربعاء ١٤٣٩/١١/٢٦هـ الموافق ٢٠١٨/٠٨/٠٨م
موعد فتح المظاريف: الساعة ١١ صباحا الأربعاء ١٤٣٩/١١/٢٦هـ الموافق ٢٠١٨/٠٨/٠٨م
شراء وتعميل المنافسات عن طريق موقع بوابة المشتريات الحكومية (منافسات)
www.saudiegp.sa

تعلن الهيئة العامة للموانئ بالرياض
عن طرح المنافسة التالية

إسم المنافسة	رقمها	قيمتها
توريد وتركيب برج هوائي الارسال بمحطة الموسم لنظام (لوران سي) وتنفيذ أعمال إصلاح مدنية وفنية لمحطات أنظمة تحديد المواقع	٧٩٧١٧	٣,٠٠٠ ثلاثة آلاف ريال

آخر موعد لتقديم العطاءات: الساعة ١٠ صباحا الأربعاء ١٤٣٩/١٢/٢٦هـ الموافق ٢٠١٨/٠٩/٠٦م
موعد فتح المظاريف: الساعة ١١ صباحا الأربعاء ١٤٣٩/١٢/٢٦هـ الموافق ٢٠١٨/٠٩/٠٦م
شراء وتعميل المنافسات عن طريق موقع بوابة المشتريات الحكومية (منافسات)
www.saudiegp.sa

تعلن أمانة محافظة الطائف
(بلدية المويه) عن طرح المنافسات التالية

اسم الجهة	اسم المشروع	رقم المشروع	قيمة الوثائق
بلدية المويه أمانة الطائف	استكمال مسالخ بقرى المويه	٠١٩/٠١٦/٧٠١/٤٠٦٠٦٩٩٠١/٣١١١٣١٩	٢٠٠٠ ريال
بلدية المويه أمانة الطائف	تسوير مقابر ومغاسل موتى	١٩/١٦/٧٠١/٤٠٠٠٥٠١٠٠/٣١١١٣١٩	٢٠٠٠ ريال

آخر موعد لتقديم العطاءات : ١٤٣٩/١١/١٦هـ
موعد فتح المظاريف : ١٤٣٩/١١/١٧هـ

- مكان بيع وثائق المنافسة :- موقع تبادل الحكومي .
- آخر موعد لقبول العطاءات – الأحد الموافق ١٤٣٩/١١/١٦هـ الساعة الواحدة ظهراً .
- مكان قبول العطاءات – بلدية المويه .
- مكان فتح المظاريف – بلدية المويه .
- موعد فتح المظاريف – يوم الإثنين الموافق ١٤٣٩/١١/١٧هـ الساعة العاشرة صباحاً .

x- مرفقات العطاء :-

١- ضمان بنكي بنسبة (١٪) من قيمة العطاء ولمدة لا تقل عن تسعين يوماً من التاريخ المحدد لفتح المظاريف ويراعى الفوارق بين التقويمين الهجري والميلادي .
٢- صورة من السجل التجاري ساري المفعول .
٣-صورة من شهادة تسديد الزكاة والدخل سارية المفعول .
٤-صورة من شهادة الإشتراك بالغرفة التجارية سارية المفعول .
٥-صورة من شهادة التصنيف سارية المفعول .
٦-صورة من ترخيص مزاولة المهنة) .
٧- شهادة إشتراك بالجمعية السعودية للمقاولين .
٨-مراعاة أن يتم وضع جدول الكميات بأسعار المقاول على قرص CD بالإضافة إلى النسخة الورقية وتختيمها ووضعها داخل المظروف الخاص بعطاء المقاول .

(إعلان)

تهيب اللجنة المشكلة بالأمر السامي الكريم بالمواطنين الذين صدرت لهم صكوك أراضي من المحكمة العامة بالمحافظة من عام ١٣٩٢ هـ إلى ١٤٠٣ هـ, مراجعة محافظة ينبع وتزويدها بنسخة من الصك والرفع المساحي أن وجد وصورة من الهوية الوطنية لمالك العقار موضحاً عليها العنوان ووسيلة اتصال خلال تسعين يوماً من تاريخ الإعلان وذلك لحصرها تمهيداً لرفعها للمقام السامي.. والله ولي التوفيق

إدارة العلاقات العامة والإعلام بالإمارة
imarat_almadina

الأمن العام

تعلن شعبة مرور محافظة ينبع

عن رغبتها في بيع عدد من الدراجات النارية والتي مضى على حجزها المدة النظامية ولم يراجع مالكوها لإستلامها وذلك يوم الثلاثاء الموافق ١٤٣٩/١٠/١٨هـ بمقر شعبة مرور محافظة ينبع في تمام الساعة التاسعة صباحاً .

عكاظ 12: مسرحيات.. أوبرا.. وتخت مصري

كاظم الساهر.. المهندس.. والجسمي يصدحون في ليالي الطائف

عبدالرحمن المنصوري - الطائف

سيعيش زوار عكاظ هذا العام تنوعًا ثقافيًا في مختلف الفعاليات المعدة، وذلك بمشاركة عدد من المثقفين والأدباء والشعراء العرب، ويتضمَّن البرنامج ١٨٠ فعالية،

من أبرزها:

- (10) ندوات ثقافية.
- (8) ورش عمل.
- (3) أمسيات شعرية.
- مسابقة للعروض المسرحية.
- مسابقة للفنون الشعبية.
- حفلات غنائية للفنانين: كاظم الساهر، حسين الجسمي، ماجد المهندس.
- مسرحية للفنان الكويتي طارق العلي.
- كما سيكون لضيف شرف المهرجان: جمهورية مصر حضورها، من خلال ثلاث ليال عكاظية، بتقديم الأوبرا المصرية والتخت.

مسابقات جوائز عكاظ

- إجمالي المشاركات في جميع المسابقات 492 مشاركًا.
- تم تحكيم 6 جوائز تقدم لها 157 مشاركًا.
- بقيت 7 جوائز سيتم تحكيمها داخل السوق في مسابقات تفاعلية وتقدم لها 335 مشاركًا، على النحو التالي:
- مسابقة الفنون الشعبية تقدم لها 14 فرقة.
- مسابقة أطفال عكاظ للفنون الشعبية تقدمت فرقتان
- مسابقة خطيب عكاظ للنشء عدد المتقدمين 15.
- جائزة عكاظ للحرف والصناعات اليدوية عدد المتقدمين 260.
- مسابقة عكاظ للإبداع المسرحي تقدمت 11 فرقة مسرحية.
- مسابقة عكاظ للتصوير الضوئي، عدد المتقدمين 32.

العالم يضبط إيقاعه على صوت الموسيقى

المدينة - جدة

تشهد العديد من أقطار العالم هذه الأيام الاحتفال باليوم العالمي للموسيقى، بإحياء الحفلات والمهرجانات الجماعية، في المسارح، والهواء الطلق، فاتحة المجال أمام المواهب لتلتقي بالمحترفين في تظاهرة تكتب حضورها في دفتر المسرة والفرح بحضور الموسيقى.. وعلى الرغم من رسوخ الموسيقى في حياة الإنسان منذ آماد وأزمنة بعيدة، واحتلالها لمساحة كبيرة في نشاطه، وارتباطها بمواسمه المختلفة، بما جعل منها «لغة عالمية» بامتياز؛ إلا أن تسمية يوم عالمي للاحتفاء بها قد جاء متأخرًا جدًا قياسًا لعالميتها، وكان ذلك تحديدًا في يوم ٢١ يونيو ١٩٨٢ عندما أطلقت وزارة الثقافة الفرنسية، التي كان يتولاها جاك لانج، في عهد الرئيس فرانسوا ميتران مبادرة تحت شعار «اعزفوا الموسيقي في عيد الموسيقي»، مستقطبة لها آلاف الموسيقيين المحترفين والهواة، لتجد الاستجابة الفورية من الدول الفرانكوفونية والمتوسطية، بما أسس لقيام احتفالية عالمية، في ما بعد، حيث انتشرت عالميًا في العام ١٩٨٥م.

روبوت يصنع المعدات الثقيلة في الفضاء بتقنية 3D

أحمد الليثي - القاهرة

أعلن مؤسسو شركة «ميد إن سبيس»، تطوير نظام «آركينوت»، وهو عبارة عن روبوت قادر على تصنيع المعدات الثقيلة بما فيها الأقمار الاصطناعية، والمركبات في الفضاء بواسطة تقنية الطباعة ثلاثية الأبعاد «٣D». ويتكون الجهاز من طابعة ثلاثية الأبعاد، وخراطيش مملوءة بالبلاستيك والسبائك وأذرع روبوتية مبرمجة لتجميع الأشياء الكبيرة التي تنتجها الطابعة، وذلك دون أي إشراف بشري.

ويساعد الجهاز رواد الفضاء على إصلاح سفنهم دون الحاجة إلى الكثير من المواد، ودون التعرض للمخاطر التي عاني منها طاقم «Apollo ١٣» في عام ١٩٧٠.

كاريكاتير

تمثال من الشكولاتة بحجم ميسي

وكالات - موسكو

عندما أدرك مجموعة من صانعي الحلوى في موسكو أن ليونيل ميسي سيحتفل بعيد ميلاده خلال نهائيات كأس العالم لكرة القدم قرروا تقديم هدية عن طريق صناعة تمثال ضخم من الشكولاتة بالحجم الحقيقي لقائد منتخب الأرجنتين.

وعمل فريق مكون من خمسة أشخاص في أحد متاجر الحلوى في موسكو لحوالى أسبوع كامل لنحت تمثال من الشكولاتة يزن ٦٠ كيلوجرامًا للاحتفال بعيد ميلاد ميسي ٣١ أمس .

وقالت داريا مالكينا رئيسة مجموعة صانعي الحلوى «لقد أدركنا عن طريق المصادفة أن عيد ميلاد ميسي ٢٤ يونيو. وفكرنا في أنه لم لا نقوم بصناعة هدية إلى ليونيل عن طريق تمثال من الشكولاتة يجسده».

وأضافت مالكينا: إنها تواصلت مع ممثلي ميسي لإهدائه التمثال في عيد ميلاده وقالت ضاحكة «سنقدم ليونيل ميسي إلى ليونيل ميسي».

نوال تختتم حفلات العيد.. وتبدأ بقيادة السيارة

فهد زيدان - جدة

ظهرت الفنانة نوال الكويتية، مساء أمس الأول وهي تقود سيارتها في شوارع الرياض متوجهة من مركز الملك فهد الثقافي، الذي أقيم فيه الحفل الخاص بالنساء، إلى مقر إقامتها، وذلك صبيحة بدء تنفيذ القرار بقيادة المرأة للسيارة في السعودية، وتحدثت نوال وهي تظهر بغطاء على الرأس أنها سعيدة جدًا بهذا القرار، وأنه يأتي في الصالح العام للمجتمع، وواصلت نوال حديثها عبر سناب شات مدير شركة ورتانا سالم الهندي أنها فخورة جدًا باعتبارها أول فنانة خليجية وعربية تقود السيارة في السعودية، مشيرةً إلى أن الفتيات بحاجة إلى مزيد من الثقة، وذلك بمساعدة الشباب لهن في الطرقات، كما أن الفتاة يجب أن تظهر بالمظهر اللائق الذي يظهر الفتاة السعودية على حقيقتها، الجدير بالذكر أن الفنانة نوال قد اختتمت مساء أمس الأول حفلات العيد، التي جاءت تحت رعاية وإشراف الهيئة العامة للثقافة، وتضمنت الحفلات عددًا من مناطق المملكة.

نوال تقود سيارتها في الرياض

السعودية «اسيل» تقود «فورمولا ١» في يوم تاريخي

رويترز - باريس

أعطت أسيل الحمد إشارة انطلاق عهد جديد للسعوديات في رياضة السيارات أمس الأحد مع استعدادها لقيادة سيارة فورمولا ١ حول الحلبة التي تستضيف جائزة فرنسا الكبرى أمام آلاف المشجعين.

وتأتي هذه اللفتة على حلبة بول ريكار في لوكاستيليه، على متن سيارة لوتس رينو ئي٢٠ الفائزة بسباق عام ٢٠١٢، في اليوم الذي تم فيه رفع الحظر عن قيادة النساء للسيارات في شوارع المملكة.

وأبلغت أسيل رويترز في مقابلة في مقر فريق رينو في الحلبة «أمس لا يتعلق فقط بالاحتفال بعهد جديد للنساء في قيادة السيارات، لكنه أيضا يوم ميلاد السيدات في رياضة السيارات في السعودية.

واضافت: «أهم شيء أتطلع إليه هو أن أرى الجيل القادم والفتيات الصغيرات يحاولن (ممارسة رياضة السيارات)». وأضافت «أريد أن أشاهدهن وهن يتدربن ويتعاملن مع هذه الرياضة بجدية. سيكون هذا أكبر إنجاز لي».

ولن تقود أسيل سيارة فورمولا ١ لأول مرة أمس، إذ اختبرت سيدة الأعمال ومهندسة التصميم الداخلي السعودية السيارة نفسها على الحلبة في الخامس من يونيو من أجل التعود عليها.