المدينة المنورة
AlMadina
صوتك.. قلمنا
تأسست في عام ١٣٥٦هـ

أعلنها الملك 1020 مليار ريال ميزانية 2020

833 مليار إيرادات وحرص على استكمال تحقيق أهداف رؤية 2030 ◆ تمديد صرف بدل غلاء المعيشة سنة إضافية حتى نهاية 2020

واس - الرياض

أعلن خادم الحرمين الشريفين الملك سلمان بن عبدالعزيز أمس ميزانية عام ٢٠٢٠ بقيمة ١٠٢٠ مليار ريال (تريليون و ٢٠ مليار ريال). وقال الملك سلمان إن ميزانية العام المالي الجديد تعزز مسيرة التنمية في المملكة، وتهدف إلى دعم النمو والاستقرار الاقتصادي والمالي.

وقال خادم الحرمين إن هذا المستوى من الإنفاق يؤكد حرصنا على استكمال تحقيق أهداف رؤية المملكة ٢٠٣٠، وتعد هذه الميزانية استمراراً لسياسة الحكومة في تطوير المرافق والخدمات الأساسية للمواطنين، وتعزيز برامج الحماية الاجتماعية، والارتقاء بالخدمات الحكومية، ورفع مستوى جودة الحياة، ودعم خطط الإسكان. ووجه الملك الجهات المختصة بتمديد صرف بدل غلاء المعيشة سنة إضافية حتى نهاية عام ٢٠٢٠م. كما وجه الوزراء والمسؤولين كلاً فيما يخصه بالالتزام الفاعل في تنفيذ ما تضمنته الميزانية من برامج ومشاريع تنموية واجتماعية.

- الميزانية الجديدة تدعم النمو والاستقرار الاقتصادي والمالي
- عازمون على الاستمرار في تنفيذ الإصلاحات الاقتصادية
- تنويع مصادر الدخل بما في ذلك استثمار متحصلات «أرامكو»
- الاستخدام الأمثل للموارد المتاحة وتمكين القطاع الخاص

ولي العهد: رفع جودة الحياة والإصلاحات الاقتصادية تؤتي أُكُلها

تطوير المرافق الأساسية للمواطنين وتعزيز برامج الحماية الاجتماعية ◆ الارتقاء بالخدمات الحكومية ورفع مستوى جودة الحياة ودعم خطط الإسكان

- رفع مستوى شفافية وكفاءة الإنفاق الحكومي لتعزيز النمو
- حريصون على استكمال تحقيق أهداف رؤية المملكة 2030
- الالتزام الفاعل في تنفيذ ما تضمنته الميزانية من برامج ومشاريع

الجدعان: 917 مليار ريال إيرادات فعلية.. و1048 مليارًا للإنفاق

نمو الناتج المحلي الإجمالي غير النفطي الخاص 3.4٪

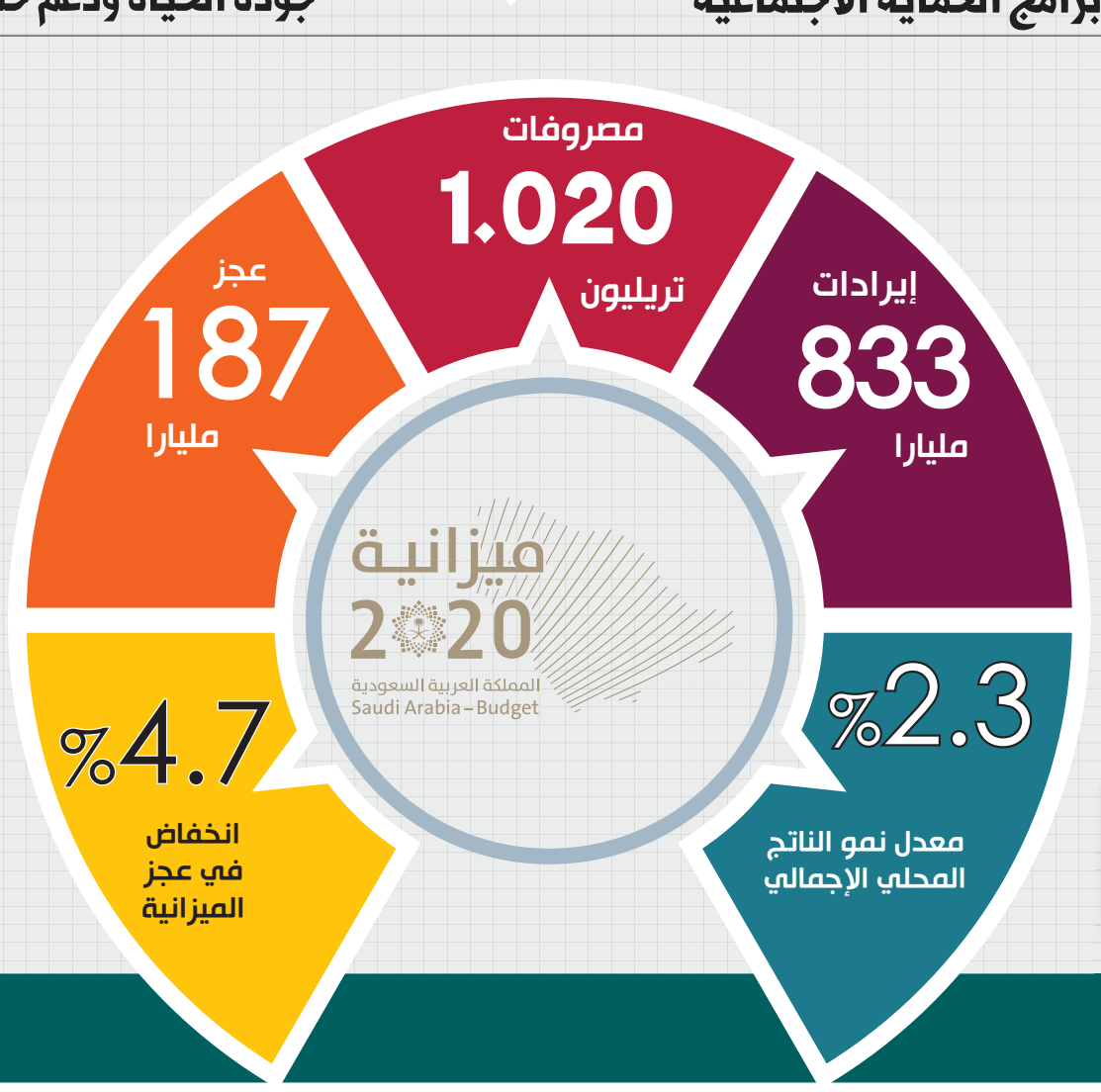

الوزاري الخليجي يبحث أعمال القمة الخليجية الـ40

واس - الرياض

بحث وزراء خارجية دول مجلس التعاون لدول الخليج العربية، في مقر الأمانة العامة بمدينة الرياض أمس، أعمال الدورة الـ ١٤٥ للمجلس الوزاري لمجلس التعاون «التحضيرية» للدورة الأربعين للمجلس الأعلى.

وقال الأمين العام لمجلس التعاونإن وزراء الخارجية بحثوا الموضوعات المدرجة على جدول أعمال الدورة التحضيرية، بما في ذلك تقرير الأمانة العامة حول ما تم تنفيذه بشأن قرارات مقام المجلس الأعلى، والمجلس الوزاري الموقر.

11-10

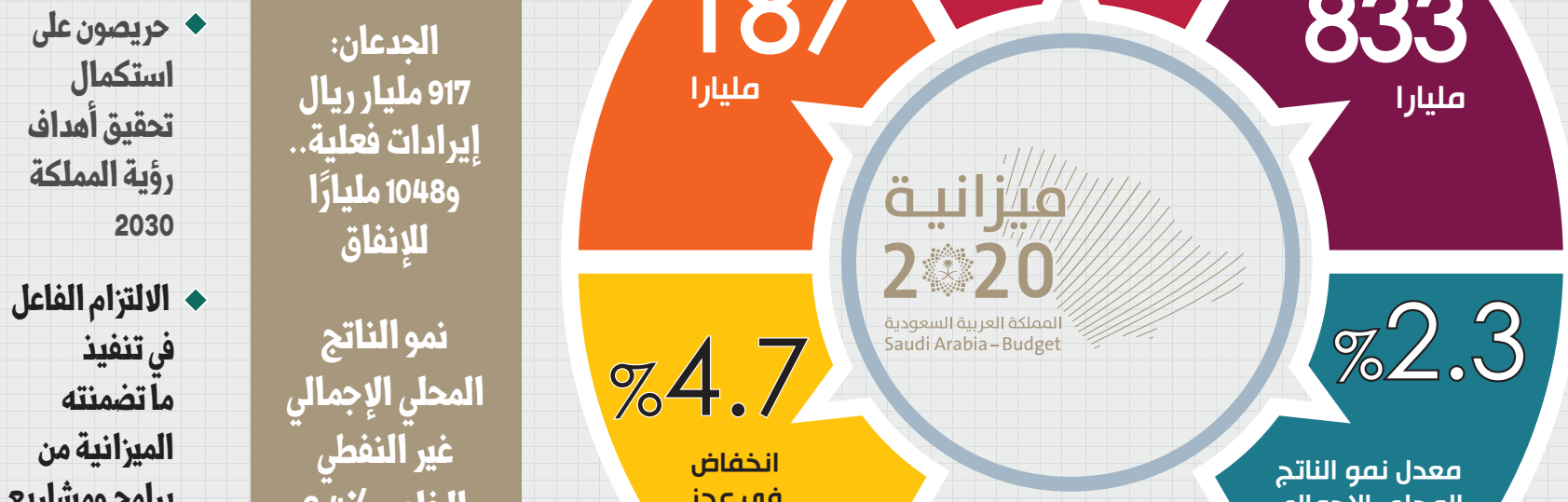

خلال ترؤسه جلسة مجلس الوزراء في قصر اليمامة

خادم الحرمين: 1020 مليار ريال ميزانية 2020 لتعزيز الإصلاحات

واس - الرياض

أعلن خادم الحرمين الشريفين الملك سلمان بن عبدالعزيز آل سعود أمس عن ميزانية عام ٢٠٢٠ بقيمة ١,٢٠ مليار ريال (تريليون و٢٠ مليار ريال)، خلال ترؤسه جلسة مجلس الوزراء أمس في قصر اليمامة.

وقال الملك سلمان إن ميزانية العام المالي الجديد تعزز مسيرة التنمية في المملكة، وتهدف إلى دعم النمو والاستقرار الاقتصادي والمالي.

وأضاف إننا عازمون على الاستمرار في تنفيذ الإصلاحات الاقتصادية، وتنويع مصادر الدخل بما في ذلك استثمار متحصلات طرح شركة أرامكو السعودية من قبل صندوق الاستثمارات العامة، والاستخدام الأمثل للموارد المتاحة، وتمكين القطاع الخاص، ورفع مستوى شفافية وكفاءة الإنفاق الحكومي لتعزيز معدلات النمو والتنمية.

وقال خادم الحرمين إن هذا المستوى من الإنفاق يؤكد حرصنا على استكمال تحقيق أهداف رؤية المملكة ٢٠٣٠، وتعد هذه الميزانية استمرارًا لسياسة الحكومة في تطوير المرافق والخدمات الأساسية للمواطنين، وتعزيز برامج الحماية الاجتماعية، والارتقاء بالخدمات الحكومية، ورفع مستوى جودة الحياة، ودعم خطط الإسكان.

ووجه الملك الجهات المختصة بتمديد صرف بدل غلاء المعيشة سنة إضافية حتى نهاية عام ٢٠٢٠م. كما وجه الوزراء والمسؤولين كلاً فيما يخصه بالالتزام الفاعل في تنفيذ ما تضمَّنته الميزانية من برامج ومشروعات تنموية واجتماعية.

نص كلمة خادم الحرمين الشريفين

بسم الله الرحمن الرحيم.. الحمد لله رب العالمين والصلاة والسلام على رسول الله..السلام عليكم ورحمة الله وبركاته،،

بعون الله وتوفيقه نعلن عن ميزانية العام القادم ١٤٤١ / ١٤٤٢ هجري الموافق (٢٠٢٠ ميلادي) التي تعزز مسيرة التنمية في المملكة، وتهدف إلى دعم النمو والاستقرار الاقتصادي والمالي.

إننا عازمون - بعون الله - على الاستمرار في تنفيذ الإصلاحات الاقتصادية، وتنويع مصادر الدخل بما في ذلك استثمار متحصلات طرح شركة أرامكو السعودية من قبل صندوق الاستثمارات العامة، والاستخدام الأمثل للموارد المتاحة، وتمكين القطاع الخاص، ورفع مستوى شفافية وكفاءة الإنفاق الحكومي لتعزيز معدلات النمو والتنمية.

ويبلغ الإنفاق في هذه الميزانية (تريليون وعشرين مليار ريال). إن هذا المستوى من الإنفاق يؤكد حرصنا على استكمال تحقيق أهداف رؤية المملكة ٢٠٣٠، وتعد هذه الميزانية استمرارًا لسياسة الحكومة في تطوير المرافق والخدمات الأساسية للمواطنين، وتعزيز برامج الحماية الاجتماعية، والارتقاء بالخدمات الحكومية، ورفع مستوى جودة الحياة، ودعم خطط الإسكان.

وقد وجهنا الجهات المختصة بتمديد صرف بدل غلاء المعيشة سنة إضافية حتى نهاية عام ٢٠٢٠م.

كما وجهنا الوزراء والمسؤولين كلاً فيما يخصه بالالتزام الفاعل في تنفيذ ما تضمَّنته الميزانية من برامج ومشروعات تنموية واجتماعية.

نحمد الله على نعمة الأمن والأمان والاستقرار التي حبانا الله، وسنواصل العمل بكل ما نملك من موارد وطاقات وفي مقدمتها المواطن السعودي لتحقيق أهدافنا، مستعينين بالله عز وجل ومتوكلين عليه.

- تمديد صرف بدل غلاء المعيشة سنة إضافية حتى نهاية 2020
- الميزانية الجديدة تدعم النمو والاستقرار الاقتصادي والمالي
- عازمون على الاستمرار في تنفيذ الإصلاحات الاقتصادية
- تنويع مصادر الدخل بما في ذلك استثمار متحصلات «أرامكو»
- الاستخدام الأمثل للموارد المتاحة وتمكين القطاع الخاص
- رفع مستوى شفافية وكفاءة الإنفاق الحكومي لتعزيز النمو
- حريصون على استكمال تحقيق أهداف رؤية المملكة 2030
- استمرار تطوير المرافق والخدمات الأساسية للمواطنين
- تعزيز برامج الحماية الاجتماعية والارتقاء بالخدمات الحكومية
- رفع مستوى جودة الحياة ودعم خطط الإسكان في المناطق
- الالتزام الفاعل في تنفيذ ما تضمنته الميزانية من برامج ومشروعات

03
المدينة
الثلاثاء ١٣ ربيع الآخر ١٤٤١هـ - ١٠ ديسمبر ٢٠١٩م
(العدد ٢٠٦٨٤) السنة السادسة والثمانون

أكد أن طرح «أرامكو» خطوة كبيرة لتعزيز دور القطاع الخاص

ولي العهد: رفع جودة الحياة وتوفير فرص أفضل للأجيال القادمة

- مرحلة التحول الاقتصادي تتقدم بوتيرة ثابتة
- الميزانية تعزز الالتزام بتنفيذ الإصلاحات
- الحكومة تعمل على تحسين فرص العمل
- تنويع الاقتصاد ورفع كفاءة الإنفاق
- الإصلاحات الاقتصادية بدأت تؤتي آثارها الإيجابية
- تمكين القطاع الخاص للقيام بدوره الرئيس
- الحكومة نفذت مشروعات كبرى في قطاعات حيوية
- نستهدف إيجاد بيئة استثمارية جاذبة
- سياسات الضبط المالي ساهمت في خفض العجز
- ميزانية 2020 ستستمر في دعم برامج تحقيق الرؤية
- تحقيق أفضل استخدام لموارد الدولة
- تطوير وتحديث البنى التحتية والخدمات الحكومية

واس - الرياض

أكد صاحب السمو الملكي الأمير محمد بن سلمان بن عبدالعزيز آل سعود ولي العهد نائب رئيس مجلس الوزراء وزير الدفاع رئيس مجلس الشؤون الاقتصادية والتنمية أن الحكومة تعمل على رفع مستويات جودة الحياة للمواطن، من خلال الجهود في تنمية وتنويع الاقتصاد وتحسين فرص العمل وتعزيز فاعلية الخدمات الحكومية، وأن يكون ذلك في ظل استقرار مالي واقتصادي والذي يعتبر الركيزة الأساسية للنمو الاقتصادي المستدام منوهًا سموه بالمضامين السامية لكلمة خادم الحرمين الشريفين الملك سلمان بن عبدالعزيز آل سعود بمناسبة صدور الميزانية العامة للدولة للعام المالي ٢٠٢٠م وحرصه – أيده الله – على تنفيذ الإصلاحات الاقتصادية، وأكد سموه أن مرحلة التحول الاقتصادي التي تتبناها حكومة المملكة تتقدم بوتيرة ثابتة وفقًا لرؤية المملكة ٢٠٣٠، ولقد جاءت الميزانية لتعزز الالتزام بتنفيذ الإصلاحات والخطط والبرامج الرامية لتحقيق ما تضمَّنته الإستراتيجية ووضع أهداف محددة ومحاور متعددة لتحقيق مجتمع حيوي واقتصاد مزدهر ووطن طموح.

وأوضح سموه أن الإصلاحات الاقتصادية والهيكلية التي تم تطبيقها خلال الثلاث سنوات الماضية بدأت تؤتي آثارها الإيجابية على الأداء الفعلي المالي والاقتصادي، فقد حققت المملكة بحمد الله مؤخرًا ارتفاعًا ملحوظًا في معدلات نمو الناتج المحلي الإجمالي الحقيقي للقطاع غير النفطي، وعملت الحكومة لتمكين القطاع الخاص من القيام بدوره الرئيس في الاقتصاد مع مؤشرات إيجابية وتسجيل عدد من قطاعات الأعمال نموًا إيجابيًا متميزًا، كما قامت الحكومة بتنفيذ مشروعات كبرى في قطاعات حيوية وأنشطة مختلفة ستسهم بعون الله في تحقيق أهداف النمو للنشاط الاقتصادي وتنمية فرص العمل للمواطنين.

وأكد سموه على أهمية المشاركة مع القطاع الخاص كشريك رئيس وحيوي في التنمية بالمملكة مشيرًا إلى الإصلاحات المستمرة التي تقوم بها الحكومة في مجال تطوير مناخ الأعمال وتهيئة بيئة جاذبة للمستثمرين للمساهمة في تعزيز النمو الاقتصادي وقد أثمر ذلك عن تحسن كبير لترتيب المملكة في المؤشرات الدولية المعنية بالتنافسية وسهولة ممارسة الأعمال.

بيئة استثمارية جاذبة

وأضاف سمو ولي العهد قائلًا «نستهدف إيجاد بيئة استثمارية جاذبة تساهم في توجيه الاقتصاد الوطني نحو آفاق واسعة من التنويع والنمو والازدهار وستستمر الحكومة في المضي قدمًا في تنفيذ مراحل التحول الاقتصادي والتقدم في تنويع القاعدة الإنتاجية في الاقتصاد مع الحفاظ على الاستدامة المالية وبما يتيح فرصًا أوسع لمستقبل أفضل للأجيال الحالية والقادمة.

وذكر سموه في تصريح صحفي عقب الإعلان عن الميزانية العامة للدولة للسنة المالية ١٤٤١ / ١٤٤٢هـ (٢٠٢٠م) الحكومة لديها رؤية واضحة وأهداف ثابتة وخطط محددة نعمل على التقدم في تنفيذها مع الحفاظ على الاستقرار المالي والاقتصادي كركيزة أساسية للنمو الاقتصادي المستدام، وإن النتائج والمؤشرات المالية والاقتصادية تؤكد أننا نتقدم بشكل إيجابي ونحن نراجع ونحدث بشكل مستمر سياسات والإجراءات والبرامج المنفذة للتأكد من فاعليتها ولتصحيح مسارها كلما دعت الحاجة إلى ذلك وبما يحقق أهداف الرؤية أخذًا في الاعتبار الظروف المالية والاقتصادية العالمية وما فيه المصلحة للوطن والمواطن.

وقال سموه إن ميزانية العام ٢٠٢٠م تأتي في ظل مناخ اقتصادي عالمي تسوده التحديات والمخاطر والسياسات الحمائية، وهو ما يستوجب توفر المرونة في إدارة المالية العامة وتعزيز قدرة الاقتصاد في مواجهة هذه التحديات والمخاطر ونستهدف من خلال هذه الميزانية الاستفادة مما تم تحقيقه من برامج والبناء عليها ليمكن استمرار التوازن بين وتيرة معدلات النمو الاقتصادي والحفاظ على الاستقرار المالي المستدام الذي يضمن دعم هذا النمو.

تطوير إدارة المالية العامة

كما أكد سموه أن سياسات الضبط المالي وتطوير إدارة المالية العامة وكفاءتها ساهمت في الاستمرار في خفض العجز في الميزانية، حيث يتوقع أن يبلغ العجز في عام ٢٠١٩م نحو (٤ر٧ ٪) من الناتج المحلي الإجمالي مقابل (٥ ر ٩ ٪) في عام ٢٠١٨ م و(٩ر٣ ٪) في عام ٢٠١٧ م، وهو ما يؤكد استمرار الجهود بما يكفل الاستدامة المالية مع التقدم في تنفيذ المشروعات وتنمية القطاع الخاص.

وأكد سموه أن ميزانية العام ٢٠٢٠ م ستستمر في دعم برامج تحقيق الرؤية من خلال المساهمة في تمويل المشروعات الكبرى وتنمية أعمال المنشآت المتوسطة والصغيرة ومتناهية الصغر ودعم رواد الأعمال التي تعد من أهم محركات النمو الاقتصادي والتي من شأنها كذلك تنويع الاقتصاد وفتح مجالات جديدة للاستثمار والتوظيف، مع مراجعة بعض هذه البرامج والجداول الزمنية لتنفيذها للتأكد من تحقيقها للعائد المستهدف منها، مع استمرار العمل على تطوير وتحديث البنى التحتية والخدمات الحكومية، مشددًا على تركيز الحكومة على رفع كفاءة الإنفاق وتحسين جودته بما يحقق أفضل استخدام لموارد الدولة المتاحة وأعلى عائد اجتماعي واقتصادي ممكن.

طرح أرامكو

كما لفت سموه إلى الطرح العام لشركة (أرامكو) باعتبارها خطوة كبيرة وداعمة في تعزيز دور ومشاركة القطاع الخاص في الاقتصاد، وأن آفاق الفرص المتاحة للقطاع الخاص سوف تزداد خلال الفترة المقبلة بما يعزز دوره في نمو وتنويع الاقتصاد وزيادة معدلات التوظيف على المديين المتوسط والطويل.

وتناول سموه دور صندوق الاستثمارات العامة وصندوق التنمية الوطني في تحقيق رؤية المملكة ٢٠٣٠ من خلال كونهما الذراع الاستثماري المحلي والخارجي والذراع التنموي للاقتصاد المحلي المساهم في تنويع الاقتصاد ومصادر الدخل، وهذه من أهم الأهداف الإستراتيجية التي تسعى الرؤية إلى تحقيقها، مع التأكيد على دورهما المكمل والممكن للقطاع الخاص.

نمو الناتج المحلي الإجمالي غير النفطي الخاص 3,4٪

الجدعان: 917 مليار ريال إيرادات فعلية.. و1048 مليارًا للإنفاق

الجدعان

قدم وزير المالية محمد بن عبدالله الجدعان، عرضًا موجزًا عن الميزانية العامة للدولة، تحدث خلاله عن النتائج المالية للعام المالي الحالي ٢٠١٩م، واستعرض الملامح الرئيسة للميزانية العامة للعام المالي الجديد (٢٠٢٠)م.

وقال وزير المالية: إن إجمالي الإنفاق المعتمد قدره (١,٠٢٠) مليار ريال، وإيرادات مقدرة بـ٨٣٣ مليار ريال، وبعجز مقدر بنحو ١٨٧ مليار ريال (٦,٤ ٪ من الناتج المحلي الإجمالي)، ومن المتوقع أن يبلغ الإنفاق الفعلي لعام ٢٠١٩م ١,٠٤٨ مليار ريال، وإجمالي إيرادات فعلية بنحو ٩١٧ مليار ريال، وعجز عند ١٣١ مليار ريال (٤,٧ ٪ من الناتج المحلي الإجمالي).

وأفاد أن الميزانية تؤكد حرص الحكومة على مواصلة تنفيذ خطط الإنفاق الرئيسة، وتنفيذ المشاريع الكبرى، وبرامج تحقيق الرؤية، وتطوير البنية التحتية، وبرامج شبكة الحماية الاجتماعية، وتطوير الخدمات المقدمة للمواطنين وفق رؤية المملكة ٢٠٣٠، وتواصل ميزانية ٢٠٢٠م التركيز على قطاعيّ الصحة والتعليم، إذ بلغ ما تم تخصيصه لقطاع الصحة والتنمية الاجتماعية نحو ١٦٧ مليار ريال، ولقطاع التعليم نحو ١٩٣ مليار ريال، بما يمثل نسبة ٣٥ ٪ من إجمالي الإنفاق المعتمد.

وقال: «إنه من المُقدّر أن تصل نسبة إجمالي الدين العام في نهاية العام ٢٠٢٠م إلى ٢٦ ٪ من الناتج المحلي الإجمالي، وذلك في ضوء سياسة الاقتراض الحكومي، التي توازن بين السحب من الاحتياطي العام للدولة ومصادر التمويل الأخرى من داخل وخارج المملكة للمحافظة على مستويات ملائمة للسيولة المحلية، وكذلك الاستفادة من تدفقات النقد الأجنبي، وتشير مراجعة تقديرات المدى المتوسط لمعدلات نمو الناتج المحلي الإجمالي الحقيقي، إلى نمو بنحو ٢,٣ ٪ في العام ٢٠٢٠م، ويتوقع استمرار وتيرة النمو على المدى المتوسط».

ونوّه وزير المالية بما جاء في بيان الميزانية العامة للدولة للعام ٢٠٢٠م من النمو الملحوظ في قطاعات الاقتصاد المختلفة خلال العام ٢٠١٩م، حيث بلغ نمو الناتج المحلي الإجمالي غير النفطي الخاص ٣,٤ ٪ خلال الربع الثاني من العام، مؤكدًا استمرار الحكومة في تنفيذ أهدافها الاستراتيجية لتنويع القاعدة الاقتصادية من خلال إيجاد بيئة مناسبة للاستثمار في القطاعات الواعدة، والاستمرار في توفير إطار اقتصادي مستقر، ومناخ استثماري ملائم، بالإضافة إلى تعزيز البنية التحتية التشريعية، مع تعزيز شبكة الحماية الاجتماعية، وتمكين القطاع الخاص، ومن المتوقع أن ترتفع مساهمة القطاع الخاص في النمو والتوظيف على المدى المتوسط.

وأشار إلى نمو عدد من القطاعات الواعدة خلال الربع الثاني من العام ٢٠١٩م، حيث نما قطاع تجارة الجملة والتجزئة والمطاعم والفنادق بنسبة ٥,٨ ٪، كما سجل قطاع النقل والتخزين والاتصالات، الذي يشمل الخدمات اللوجستية والتقنية نموًا بلغت نسبته ٦,٤ ٪، وفي قطاع خدمات المال والتأمين والعقارات بلغت نسبة النمو ٥,٤ ٪، فيما سجل قطاع الخدمات الجماعية والاجتماعية الذي يشمل الرياضة والترفيه نموًا قدره ٧,٤ ٪، إضافة إلى نمو قطاع التشييد والبناء بنسبة ٤,٩ ٪.

وأكد أن بيان الميزانية يعكس توجه الحكومة في ترسيخ مبدأ الشفافية حول أداء المالية العامة في المملكة وتوجهاتها، بالإضافة إلى التقارير ربع السنوية، وتقرير البيان التمهيدي.

توضح كيفية تغطية العجز وإجراءات السحب

16 بندا للمرسوم الملكي تحدد أوجه

واس - الرياض

صدر أمس مرسوم ملكي بشأن الميزانية العامة للدولة للسنة المالية ١٤٤١ ـ ١٤٤٢هـ تضمن ١٦ بندا لأوجه صرف القطاعات المختلفة لمخصصاتها في الميزانية، وجاء المرسوم بعد الاطلاع على المواد (٧٢) و (٧٣) و (٧٦) و(٧٨) من النظام الأساسي للحكم و المواد (٢٥) و (٢٦) و (٢٧) من نظام مجلس الوزراء وبعد الاطلاع على الأمرين الساميين رقم (١٧٧٩٨) بتاريخ ١٦ / ٣ / ١٤٤١هـ وتوصية مجلس الشؤون الاقتصادية والتنمية بتاريخ ٢٢ / ٣ / ١٤٤١هـ.

وجاء المرسوم بعد الاطلاع على البيانات الخاصة بإيرادات ومصروفات الدولة للسنة المالية ١٤٤١ / ١٤٤٢ المرفوعة بكتاب وزير المالية رقم (٣٧٣٦) بتاريخ ٩ / ٤ / ١٤٤١هـ.

وبعد الاطلاع على قرار مجلس الوزراء رقم (٢٦٧) بتاريخ ١٢ / ٤ / ١٤٤١هـ.

187
مليار ريال قيمة العجز في الميزانية الجديدة

صدر أمس مرسوم ملكي بشأن الميزانية العامة للدولة للسنة المالية ١٤٤١ . ١٤٤٢هـ، ووفقا للمرسوم: تقدر إيرادات وتعتمد مصروفات الدولة للسنة المالية ١٤٤١ / ١٤٤٢، وفقاً لما يلي: تقدر الإيرادات بمبلغ (٨٣٣ر٠٠٠ر٠٠٠) ثمانمائة وثلاثة وثلاثين مليار ريال، و تعتمد المصروفات بمبلغ (١ر٠٢٠ر٠٠٠ر٠٠٠) تريليون وعشرين مليار ريال.

و يقدر العجز بمبلغ (١٨٧ر٠٠٠ر٠٠٠) مائة وسبعة وثمانين مليار ريال، و تستوفى الإيرادات المشار إليها في الفقرة (١) من البند (أولاً) من هذا المرسوم طبقاً للأنظمة المالية، وتودع جميعها بحساب جاري وزارة المالية في مؤسسة النقد العربي السعودي، و تصرف النفقات وفق الميزانية العامة للدولة والتعليمات الخاصة بها ولا يجوز استعمال الاعتماد في غير ما خصص له أو إصدار أمر بالالتزام أو بالصرف بما يتجاوز الاعتماد أو الالتزام بأي مصروف ليس له اعتماد في الميزانية.

تفويض وزير المالية في تغطية عجز الميزانية

أقر المرسوم الملكي تفويض وزير المالية فى تغطية عجز الميزانية العامة للدولة . بما يلي:

١ . السحب من حساب الاحتياطي العام للدولة.

٢ . الاقتراض أو التمويل (بما في ذلك إبرام أي اتفاقية أو أي معاملة مشابهة في طبيعتها للاقتراض وتقتضي تجارياً الاقتراض أو التمويل وما في حكمه بما في ذلك تحديد آليات المقابل المتحصل عليه لقاء الخدمات بما يشمل تحديد نسب من مبالغ الدين التي يتم الحصول عليها كمقابل للخدمات المقدمة، وإبرام اتفاقيات الخدمات الإلكترونية المتخصصة لدعم عمليات البحث والتقييم المالي لأدوات الدين ومنهجيات سدادها)، وإصدار أدوات الدين وإصدار الصكوك بأنواعها . داخل المملكة العربية السعودية وخارجها . وما يتطلب ذلك من:

أ . تأسيس شركات داخل المملكة وخارجها وتحديد شكلها بما يخدم الأغراض التي أسست من أجلها.

ب . إبرام العقود والاتفاقيات اللازمة في هذا الشأن بما في ذلك تضمينها الأحكام التي تستلزمها طبيعة تلك العقود أو الاتفاقيات، والأحكام الواردة في قرار مجلس الوزراء رقم (٣١٣) بتاريخ ٢٥ / ٧ / ١٤٣٧هـ والأمر السامي رقم (٣٦٦١٢) بتاريخ ٢٧ / ٧ / ١٤٣٧هـ، وقبول التحكيم سواءً داخل المملكة أو خارجها وتطبيق أنظمة غير الأنظمة السعودية لفض المنازعات التي تنشأ من تلك العقود أو الاتفاقيات.

ج . إصدار الضمانات الحكومية للأجهزة الحكومية الملحقة ميزانياتها بالميزانية العامة للدولة لدعم الاقتراض الخاص بهذه الأجهزة وما تصدره من أدوات دين وصكوك. على أن يراعى . من أجل رفع كفاءة إدارة الدين العام . ما يلي:

١ . لا يجوز للأجهزة الحكومية الملحقة ميزانياتها بالميزانية العامة للدولة، الاقتراض أو إصدار أي نوع من أدوات الدين أو إصدار الصكوك بأنواعها أو إصدار أي ضمان حكومي، إلا بعد موافقة خطية من وزير المالية.

٢ . لا يتم دعم الجهات الأخرى غير الملحقة ميزانياتها بالميزانية العامة للدولة ولا إصدار أي ضمان حكومي بشأن ما تقترضه من مبالغ، سواء من خلال الحصول على قروض أو إصدار أدوات دين وصكوك أو أي وسيلة أخرى من وسائل الإقراض، إلا بعد موافقة خطية من وزير المالية.

خامساً: ١ . يحول ما قد يتحقق من فائض في إيرادات الميزانية العامة للدولة إلى حساب الاحتياطي العام للدولة.

٢ . تفويض وزير المالية خلال السنة المالية . استثناءً من الفقرة (٢) من البند (أولاً) من هذا المرسوم والفقرة (١) من هذا البند . بتخصيص جزء من الإيرادات المحصلة بالزيادة عن المقدر لها والمودعة بحساب جاري وزارة المالية . تنفيذاً للأمر الملكي رقم (٥٥٦٨٥) بتاريخ ٣٠ / ١١ / ١٤٣٨هـ - للأجهزة الحكومية . القائمة والتي ستنشأ خلال السنة المالية الحالية . التي تنص أنظمتها أو تنظيماتها على تمويل نفقاتها من إيراداتها، بما يحقق الاستدامة والكفاءة في الإنفاق.

من الاحتياطي العام وملامح التشكيلات الإدارية

وضوابط الصرف في ميزانية الخير

السحب من الاحتياطي العام وفق الإجراءات النظامية

أكد المرسوم أن لوزير المالية السحب من الاحتياطي والاقتراض لتمويل سداد أصل الدين أو سداد الضمانات الحكومية الملزمة والصريحة أو سداد الالتزامات المالية التي لا تصنف كمصروفات من الميزانية بما في ذلك رؤوس أموال الصناديق التنموية التي يصدر بشأنها أوامر ملكية أو أوامر سامية.

سابعاً: لا يجوز السحب من الاحتياطي العام للدولة إلا وفقاً للإجراءات النظامية المتبعة، وذلك دون إخلال بما تقضي به الفقرة (١) من البند (رابعاً) والبند (سادساً) من هذا المرسوم.

ثامناً: تفويض وزير المالية بإضافة ما يصدر من أوامر ملكية وسامية وقرارات مجلس الوزراء التي تتعلق بالنفقات التي تصرف من فصل مصروفات الطوارئ رقم (٤٩) إلى مخصص دعم الميزانية.

تاسعاً: لوزير المالية . بالتنسيق مع كل جهة معنية للقطاع (الكهرباء، والمياه والصرف الصحي، والخطوط الحديدية، وغيرها من القطاعات ذات الصلة) . تعويض الشركات التي تدير المرافق العامة لتغطية الفرق في التعريفة المعتمدة في تلك القطاعات من خلال المبالغ المخصصة لذلك في الميزانية، وإصدار القرارات اللازمة لتحديد هذه الشركات ووضع الترتيبات والتنظيمات المالية المتعلقة في هذا الشأن وما يتوجب على تلك الشركات من التزامات مقابل ذلك.

عاشراً: ١ . تتم المناقلات بين فصول وفروع وأقسام الميزانية بقرار من وزير المالية، وللوزير المختص أو رئيس الجهة ذات الميزانية المستقلة إجراء المناقلات بين بنود النفقات العامة، وبين اعتمادات البرامج، وتكاليف واعتمادات المشاريع وفقاً للضوابط الواردة في تعليمات تنفيذ الميزانية.

٢ . يفوض وزير المالية بالنقل من الوفورات الفعلية المتحققة في اعتمادات بنود الميزانية العامة للدولة لتدبير احتياجات مستحقة على بنود أخرى.

حادي عشر: ١ . إذا ظهر خلال السنة المالية ١٤٤١ / ١٤٤٢ أن هناك مبالغ تم الالتزام بها خلال السنوات الماضية بما يتجاوز الاعتماد المقرر، جاز لوزير المالية . أو من ينيبه . الإذن بصرف تلك المبالغ من اعتمادات السنة المالية ١٤٤١ / ١٤٤٢، وإذا كان التجاوز في هذا الالتزام ناتجاً عن تصرف غير مبرر فيتم الرفع عن ذلك إلى رئيس مجلس الوزراء لاتخاذ ما يلزم نظاماً في هذا الشأن.

٢ . في حال وجود مستحقات مترتبة على سنوات مالية منتهية، تلتزم الجهات بصرفها من اعتمادات ميزانية السنة المالية الحالية ١٤٤١ / ١٤٤٢، ولا يحق للجهة طلب التعزيز وفقاً للأمر السامي التعميمي رقم (١٧٢٣٧) بتاريخ ١٤ / ٣ / ١٤٤١هـ إلا بعد التنسيق مع وزارة المالية وإثبات عدم وجود اعتمادات للبنود المختصة.

لا إحداث أو رفع لوظائف خلاف ما صدرت بها الميزانية

أقر المرسوم فى بنده الثانى عشر اعتماد التشكيلات الإدارية (الوظيفية) لكل جهة بحسب ما صدرت به الميزانية العامة للدولة، ولا يجوز تعديلها إلا وفقاً للإجراءات النظامية.

٢ . لا يجوز خلال السنة المالية إحداث أو رفع وظائف أو مراتب أو رتب خلاف ما صدرت بها الميزانية العامة للدولة، ويستثنى من ذلك تعيين الوزراء ومن في مرتبة وزير والمرتبة الممتازة وما يعادلها، والوظائف التي تحدث وفقاً للشروط التي تضمنها نظام الوظائف المؤقتة.

٣ . يجوز بقرار من وزير الخدمة المدنية تخفيض المراتب، أو تحوير مسميات الوظائف وفقاً لمقتضيات قواعد تصنيف الوظائف، وذلك بناءً على توصية من لجنة مكونة من مندوبين من وزارة المالية ووزارة الخدمة المدنية والجهة ذات العلاقة، على أنه لوزير الخدمة المدنية منح صلاحيات التخفيض والتحوير للوزير المختص وفقاً لضوابط توضع لهذا الغرض بالاتفاق مع وزير المالية.

٤ . يجوز بقرار من وزير المالية نقل الوظائف المعتمدة بين فصول وفروع الميزانية وكذلك نقل الوظائف داخل التشكيل الإداري الواحد للمرتبة (الحادية عشرة) فما فوق، وذلك بناءً على توصية من لجنة مكونة من مندوبين من وزارة المالية ووزارة الخدمة المدنية والجهة ذات العلاقة، وللوزير المختص أو رئيس الجهة المستقلة نقل الوظائف من المراتب (العاشرة) فما دون داخل التشكيل الإداري الواحد، وفقاً للضوابط والمعايير المحددة بموجب الأمر السامي رقم (٦٣٣٣٦) وتاريخ ٨ / ١٢ / ١٤٣٩هـ.

ثالث عشر: على الأجهزة الرقابية المختصة الاستمرار في متابعة تطبيق ما تقضي به الأوامر والمراسيم الملكية والأنظمة والتنظيمات واللوائح والقرارات والتعليمات ذات الصلة بتنفيذ الميزانية العامة للدولة.

رابع عشر: يصدر وزير المالية ما يأتي:

١ . القرارات والتعليمات اللازمة لتنفيذ هذه الميزانية في حدود القواعد المنصوص عليها في هذا المرسوم والأوامر والمراسيم الملكية والأنظمة والتنظيمات واللوائح والقرارات والتعليمات ذات الصلة بذلك.

٢ . ما يتصل بتحديد الجهات التي لا تسري عليها الأحكام التنظيمية الواردة في هذا المرسوم أو بعضها.

خامس عشر: يطبق ما يلزم نظاماً في حق من يخل بالأحكام والإجراءات والترتيبات الواردة في هذا المرسوم والأوامر والمراسيم الملكية والأنظمة والتنظيمات واللوائح والقرارات، والتعليمات المبنية على ذلك.

سادس عشر: على سمو نائب رئيس مجلس الوزراء والوزراء ورؤساء الأجهزة ذات الميزانيات المستقلة والملحقة بالميزانية العامة للدولة . كل فيما يخصه . تنفيذ مرسومنا هذا.

سلمان بن عبدالعزيز آل سعود

شذرات

Qadis@hotmail.com

إنه أمرٌ يجمعنا ولايفرِّقنا أبداً

سهيل بن حسن قاضي

كلما هلَّ شهر ربيع الأول يتجدد الحديث عن مشروعية الاحتفال بالمولد النبوي الشريف، نراهم يحتفلون في مصر، ويعد ذلك اليوم (إجازة رسمية)، ونراهم في أندونيسيا وماليزيا وغيرهما يجتمعون ويتبادلون التهاني والتبريك ويتدارسون السيرة النبوية وينشرون المدائح النبوية.

بين الأحكام الشرعية والمحرمات هناك مساحة واسعة وهي مساحة الإباحة، فالحكم الشرعي يستند إلى دليل شرعي والمحرمات تستند على الأدلة الشرعية، ولهذا قيل: الحلال بيِّن والحرام بيِّن وبينهما أمور مشتبهات.

ولبعض الناس الذين اعتبروه بدعة فإنه نظراً لعدم وجود دليل شرعي على حرمانيته ولو أجبرونا بتحريمه (فهذه هي البدعة)، أما إذا كان الاحتفال بالمولد النبوي الشريف لدراسة السيرة والاهتمام بالتاريخ الإسلامي المجيد ولتثقيف الأجيال بشخصية وعظمة الرسول صلى الله عليه وسلم فهذا لا يُعتبر بدعة إطلاقاً لأننا لا نلحق هذا الأمر بالدين ولكن نأخذ به كضرورة علمية ثقافية تاريخية لأجيال المسلمين ونتعلم الفطنة والحكمة منه. والقاعدة الشرعية المعروفة المستنبطة من القرآن كما في قوله تعالى: «وما آتاكم الرسول فخذوه وما نهاكم عنه فانتهوا». فإذا قلنا أن الاحتفال بالمولد الشريف لم يُأمر به فإنه في نفس الوقت لم يُنه عنه والأصل في الشيء الإباحة ما لم يرد نصٌ على تحريمه.

هناك أدلة من النصوص بالتذكير بأيام الله، هناك تقدير لميلاد نبي الله يحيى، يقول سبحانه: «وسلامٌ عليه يوم وُلد ويوم يموت ويوم يُبعث حياً» (سورة مريم ١٥)، وفي شأن عيسى عليه السلام قال الله تعالى: «والسلامُ عليَّ يومَ ولدتُ ويومَ أموتُ ويومَ أُبعثُ حياً، ذلك عيسى ابنُ مريم قول الحق الذي فيه يمترون» (مريم٣٣- ٣٤) وفي سورة إبراهيم يقول تعالى: «ولقد أرسلنا موسى بآياتنا أنْ أخرِجْ قومك من الظلمات إلى النور وذكِّرهم بأيام الله».

وعندما سُئل محمد رسول الله عن صيامه يوم الاثنين قال: «ذاك يوم وُلدتُ فيه وبُعثتُ فيه»، ثم أراد الله أن يموت الرسول في يوم الاثنين، وبالتالي فكيف لا نحتفل بسيد الأنبياء بيوم ولادته، إنه أمر يجمعنا ولايفرقنا أبداً ولا بأس أن نصحَ لبعضنا بعضَ الأخطاء الشائعة التي سبق للقلة بثِّها.

ونختم بالصلاة والسلام على سيد المرسلين وإمام المتقين نبي الرحمة حبيبنا محمد صلى الله عليه وسلم، والحمد لله رب العالمين.

للتواصل مع الكاتب ارسل رسالة SMS تبدأ بالرمز (٢) ثم مسافة ثم نص الرسالة إلى ٨٨٥٩١ (Stc)، ٦٣٥٠٣١ (Mobily)، ٧٣٧٢٢١ (Zain)

ميزانية 2020
المملكة العربية السعودية
Saudi Arabia – Budget

مؤشرات ميزانيات المملـ

محمد عبدالرازق - جدة

تمثل ميزانية المملكة (٢٠٢٠م)، مرحلة مهمة من مراحل التنمية الاقتصادية في المملكة، إذ سبق أن أقرَّ مجلس الوزراء برئاسة خادم الحرمين الشريفين الملك سلمان بن عبدالعزيز رؤية المملكة ٢٠٣٠، وكلَّف مجلس الشؤون الاقتصادية والتنمية بوضع الآليات والترتيبات اللازمة لتنفيذ هذه الرؤية ومتابعة ذلك، حيث أقر مجلس الشؤون الاقتصادية والتنمية البرنامج التنفيذي لتحقيق التوازن المالي ٢٠١٧- ٢٠٢٠ تمهيدًا لتحقيق «رؤية المملكة ٢٠٣٠» في إطار حوكمة فاعلة ومتكاملة بهدف ترجمة هذه الرؤية إلى برامج تنفيذية متعددّة، يحققّ كل منها جزءًا من الأهداف الإستراتيجية والتوجهات العامّة للرؤية.

الإيرادات العامة المتوقعة

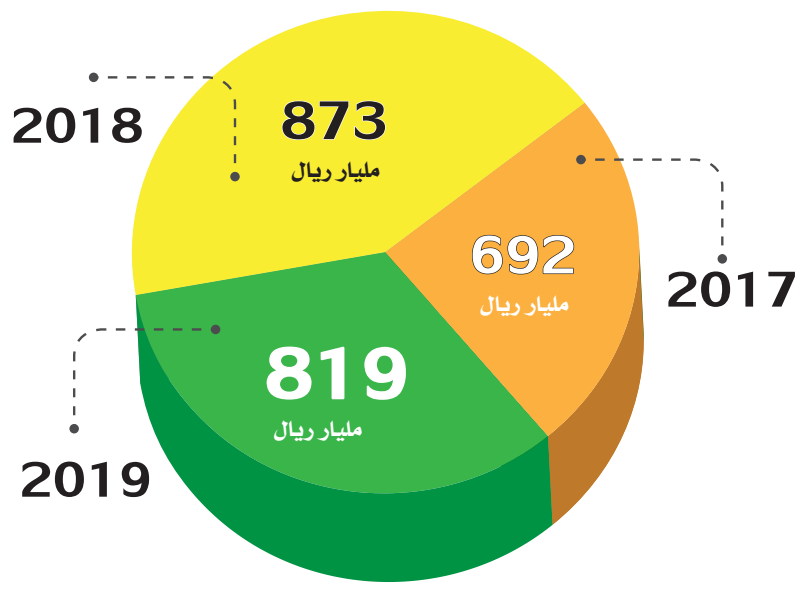

المصروفات العامة المتوقعة

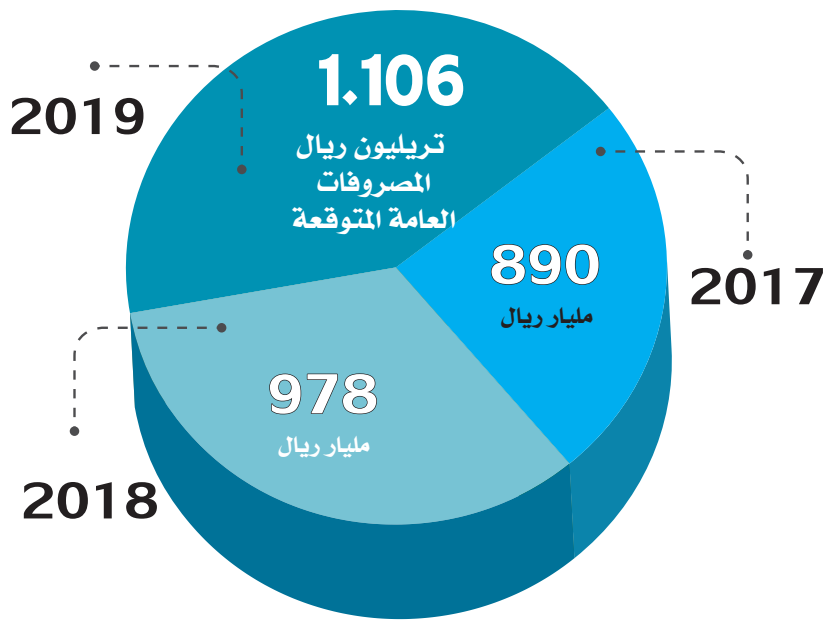

نسبة العجز المتوقع في الميزانية

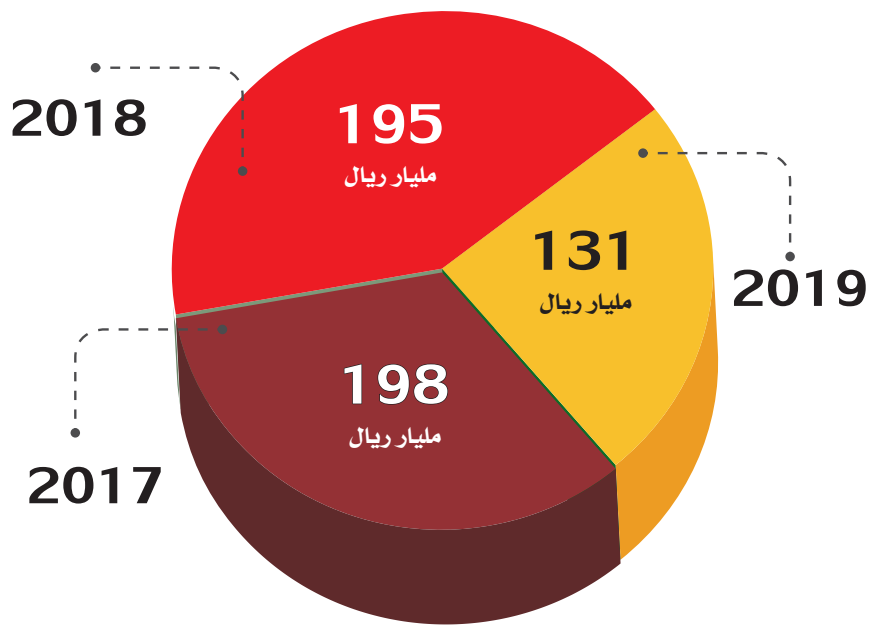

النتائج الفعلية لميزانية 2019

- 1048 مليار ريال المصروفات الفعلية
- 917 مليار ريال الإيرادات الفعلية
- 131 مليار ريال قيمة العجز الفعلية
- 662 مليار ريال الإيرادات البترولية النفطية
- 313 مليار ريال الإيرادات غير البترولية
- 42 مليار ريال ميزانية برنامج التحول الوطني

النتائج الفعلية لميزانية 2018

- 1,030 مليار ريال المصروفات الفعلية
- 895 مليار ريال الإيرادات الفعلية
- 136 مليار ريال قيمة العجز الفعلية
- 607 مليار ريال الإيرادات البترولية النفطية
- 287 مليار ريال الإيرادات غير البترولية
- 560 مليار ريال إجمالي الدين العام الحكومي

النتائج الفعلية لميزانية 2017

- 926 مليار ريال المصروفات الفعلية
- 696 مليار ريال الإيرادات الفعلية
- 230 مليار ريال قيمة العجز الفعلية
- 440 مليار ريال الإيرادات البترولية النفطية
- 256 مليار ريال الإيرادات غير البترولية
- 438 مليار ريال إجمالي الدين العام الحكومي
- 217 مليار ريال ميزانية برنامج التحول الوطني 2018 – 2020

الإيرادات النفطيَّة وغير النفطيَّة (بالمليار ريال)

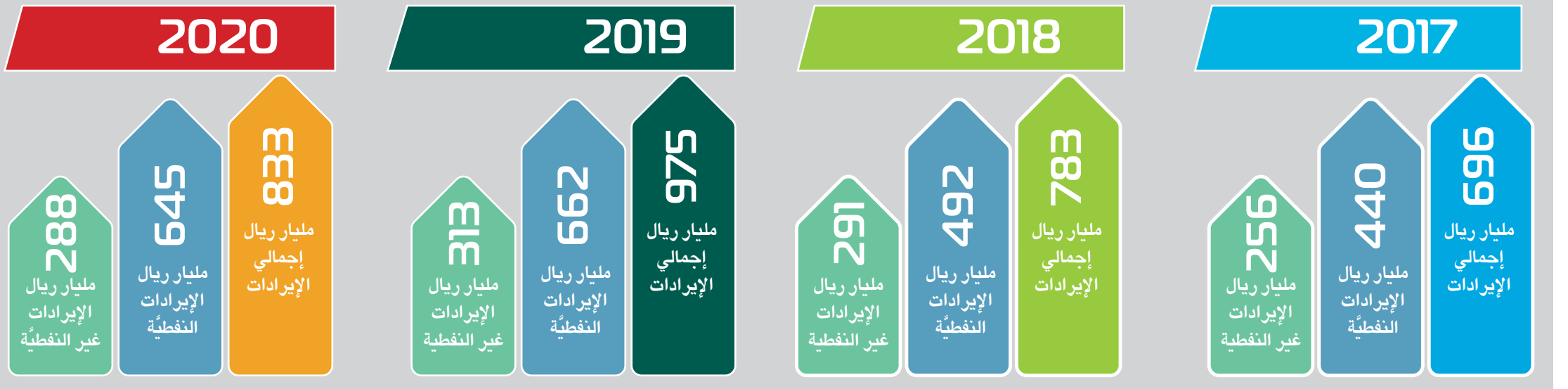

ميزانية 2020
المملكة العربية السعودية
Saudi Arabia – Budget

ـــكة 2017 -2018- 2019 - 2020

مخصصات الميزانية في القطاعات المختلفة

2017

- 30 قطاع الإدارة العامة
- 224 القطاع العسكري
- 110 الأمن والمناطق الإدارية
- 49 الخدمات البلدية
- 228 التعليم
- 133 الصحة والتنمية الاجتماعية
- 85 الموارد الاقتصادية
- 29 التجهيزات الأساسية والنقل
- 39 وحدة البرامج العامة

2020

- 28 قطاع الإدارة العامة
- 182 القطاع العسكري
- 102 الأمن والمناطق الإدارية
- 54 الخدمات البلدية
- 193 التعليم
- 167 الصحة والتنمية الاجتماعية
- 98 الموارد الاقتصادية
- 56 التجهيزات الأساسية والنقل
- 141 وحدة البرامج العامة

2019

- 27,6 مليار ريال قطاع الإدارة العامة
- 191 مليار ريال القطاع العسكري
- 102,9 مليار ريال الأمن والمناطق الإدارية
- 62,2 مليار ريال الخدمات البلدية
- 193 مليار ريال التعليم
- 172 مليار ريال الصحة والتنمية الاجتماعية
- 131 مليار ريال الموارد الاقتصادية
- 70 مليار ريال التجهيزات الأساسية والنقل
- 156,2 مليار ريال وحدة البنود العامة

2018

- 26 مليار ريال قطاع الإدارة العامة
- 210 مليار ريال القطاع العسكري
- 101 مليار ريال الأمن والمناطق الإدارية
- 53 مليار ريال الخدمات البلدية
- 192 مليار ريال التعليم
- 147 مليار ريال الصحة والتنمية الاجتماعية
- 105 مليار ريال الموارد الاقتصادية
- 54 مليار ريال التجهيزات الأساسية والنقل
- 89 مليار ريال وحدة البنود العامة

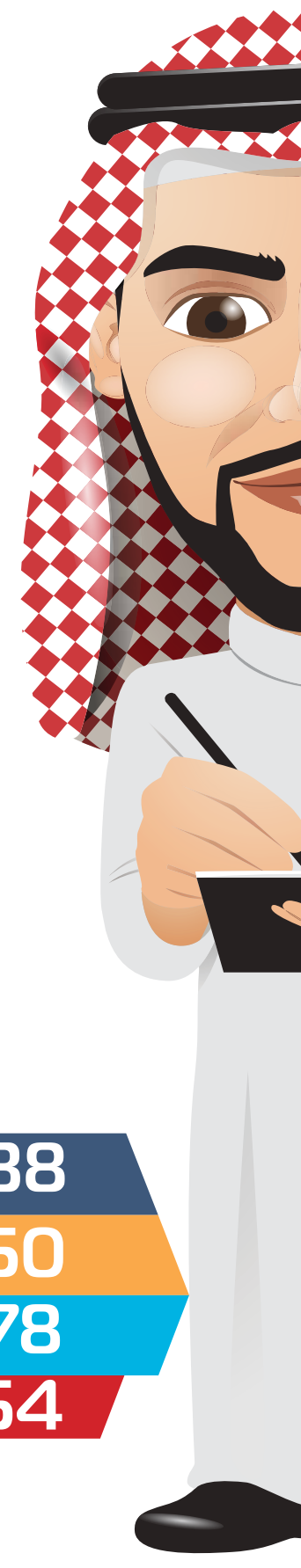

الناتج المحلي الإجمالي

القيمة بالمليار

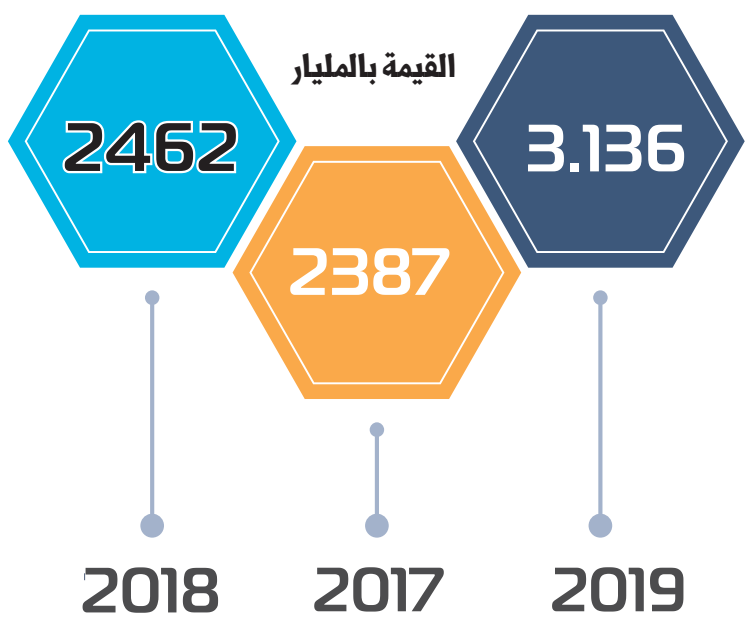

تطور حجم الدين العام

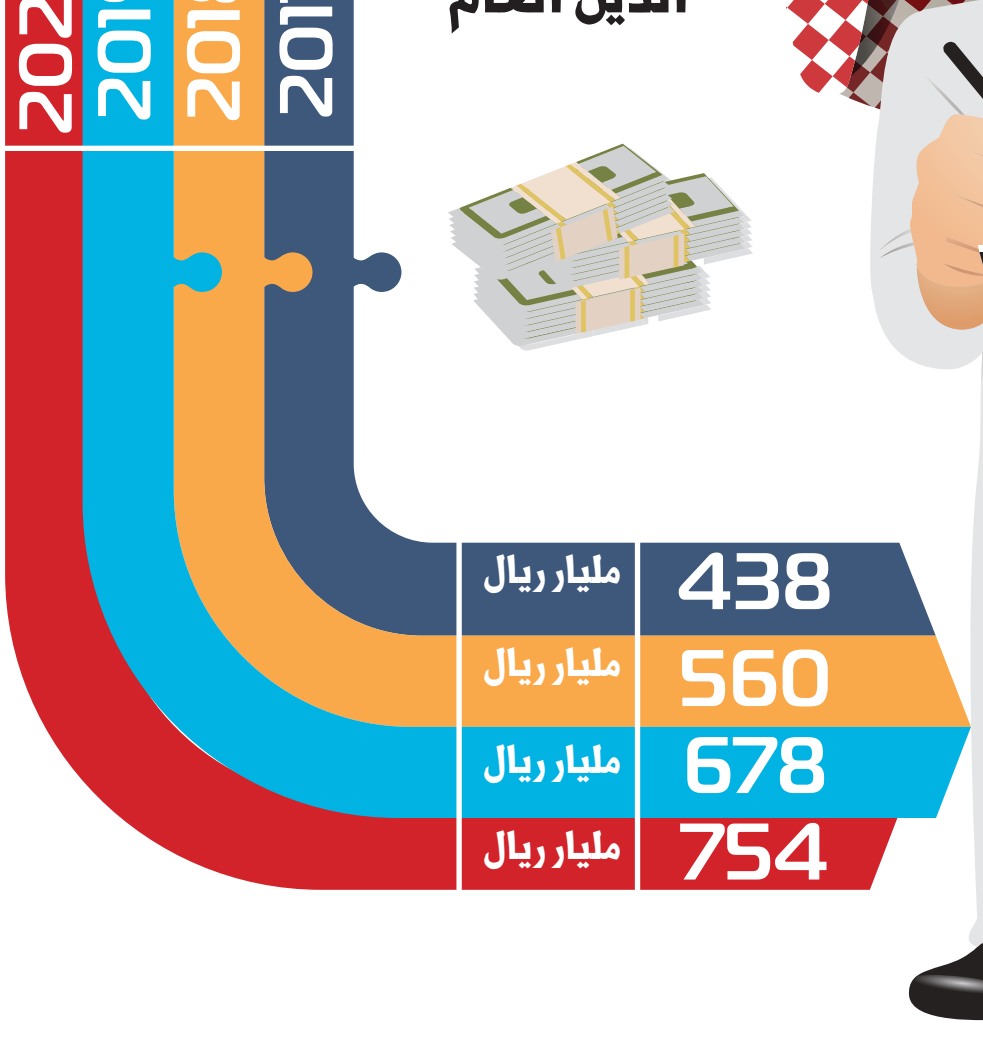

ضمير متكلم

aaljamili@yahoo.com

مدينة للأشخاص ذوي الإعاقة.. وأخرى للأيتام!

عبدالله الجميلي

* سأظلُّ أُكَـرِّرُ وأؤكـد بأن (المدينـة المـنـورة) هـي عاصمة الإسـلام الأولى والأبـديـة، وبأنها مدينة النور والإنسانية، وهي التي دائماً ما تُسارع بالمبادرات الرائعة والرائدة، والتي منها: (مدينة طيبة التعليمية للتربية الخاصة)، التي كان حفلُ افتتاحها «مساء قبل أمْسِ الأحد».

* «تلـك المدينـة» تُـعَـدُّ بحق صرحًا تعليميًا وطبياً يُضَاهِي في تصميمه المراكز العالمية، وهِي من أكبر المدن الخَادمة لهذه الفئة على مستوى الشرق الأوسط «مساحة، وتخصصاً، وطاقة استيعابية»؛ حيث تقع على مساحة تتجاوز الـ«٥٠ ألف متر مربع»، وتضم إضافة للمقرَّات الإدارية والإيْوَائيّة هناك «٦ مبانٍ دراسيـة، قـادرة على استيعاب «٥٠٤٠ طالباً وطالبة».

* و«المدينـة» في مرحلتها الأولى تشتمل على «٩ مراكز لكافة الإعاقات الفكرية والسمعية والبصرية وصعوبات التعلم، ومركز للتوحّد لرعاية البنين والبنات»، يُضَاف إلى ذلك نَاد مسائي للموهوبين، ومركز للتدريب والتأهيل، ومدرسة تُطَبِّقُ التعليم الشامل، وكذا مركز أبحاث لتمكين الباحثين والمهتمين من الجامعات، والجمعيات والمؤسسات المتخصصة في الإعاقة من إجراء الدراسات العلمية وتطبيقاتها.

* وهنا إطلاق (مدينة طيبة) التي نطمح إلى مثلها في مختلف المناطق والمحافظات تأكيد على اهتمام (حكومتنا الرشيدة) بكافة المواطنين، ومنهم «الأشخاص ذوو الإعاقة» الذين لهم الحقّ في العناية والتعليم والتأهيل والتمكين، ليخدموا أنفسهم، ويساهموا في تنمية مجتمعهم ووطنهم؛ وهذا يتواكب مع رؤية المملكة ٢٠٣٠م.

* فشكراً لـ(قيادتنا الحكيمة) التي قدمت هذه الهدية للمدينة النبوية، والشكر لـ(أميرها فيصل بن سلمان) المهتم جداً بخدمتها وأَنْسَنَتِهَا ورعاية مجتمعها بكافة أطيافه، والتقدير كله لـ(وزارة التعليم بعامة)، ولـ«إدارتها بالمدينة المنورة بخاصة» التي يقودها للنجاح الأستاذ ناصر بن عبدالله العبدالكريم، ولجميع زملائه، وللصديق الأستاذ عمر برناوي المتحدث الإعلامي للإدارة، القريب من الإعلام والإعلاميين.

* أخيراً مدينة رسول الله صلى الله عليه وسلم عاصمة للمبادرات والأوَلِيَّات؛ ولذا ما أرجوه أن تحتضن قريباً مدينة للأيتام، وأخرى لكبار السِّن، وأن تُعْلَن رسمياً وفعلياً صَديقَة للأشخاص ذوي الإعاقة.

للتواصل مع الكاتب ارسل رسالة SMS تبدأ بالرمز (٣) ثم مسافة ثم نص الرسالة إلى ٨٨٥٩١ (Stc)، ٦٣٥٠٣١ (Mobily)، ٧٣٧٢٢١ (Zain)

جدد حرص المملكة على التعاون في التحقيقات

ولي العهد يعزي ترامب في ضحايا «حادث فلوريدا»

واس - الرياض

أجرى صاحب السمو الملكي الأمير محمد بن سلمان بن عبدالعزيز ولي العهد نائب رئيس مجلس الوزراء وزير الدفاع اتصالاً هاتفيًا أمس الأول بفخامة الرئيس دونالد ترامب رئيس الولايات المتحدة الأمريكية عبر فيه عن تعازيه لفخامته ومواساته ودعمه لأسر ضحايا الحادث المأساوي بولاية فلوريدا وتمنياته للمصابين بالشفاء العاجل، كما نقل لفخامته مشاعر الشعب السعودي الذي عبر عن ألمه وصدمته تجاه هذه الجريمة الشنيعة.

وجدد سمو ولي العهد خلال الاتصال التأكيد على حرص المملكة على التعاون المطلق من قبل الجهات السعودية المعنية مع السلطات الأمريكية بتزويدها بالمعلومات التي تساعد في التحقيقات المتعلقة بالجاني ودوافعه.

دشن مدينة طيبة للتربية الخاصة على 50 ألف م2

فيصل بن سلمان: توفير تعليم نوعي لذوي الإعاقة

مكتب المدينة - المدينة المنورة

أكد صاحب السمو الملكي الأمير فيصل بن سلمان بن عبدالعزيز، أمير منطقة المدينة المنورة، أن توفير البيئة التعليمية الملائمة للأشخاص ذوى الأعاقة ، يجسّد مستوى الرعاية والعناية التي توليها حكومة خادم الحرمين الشريفين الملك سلمان بن عبدالعزيز -حفظه الله- لهذه الفئة الغالية ، وتسخير الإمكانيات التربوية والتعليمية بما يضمن حصولهم على مستويات عالية من التعليم النوعي.

جاء ذلك خلال تدشين سمّوه لمدينة طيبة التعليمية للتربية الخاصة على مساحة ٥٠ ألف متر مربع بتكلفة ٨٦ مليون ريال ، بحضور وزير التعليم الدكتور حمد بن محمد آل الشيخ وعدد من المسؤولين.

وتُعد مدينة طيبة التعليمية للتربية الخاصة من أكبر المدن المتخصصة في هذه الفئة على مستوى الشرق الأوسط مساحة وتخصصًا وطاقة استيعابية، وتشمل في مرحلتها الأولى ٩ مراكز لكافة الإعاقات الفكرية والسمعية والبصرية وصعوبات التعلم ومركزًا للتوحّد لرعاية البنين والبنات، وتعتبر صرحًا تعليميًا يضاهي في تصميمه المراكز العالمية التي تعنى بتقديم خدمات التربية الخاصة، وتشتمل على ٦ مبان مدرسية ومبنيين إداريين بالإضافة إلى ٣ صالات رياضية مغلقة وملعبين عشبيين بطاقة استيعابية تبلغ ٥,٠٤٠ طالبًا بحيث يحتضن كل مبنى ٨٤٠ طالبًا وطالبة وفق أعلى المعايير الهندسية التي تتناسب مع متطلبات ذوي الاحتياجات الخاصة في المدينة المنورة.

وقال مدير عام التعليم بمنطقة المدينة المنورة ناصر بن عبدالله العبدالكريم: «إن رعاية سموه لحفل تدشين مدينة طيبة للتربية الخاصة تأتي امتدادًا لاهتمام حكومة هذا البلد الكريم بقطاع التعليم بالمملكة وعلى مستوييه العالي والعام، في ظل تواصل الدعم الحكومي السخي للعملية التعليمية في المملكة لتعزيز المنظومة التنموية الشاملة لبلادنا الغالية».

وتستهدف مدينة طيبة للتربية الخاصة بمنطقة المدينة المنورة إعداد وتأهيل الطلاب والطالبات من ذوي الاحتياجات الخاصة من خلال أجواء دراسية مُمتعة تتناسب مع احتياجاتهم وبما يضمن إعداد جيل إيجابي سليم الفكر ومتكامل الشخصية، ويحرص المجمع التعليمي الخاص لذوي الاحتياجات الخاصة على جعل الطالب والطالبة محور الاهتمام بحيث يكون التعلم فيها وفق مستويات عالية الجودة ومحفزة للإبداع ذات قيادة فاعلة.

أمير المدينة خلال التدشين

آل الشيخ: تأهيل 75 ألف طالب من ذوي الإعاقة

عائض الوسمي - المدينة المنورة

قال وزير التعليم الدكتور حمد بن محمد ال الشيخ إن الوزارة حرصت خلال الفترة الماضية على أن يكون هذا المشروع في أولوية اهتماماتها؛ ليرى النور، ويصبح صرحاً تعليمياً يخدم أبناءنا وبناتنا من الأشخاص ذوي الإعاقة.

واضاف أن وزارة التعليم ومن واقع مسؤولياتها تبذل جهوداً مستمرة لخدمة خمسة وسبعين ألف طالب وطالبة من الأشخاص ذوي الإعاقة فيً المملكة، وستعمل على تطوير المناهج الخاصة بهم، والإسهام في تأهيل ذوي الإعاقة لسوق العمل.

واليوم تقدم وزارة التعليم - بمشاركة عدد من المؤسسات الحكومية - خدماتها في مدينة طيبة التعليمية للتربية الخاصة.

وتابع: أتقدم بالشكر والامتنان لسيدي خادم الحرمين الشريفين الملك سلمان بن عبد العزيز، ولسمو سيدي ولي العهد صاحب السمو الملكي الأمير محمد بن سلمان بن عبد العزيز - حفظهما الله -، على كل ما يقدمانه من رعاية واهتمام ودعم متواصل للأشخاص ذوي الإعاقة، والشكر والتقدير لصاحب السمو الملكي الأمير فيصل بن سلمان بن عبد العزيز، فقد كان لرعايتكم ومتابعتكم لهذه المدينة التعليمية الفضل بعد الله في تسهيل كافة الصعوبات.

ضبط 5067 مروج مخدرات و420 قطعة سلاح

سعد آل منيع - جدة

تمكن رجال مكافحة المخدرات بالمملكة من ضبط ٥٠٦٧ مهربًا ومروجًا للمواد المخدرة والمحظورة خلال الثلاثة أشهر الماضية، وأسفرت الجهود الأمنية لمكافحة تهريب وترويج المخدرات، خلال الربع الأول من العام الحالي حتى نهاية ربيع الأول الماضي عن ضبط ٥ ملايين و٢٦٢ ألفا و٢٣٠ قرص امفيتامين و١٨٢ ألفا و٥٣ قرصا محظورا خاضعا لتنظيم التداول الطبي.

كما تم ضبط ٦ أطنان و٤٥٠ كجم من الحشيش المخدر و٣ كجم من مادة الهيروين الخام و١ كجم و٤٦٥ جرام من الكوكائيين و٥٤ كجم و٩٣٣ جراما من مادة الشبو و٤٧٣ جراما من الأفيون، كما ضبط رجال المكافحة بحوزة المهربين والمروجين ٤٢٠ قطعة سلاح متنوعة و٨٦٣٨ طلقة نارية حية، ومبالغ تتجاوز عشرة ملايين ريال.

من جهة أخرى، تنظم اللجنة الوطنية لمكافحة المخدرات، بالتعاون مع المديرية العامة لمكافحة المخدرات برامج ومعارض توعوية، تستهدف الطلاب والطالبات وجميع أفراد المجتمع.

نائب أمير مكة يدشن منصة تمويل أوقاف جامعة جدة

بدر بن سلطان خلال الاجتماع

واس - جدة

رأس صاحب السمو الملكي الأمير بدر بن سلطان بن عبدالعزيز، نائب أمير منطقة مكة المكرمة، الرئيس الفخري لوقف جامعة جدة، في مقر الإمارة بجدة أمس، الاجتماع الأول لمجلس نُظار أوقاف الجامعة.

وخلال الاجتماع الذي حضره مدير الجامعة جدة الدكتور عدنان الحميدان، وأعضاء مجلس نظارة الوقف، دشن سموه منصة التمويل للوقف، عقب ذلك تم مناقشة الأهداف الرامية لتأمين موارد مستقبلية مستدامة لكافة المجالات التعليمية والبحثية والطبية للجامعة التي تسعى لجلب الدعم لبناء وتطوير وإدارة أوقاف الجامعة وتنمية إيراداتها، إضافة إلى بناء وتأهيل فريق عمل الوقف، بجانب توفير فرص استثمارية مشجعة، وإتاحة الفرصة النوعية للراغبين في أعمال الخير.

وبحسب العرض فإن الوقف يهدف إلى بناء الشراكات الداعمة، وتمويل البحث العلمي والطبي، ودعم الباحثين والمراكز البحثية داخل وخارج الجامعة ورعاية الطلاب الموهوبين والنابغين وتنمية قدراتهم واستقطابهم، كذلك توفير خدمات طبية للمجتمع، وتقديم المعونات للأشخاص ذوي الإعاقة من طلاب الجامعة.

وتطرق الاجتماع إلى المسارات الوقفية لأوقاف جامعة جدة: الوقف الطبي والاجتماعي والإبداعي والعلمي.

بروفايل

سانا مارين

فنلندية أصغر رئيسة وزراء في العالم

انتخب الاشتراكيون الديمقراطيون في فنلندا الأحد أصغر رئيس وزراء في تاريخ البلاد، هي وزيرة نقل سابقة وتبلغ من العمر ٣٤ عاماً، وفازت سانا مارين في الانتخابات بهامش ضيق لتخلف انتي ريني المنتهية ولايته بعدما استقال الثلاثاء إثر خسارته ثقة حزبه على خلفية إدارته لإضراب في البريد، وأعلنت مارين أمام الصحافة مساء الأحد «يقع على عاتقنا الكثير من العمل لاستعادة الثقة»، فيما حاولت تجنب الإجابة على أسئلة بشأن عمرها، وقالت «لم أفكّر يوماً بعمري أو بكوني امرأة، أفكّر بالأسباب التي دفعتني إلى السياسة وبالأشياء التي بفضلها اكتسبنا ثقة الناخبين»، وباتت أيضاً من بين أصغر رؤساء الحكومات في العالم، متقدمة على رئيس الوزراء الأوكراني أولكسي غونتشاروك البالغ ٣٥ عاماً.

وكان رئيس الوزراء السابق يحكم استنادا إلى ائتلاف يسار الوسط المشكّل من خمسة أحزاب، وذلك منذ حزيران/يونيو، ومن غير المتوقع أن يؤدي تعيين سانا مارين إلى تغيير سياسي كبير على مستوى إدارة الاشتراكيين الديمقراطيين للائتلاف.

وقالت مارين «لدينا برنامج حكومي مشترك التزمنا به»، وكان حزب مارين فاز في الانتخابات التشريعية في نيسان/أبريل على خلفية تقديم وعود بإنهاء سنوات من التقشف قادها الوسط لإخراج فنلندا من الركود.

وتعتبر مارين ثالث امرأة تقود الحكومة في هذا البلد الواقع في شمال أوروبا. وأظهرت نتائج آخر انتخابات برلمانية أجريت في إبريل/نيسان من هذا العام، تقدم الحزب الاشتراكي الديمقراطي على باقي الأحزاب، ما أعطاه الأولوية في تعيين رئيس الوزراء.

وبحسب مصادر إعلامية، فإن مارتين نشأت في عائلة بسيطة مع والدتها وكانت أول شخص في عائلتها تلتحق بالجامعة. وتتولى فنلندا حاليا الرئاسة الدورية للاتحاد الأوروبي.

المدينة - متابعات

العراق.. رصاص الغدر يحصد المتظاهرين

الوكالات- بغداد

استفاق العراق، أمس، على مزيد من الموت الذي طال شبابه وناشطيه. فقد انضم ليل الأحد ابن كربلاء، فاهم الطائي، إلى لائحة الاغتيالات، التي ما فتئت تصيب عددًا من الصحافيين والناشطين ضمن الحراك المعارض في الشارع.

وأدى خبر الاغتيال إلى غضب واسع في الشارع العراقي، وعلى منصات التواصل.

بدوره، عقد محافظ كربلاء ليلًا اجتماعًا طارئًا مع مديري الأجهزة الأمنية على خلفية الاعتداءات التي طالت بعض الناشطين.وقد تم خلال الاجتماع، الاتفاق على توجيه الأجهزة الأمنية المختصة بتشكيل فريق عمل بشكل عاجل وسريع للقبض على الإرهابيين وتقديمهم للعدالة، بحسب ما أفادت وكالة الأنباء العراقية.

يذكر أن عددًا من الناشطين في الاحتجاجات العراقية تعرضوا إلى سلسلة من الهجمات غير المسبوقة منذ صباح الأحد وحتى وقت متأخر أدت إلى مقتل الطائي، وإصابة ناشطين آخرين ونجاة رابع.

الناشط الطبيب مهند الكعبي أصيب بجروح صباح الأحد في منطقة سيف سعد بكربلاء، عندما انفجرت عبوة ناسفة على عجلة كانت تقله.إلى ذلك، أصيب الناشط، باسم الزيدي، بمحافظة ميسان جنوب العراق في محاولة اغتيال فاشلة تعرض لها في وقت متأخر الأحد، في منطقة مغربة بالمحافظة. كما نجا كل من رئيس تنسيقية كربلاء للحراك إيهاب الوزني، والناشط منتظر علي مجيد الجبوري من محاولة اغتيال.

يشار إلى أن هذه الهجمات وقعت عقب مرور يومين على هجوم دام استهدف المحتجين في منطقتي السنك والخلاّني وسط العاصمة بغداد نفذه مسلحون مجهولون، وخلف عشرات القتلى والجرحى، في مؤشر خطير على تصاعد العنف في المحافظات ذات الغالبية الشيعية التي تشهد تظاهرات ضد الطبقة السياسية التي تحكم البلاد منذ سقوط نظام صدام حسين.

الشرطة السودانية: لن نمنح أنصار البشير تصديقا للتظاهر في 14 ديسمبر

المدينة - متابعات

قال المتحدث الرسمي باسم قوات الشرطة السودانية، إنهم لن يمنحوا أنصار حزب المؤتمر الوطني المحلول، تصديقًا لتنظيم وقفات احتجاجية، وقطع بأنهم عازمون على تنفيذ قانون «تفكيك نظام الإنقاذ» دون تحفظ.

وحدد القاضي، الذي ينظر في قضية الرئيس المعزول عمر البشير والتي يحاكم فيها بحيازة نقد أجنبي ١٤ ديسمبر موعدًا للنطق بالحُكم.

وكشفت مصادر عن نية أنصار المؤتمر الوطني تنظيم موكب في ذات اليوم، والاحتشاد أمام المحكمة، لإظهار التعاطف مع البشير والتنديد بقانون تفكيك نظام الإنقاذ كما برزت دعوات للخروج في مظاهرات تنادي بإسقاط الحكومة الانتقالية.

وقال المتحدث باسم الشرطة العميد عمر عبدالماجد بشير: إن الشرطة لن تمنح أي تصديق للموكب المرتقب. وشدد على إنهم عازمون على تنفيذ قانون تفكيك نظام الإنقاذ دون تحفظ، ودون التدخل في المسارات السياسية للقانون.

لكن عضو هيئة الدفاع عن البشير، محمد الحسن الأمين، أكد عدم حاجتهم للحصول على تصديق من الشرطة لتنظيم تظاهرات ١٤ ديسمبر. وقال « المسيرة ستظل قائمة». ولم تجَر أي تعديلات على القانون الجنائي، الذي يشترط الحصول على تصديق مسبق من الشرطة، قبل تنظيم أي فعالية جماهيرية.

وأقر مجلسا السيادة والوزراء الخميس الماضي،، قانون تفكيك الإنقاذ، الذي نص على شطب المؤتمر الوطني من سجل الأحزاب، ومصادره دوره وممتلكاته لصالح الحكومة، وحل واجهاته النقابية والسياسية والاقتصادية والاجتماعية والثقافية.

لبنان.. إضراب وقطع طرق في طرابلس

الوكالات - بيروت

شهدت مدينة طرابلس، عاصمة الشمال، صباح أمس، قطعاً لعدة طرق رئيسة فيها، بحسب ما أفادت الوكالة الوطنية للإعلام، وأفادت بأن طرقاً رئيسة ومحلية قطعت في المدينة فجراً، ومنها «ساحة النور البداوي جسر البالما والبحرية المنية ساحة حلبا طريق الهيكلية ضهر العين الضنيه محلة البياض طريق العبدة محلة وادي الجاموس وأوتوستراد البيرة والقبيات محلة السنديانة». وكان منظمو الحراك في طرابلس أعلنوا ليل الأحد عبر مكبرات الصوت في ساحة عبد الحميد كرامي «النور»، أن الاثنين سيكون يوم إضراب عام في المدينة، حيث سيتم قطع الطرقات الرئيسية والفرعية فيها اعتباراً من الفجر. يذكر أن وسط العاصمة بيروت، كما طرابلس شهدا أمس توافد عدد من المحتجين للتأكيد على تمسك الحراك بضرورة تشكيل حكومة جدية بعيداً عن السياسيين.

فقد تجمع عشرات المتظاهرين مساء الأحد في وسط بيروت، وتحديداً عند مدخل شارع يؤدي إلى مقر مجلس النواب إلا أن قوات الأمن أغلقته مانعة المحتجين من التوجه للبرلمان. وفي سياق متصل عاد ملف تسمية شخصية سنية من أجل تشكيل حكومة جديدة في لبنان إلى نقطة الصفر مجدداً، مع إعلان المهندس سمير الخطيب، مساء أمس الأحد، الذي تردد اسمه في الكواليس خلال الفترة الماضية، انسحابه من سباق الرئاسة، ومنذ استقالة رئيس الوزراء، سعد الحريري، في ٢٩ أكتوبر الماضي، يشهد لبنان عجزاً بين الأحزاب السياسية على التوافق على اسم يشكل حكومة جديدة، في حين تستمر التظاهرات في الشارع، رفضاً لعودة الوجوه السياسية، مطالبة بحكومة اختصاصيين بعيداً عن السياسيين الذين يتهمهم المتظاهرون بالفساد.

ومع تأجيل رئيس الجمهورية مساء الأحد الاستشارات النيابية التي كان يفترض أن تعقد الاثنين إلى ١٦ من الشهر الجاري، تدخل البلاد في نفق جديد مجهول، قد يشي باستمرار الأزمة، لاسيما مع تمسك السلطة السياسية بتشكيل حكومة تكنوسياسية، (أي تجمع بين السياسيين والاختصاصيين)، الأمر الذي يرفضه الحراك في لبنان، ويشهد لبنان منذ ١٧ أكتوبر تظاهرات في عدة مناطق، للدعوة إلى رحيل تلك الطبقة السياسية الحاكمة التي يتهمها المحتجون بالفساد ونهب أموال الدولة والمحاصصة، والفشل في إدارة الاقتصاد.

ويستمر تدهور الوضع المالي والاقتصادي والاجتماعي في لبنان، علما أن نحو ثلث اللبنانيين يعيشون تحت خط الفقر، بحسب البنك الدولي فيما يتواصل ارتفاع نسبة البطالة التي بلغت أكثر من ٣٠٪ لدى الشباب.

مصطلح سياسي

جغرافيا الانتخابات

جغرافيا الانتخابات، فرع من فروع الجغرافيا البشرية، يهتم بتحليل الأساليب والسلوك ونتائج الانتخابات في سياق جغرافي وباستخدام مناهج تحليلية جغرافية. أو على وجه التحديد، هو دراسة التفاعل المزدوج بموجب السمات الجغرافية للإقليم المراد دراسته؛ كذلك تأثير القرارات السياسية والتوزيع الجغرافي على نظام ونتائج الانتخابات. والغرض من هذا التحليل هو تحديد وفهم العوامل المسببة لانتخابات سكان الأراضي بأسلوب متكامل.

مؤتمر وزراء أوقاف العالم الإسلامي يدعم صمود المقدسيين

تنطلق في العاصمة الأردنية عمان الخميس المقبل، أعمال الدورة الثانية عشرة للمجلس التنفيذي لمؤتمر وزراء الأوقاف في العالم الإسلامي.

يركز المؤتمر على دعم صمود المقدسيين في مدينة القدس الشريف، وحماية المقدسات وعلى رأسها المسجد الأقصى المبارك. يتناول المؤتمر الذي تنطلق أعماله بمشاركة عدد من الدول العربية والإسلامية، واقع القدس وأهلها والحرم المقدسي في ظل الاحتلال والتحديات التي تواجههم، بينما يختتم المؤتمر أعماله بإصدار بيان ختامي وتوصيات متعلقة بالقضايا التي تناولها.

حسين أبوعايد ـ القاهرة

الجزائر.. النيابة تطلب السجن 20 سنة ضد رئيسي وزراء بتهم الفساد

طلبت نيابة محكمة سيدي امحمد بالجزائر العاصمة عقوبة السجن ٢٠ سنة ضد رئيسي الوزراء السابقين عبد المالك سلال وأحمد أويحيى، بتهم فساد في قطاع تركيب السيارات و"تمويل خفي" للحملة الانتخابية للرئيس السابق عبدالعزيز بوتفليقة، بحسب وسائل إعلام محلية. كما طالبت النيابة بالسجن ١٥ سنة بحق وزيري الصناعة السابقين يوسف يوسفي ومحجوب بدّة، و١٠ سنوات بحق وزير النقل سابقًا ومدير حملة بوتفليقة عبدالغني زعلان ووزيرة السياحة سابقًا نورية يمينة زرهوني. وطلبت النيابة غيابيًا السجن ٢٠ سنة ضد وزير الصناعة سابقًا عبد السلام بوشوارب الفارّ حاليًا، مع طلب إصدار أمر دولي بالقبض عليه. وشملت طلبات النيابة السجن عشر سنوات بحق كل من محمد بعيري صاحب مصنع تركيب شاحنات "إيفيكو" وأحمد معزوز صاحب مصنع تركيب شاحنات "هايغر وشاكمان" وحسان عرباوي صاحب مصنع تركيب سيارات "كيا"، بتهم الحصول على مزايا غير مستحقة مقابل "تمويل خفي" للحملة الانتخابية.

أ-ف-ب- الجزائر

يوم يفصل إسرائيل عن إجراء انتخابات جديدة

تنتهي غدا المهلة المحددة لكل من رئيس الوزراء الإسرائيلي بنيامين نتانياهو ومنافسه الرئيسي بيني غانتس لتشكيل ائتلاف حكومي، لكن المعطيات تفيد بأن إسرائيل أصبحت أكثر قربا من إجراء انتخابات تشريعية هي الثالثة خلال عام. وتبادل الزعيم اليميني نتانياهو ورئيس هيئة الأركان السابق غانتس اللوم بعد وصول المفاوضات بينهما إلى طريق مسدود قبل يومين على الموعد النهائي.

أ ف ب -القدس المحتلة

تركيا ترحّل 11 فرنسيا من «الدواعش»

-رحّلت تركيا أمس ١١ فرنسيا يشتبه بأنهم «مقاتلون إرهابيون أجانب» إلى بلادهم، على ما أعلنت وزارة الداخلية التركية. وذكرت الوزارة في بيان «تم ترحيل ١١ مواطنا فرنسيا إلى بلادهم»، في إطار الجهود الجارية الرامية لإعادة نحو ١٢٠٠ أجنبي من أعضاء تنظيم داعش محتجزين في تركيا.

ا-ف-ب- أنقرة

قرقاش: مجلس التعاون يعبر عن تلاقي إرادة وطموحات القادة مع آمال الشعوب

الوزاري الخليجي يبحث أعمال القمة الخليجية الـ40

واس - الرياض

عقد أصحاب السمو والمعالي وزراء خارجية دول مجلس التعاون لدول الخليج العربية، في مقر الأمانة العامة بمدينة الرياض امس، أعمال الدورة الـ ١٤٥ للمجلس الوزاري لمجلس التعاون «التحضيرية» للدورة الأربعين للمجلس الأعلى، برئاسة معالي وزير الدولة للشؤون الخارجية بدولة الامارات العربية المتحدة الدكتور أنور محمد قرقاش، ومشاركة معالي الأمين العام لمجلس التعاون الدكتور عبداللطيف بن راشد الزياني.

وفي بداية الاجتماع عقد أصحاب السمو والمعالي وزراء الخارجية اجتماعهم الدوري المشترك مع رئيس وأعضاء من الهيئة الاستشارية للمجلس الأعلى، برئاسة رئيس الهيئة بدورتها الحالية الشيخ أحمد بن يوسف الحارثي.

وقد استعرض رئيس الهيئة الاستشارية الشيخ أحمد بن يوسف الحارثي تقرير الهيئة عن أعمال دورتها الثالثة والعشرين، ومرئياتها تجاه الدراسات التي كلفت بدراستها من قبل المجلس الأعلى الموقر.

ثم بدأ المجلس الوزاري اجتماعه الـ ١٤٥ التحضيري لقمة المجلس الأعلى لمجلس التعاون في دورتها الأربعين، بكلمة ألقاها معالي الدكتور أنور قرقاش، أعرب فيها عن خالص الشكر لاستضافة المملكة اجتماعات المجلس الوزاري التحضيرية لقمة المجلس الأعلى لمجلس التعاون في دورتها الأربعين، معرباً عن خالص الشكر للأمين العام لمجلس التعاون والعاملين بالأمانة العامة، لأدائهم المميز وجهودهم الحثيثة لتطوير العمل في الأمانة العامة وفقاً لأعلى معايير الجودة والتميز.

وأضاف أن مجلس التعاون هو تعبير عن تلاقي إرادة وطموحات القادة مع آمال شعوب دول المجلس في إنشاء منظومة أساسها التعاون والتوافق على سياسات ومواقف تعزز أمن واستقرار المنطقة، وتساهم في دفع عجلة التنمية الشاملة لتحقيق الاستقرار والنماء والرخاء لبلداننا والسعادة لشعوبنا، وإقامة علاقات صادقة تستمد مبادئها من ديننا الحنيف والمواثيق الدولية، والنظام الأساسي لمجلس التعاون، والاحترام المتبادل وعدم التدخل في الشؤون الداخلية بما يدعم المصلحة المشتركة والتعاون والشراكة.

كما ألقى معالي الأمين العام لمجلس التعاون كلمة رحب فيها بأصحاب السمو والمعالي وزراء خارجية دول المجلس، مهنئاً دولة الامارات العربية المتحدة لتولي رئاسة الدورة الأربعين لمجلس التعاون، كما شكر سلطنة عمان على ما بذلته من جهود سخية ومخلصة خلال رئاستها للدورة التاسعة والثلاثين، معرباً عن شكره لرئيس وأعضاء لجنة الصياغة على جهودهم في الإعداد والتحضير لاجتماع المجلس الوزاري.

وصرح معاليه أن أصحاب السمو والمعالي وزراء الخارجية بحثوا الموضوعات المدرجة على جدول أعمال الدورة التحضيرية، بما في ذلك تقرير الأمانة العامة حول ما تم تنفيذه بشأن قرارات مقام المجلس الأعلى، والمجلس الوزاري الموقر، وما جرى إنجازه في اطار تحقيق التكامل والتعاون في مسيرة العمل الخليجي المشترك، بالإضافة الى التقارير والتوصيات المرفوعة من قبل المجالس المختصة واللجان الوزارية والأمانة العامة تحضيرا لرفعها الى الدورة الأربعين للمجلس الأعلى لمجلس التعاون للتوجيه بشأنها.

وقال: إن أصحاب السمو والمعالي وزراء الخارجية أعربوا عن اعتزازهم بانعقاد القمة الخليجية الأربعين لأصحاب الجلالة والسمو قادة دول مجلس التعاون، -حفظهم الله- ورعاهم، في الرياض، معربين عن ثقتهم بأنها ستكون قمة بناءة حافلة بالقرارات الفاعلة التي من شأنها تعزيز مسيرة التعاون، وتحقيق تطلعات مواطني دول المجلس نحو مزيد من الترابط والتضامن والتكامل.

وكان وزراء الخارجية بدول مجلس التعاون لدول الخليج العربية قد وصلوا إلى الرياض أمس للمشاركة في الاجتماع الوزاري للمجلس الأعلى في دورته الـ٤٠. فقد وصل نائب وزير الخارجية الكويتي خالد الجار الله، ووزير خارجية البحرين الشيخ خالد بن أحمد بن محمد آل خليفة، والمسؤول عن الشؤون الخارجية بسلطنة عمان يوسف بن علوي بن عبدالله، ووزير الدولة للشؤون الخارجية القطري سلطان بن سعد المريخي. وكان في استقبالهم في الصالة الملكية بمطار الملك خالد الدولي وزير الخارجية الأمير فيصل بن فرحان بن عبدالله، والأمين العام لمجلس التعاون لدول الخليج العربية الدكتور عبداللطيف بن راشد الزياني، وسفراء دول مجلس التعاون لدول الخليج العربية لدى المملكة.

رؤية الملك سلمان.. نهج حكيم في التعامل مع المتغيرات

القمم الخليجية.. «4» عقود من العمل المشترك نحو تعزيز دور مجلس التعاون

واس- الرياض

يعد تأسيس مجلس التعاون لدول الخليج العربية تجسيداً لواقع تاريخي واجتماعي وثقافي واحد، حيث تتميز دول مجلس التعاون بعمق الروابط الدينية والثقافية، والتمازج الأسري بين مواطنيها، وهي في مجملها عوامل تقارب وتوحد عزتها الرقعة الجغرافية المنبسطة عبر البيئة الصحراوية الساحلية التي تحتضن سكان هذه المنطقة، ومن هذا المنطلق جاء في النظام الأساسي للمجلس في مادته السابعة قرار بأن يكون هناك مجلس أعلى وهو السلطة العليا لمجلس التعاون ويتكون من رؤساء الدول الأعضاء وتكون رئاسته دورية حسب الترتيب الهجائي لأسماء الدول. وقد سبق انعقاد هذه القمة عقد تسع وثلاثينَ قمةً خليجية، أكد خلالها قادة دول المجلس على تعزيز وتعضيد دور مجلس التعاون ومسيرته المباركة نحو الحفاظ على المكتسبات وتحقيق تطلعات مواطنيه بالمزيد من الإنجازات بفضل حكمة وحنْكة أصحاب الجلالة والسمو قادة دول مجلس التعاون ورعايتهم لهذه المسيرة التي أصبحت ركيزة أمن واستقرار وازدهار على المستوى الإقليمي والدولي.

وتلبية لدعوة كريمة من خادم الحرمين الشريفين الملك سلمان بن عبدالعزيز آل سعود - حفظه الله - عقد المجلس الأعلى دورته التاسعة والثلاثين في المملكة العربية السعودية في الثاني من شهر ربيع الآخر ١٤٤٠هـ الموافق ٩ ديسمبر ٢٠١٨م.

وناقش المجلس الأعلى تطورات العمل الخليجي المشترك، وأكد على أهمية الحفاظ على مكتسبات المجلس وإنجازات مسيرته التكاملية، ووجه الأجهزة المختصة في الدول الأعضاء والأمانة العامة واللجان الوزارية والفنية بمضاعفة الجهود لتحقيق الأهداف السامية التي نص عليها النظام الأساسي لمجلس التعاون. وعقب اختتام أعمال القمة صدر «إعلان الرياض» التالي: بعد مرور نحو ٣٧ عاماً على تأسيس مجلس التعاون لدول الخليج العربية، تثبت المخاطر التي تهدد أمن واستقرار المنطقة، والتحديات الاقتصادية التي تمر بها، أهمية التمسك بمسيرة المجلس المباركة وتعزيز العمل الجماعي وحشد الطاقات المشتركة لمواجهة تلك المخاطر والتحديات، وتلبية تطلعات مواطني دول المجلس في تحقيق المزيد من مكتسبات التكامل الخليجي.

ندرك اليوم النظرة الثاقبة للقادة الذين تولوا تأسيس هذا المجلس في مايو ١٩٨١: حيث نص النظام الأساسي الذي أقره المؤسسون على أن الهدف الأسمى لمجلس التعاون هو «تحقيق التنسيق والتكامل والترابط بين الدول الأعضاء في جميع الميادين وصولا إلى وحدتها، وتعميق وتوثيق الروابط والصلات وأوجه التعاون القائمة بين شعوبها في مختلف المجالات.

واليوم يؤكد أصحاب الجلالة والسمو قادة دول المجلس حرصهم على الحفاظ على قوة وتماسك ومنعة مجلس التعاون، ووحدة الصف بين أعضائه، لما يربط بينها من علاقات خاصة وسمات مشتركة أساسها العقيدة الإسلامية والثقافة العربية، والتاريخ العريق والمصير المشترك ووحدة الهدف التي تجمعها وتربط بين أبنائها.

لقد حقق مجلس التعاون إنجازات مهمة خلال مسيرته، مما أسهم في جعل هذه المنطقة واحة للاستقرار والأمن والرخاء الاقتصادي والسلم الاجتماعي، كما تم تحقيق الكثير من الإنجازات نحو تحقيق المواطنة الخليجية الكاملة، إلا أن التحديات المستجدة التي نواجهها اليوم تستوجب تحقيق المزيد لتعزيز مسيرة العمل الخليجي المشترك، واستكمال خطوات وبرامج ومشاريع التكامل الاقتصادي والاجتماعي والسياسي والأمني والعسكري.

استنكار خليجي لا ستهداف الحوثي لمدن سعودية

وعبّر المجلس الأعلى عن استنكاره الشديد للعمل الإرهابي باستهداف ميلشيات الحوثي لمدينة مكة المكرمة في أكتوبر ٢٠١٦ ويوليو ٢٠١٧، ومدينة الرياض في شهر نوفمبر ٢٠١٧، واستهداف مدن المملكة العربية السعودية بعشرات الصواريخ البالستية، الإيرانية الصنع، وتهديدها بالاستمرار في استهداف مدن المجلس الأخرى، مما يعد تصعيداً خطيراً في العدوان على المملكة وتهديداً للأمن الخليجي والأمن القومي العربي.

وأشاد المجلس بكفاءة كوادر ونظم الدفاع الجوي في المملكة العربية السعودية التي تمكنت من اعتراض هذه الصواريخ وتفجيرها قبل أن تصل إلى أهدافها، داعياً المجتمع الدولي إلى الوقوف بحزم ضد استهداف المدن بالصواريخ البالستية، ووضع آليات أكثر فاعلية للتفتيش والمراقبة لمنع استخدام موانئ اليمن من قبل الميلشيات لأغراض عسكرية.

وأشاد المجلس الأعلى بنتائج القمة الخليجية الأمريكية التي انعقدت في الرياض في مايو ٢٠١٧، والتي تم خلالها توقيع مذكرة تفاهم بين دول المجلس والولايات المتحدة الأمريكية استهدفت تجفيف مصادر تمويل الإرهاب، وتأسس بموجبها مركز مكافحة تمويل الإرهاب.

كما أشاد بنتائج القمة الأمريكية الإسلامية وبافتتاح مركز مكافحة التطرف (اعتدال).

ونوه المجلس الأعلى بنتائج أعمال الاجتماع الأول لمجلس وزراء دفاع دول التحالف الإسلامي العسكري لمحاربة الإرهاب الذي عُقد في مدينة الرياض في ٢٦ نوفمبر ٢٠١٧م، وما جاء في البيان الختامي الصادر عنه من التأكيد على ما يمثله الإرهاب من تهديد مستمر ومتنام للسلم والأمن والاستقرار الإقليمي والدولي.

الدورة 34 بالكويت 10-11 ديسمبر 2013م تعزيز العمل الجماعي

وعقدت الدورة الرابعة والثلاثون في مدينة الكويت في الفترة من ١٠-١١ ديسمبر ٢٠١٣م، وصدر عنها إعلان الكويت الذي أكد أن أصحاب الجلالة والسمو قادة دول مجلس التعاون لدول الخليج العربية المجتمعين في الدورة الرابعة والثلاثين للمجلس الأعلى في دولة الكويت، إذ يدركون التحديات والأخطار التي تهدد أمن واستقرار دول المجلس، مما يستوجب تعزيز العمل الجماعي وحشد الطاقات المشتركة لمواجهة تلك الأخطار والتحديات، وتحصين دول مجلس التعاون من تداعياتها.

وتأكيداً لعزم دول مجلس التعاون على تعزيز مسيرة العمل الخليجي المشترك، وانطلاقا من أهمية تعزيز التعاون في المجال الاقتصادي، وتفعيل جميع القرارات التي صدرت عن مجلس التعاون، وخاصة ما يتصل منها بالجانب الاقتصادي لأهميتها البالغة في تعزيز الروابط الأخوية بين دوله، وباعتبارها عاملاً أساسيا ومهماً لتحقيق مصالح أبناء دول المجلس.

ووجه أصحاب الجلالة والسمو قادة دول مجلس التعاون إلى ضرورة العمل على تحقيق مزيد من الإنجازات التنموية بما يلبي آمال وتطلعات أبناء دول المجلس، مؤكدين على ضرورة تنفيذ جميع القرارات الصادرة عن مجلس التعاون بجميع مجالاتها، وإجراء مراجعة شاملة للقرارات التي لم تنفذ.

الدورة 33 مملكة البحرين 24 - 25 ديسمبر 2012

تثمين رؤية الملك عبد الله بن عبد العزيز للتحول من التعاون للاتحاد الخليجي

عقدت الدورة الثالثة والثلاثون لقادة دول المجلس الخليجي في الصخير بمملكة البحرين يومي الاثنين والثلاثاء ١١ - ١٢ صفر ١٤٣٤هـ الموافق ٢٤ - ٢٥ ديسمبر ٢٠١٢م.

وقد ثمن المجلس الأعلى الكلمة التي وجهها خادم الحرمين الشريفين الملك عبدالله بن عبدالعزيز آل سعود، ملك المملكة العربية السعودية - رحمه الله - وحرصه على المسيرة الخيرة للدول الأعضاء والانتقال من مرحلة التعاون إلى مرحلة الاتحاد في كيان قوي متماسك يلبي تطلعات مواطني دول المجلس.

واستمراراً لجهوده - رحمه الله -، في خدمة القضايا العربية والإسلامية والدولية رحب المجلس الأعلى بافتتاح مركز الملك عبدالله بن عبدالعزيز العالمي للحوار بين أتباع الأديان والثقافات الذي تم افتتاحه في فيينا، بهدف تعزيز قيم الحوار ومكافحة التطرف.

كما ثمن الكلمة التي وجهها صاحب السمو الشيخ صباح الأحمد الجابر الصباح، أمير دولة الكويت، وما تضمنته من رؤى حكيمة، معرباً عن تقديره ومباركته لاستجابة دولة الكويت لطلب الأمين العام للأمم المتحدة عقد المؤتمر الدولي الأول للدول المانحة في دولة الكويت، بالمشاركة مع الأمم المتحدة في ٣٠ يناير ٢٠١٣م، بهدف مساعدة الشعب السوري الشقيق، والتخفيف من معاناته الإنسانية، متمنياً للمؤتمر النجاح.

كما نوه المجلس الأعلى بالخطوات التي اتُّخذتْ لتنفيذ قراراته بشأن العمل المشترك فيما يتعلق بالمجالات المنصوص عليها في المادة الثالثة من الاتفاقية الاقتصادية، وأكد على ضرورة العمل على تعزيز روح المواطنة الخليجية لدى مواطني دول مجلس التعاون في مختلف المجالات.

إقرار الاتفاقية الأمنية المعدلة لدول المجلس

كما أقر المجلس الأعلى الاتفاقية الأمنية لدول المجلس بصيغتها المعدلة والتي وقعها أصحاب السمو والمعالي وزراء الداخلية في اجتماعهم الحادي والثلاثين بتاريخ ١٣ نوفمبر ٢٠١٢م، مؤكداً على أهمية تكثيف التعاون، لاسيما فيما يتعلق بتبادل المعلومات بين الأجهزة الأمنية في الدول الأعضاء.

وأكد المجلس الأعلى على مواقف الدول الأعضاء الثابتة بنبذ الإرهاب والتطرف، بجميع أشكاله وصوره، ومهما كانت دوافعه ومبرراته، وأياً كان مصدره.

كما أبدى المجلس الأعلى شكره وتقديره لجهود الهيئة الاستشارية وأقر مرئياتها المتعلقة باستراتيجية الشباب، وتعزيز روح المواطنة، واستراتيجية التوظيف لدول مجلس التعاون لدول الخليج العربية في القطاعين الحكومي والأهلي، وإحالتها للجان الوزارية المختصة لوضع الآليات اللازمة لتنفيذها. كما قرر المجلس الأعلى إنشاء صندوق خليجي للتنمية، يبدأ بتقديم الدعم لمشاريع التنمية في المملكة الأردنية الهاشمية، والمملكة المغربية، بمبلغ مليارين ونصف المليار دولار، لكل دولة.

وكلف المجلس الأعلى وزراء المالية بدول المجلس بدراسة النظام الأساسي والهياكل المطلوبة لإنشاء الصندوق.

مجلس التعاون ركيزة رئيسة لدعم الأمن والاستقرار

ونظرا إلى أن التكامل الاقتصادي لدول مجلس التعاون يشكل ركيزة رئيسة لدعم الأمن والاستقرار، يؤكد أصحاب الجلالة والسمو قادة دول مجلس التعاون دعمهم ومساندتهم لهيئة الشؤون الاقتصادية والتنموية عالية المستوى، التي تهدف إلى تطوير التعاون في الشؤون الاقتصادية والتنموية وتنفيذ القرارات والاتفاقيات المتعلقة بها، وتسريع وتيرة العمل لإنجاز السوق الخليجية المشتركة والاتحاد الجمركي والربط المائي، وغيرها من المشاريع التنموية التكاملية، وصولا الى الوحدة الاقتصادية الخليجية الكاملة، وبما يعزز مكانة منطقة مجلس التعاون كمركز مالي واستثماري واقتصادي عالمي. ومن هذ المنطلق، يؤكد أصحاب الجلالة والسمو دعمهم الكامل لربط دول المجلس بشبكة من وسائل الاتصال والمواصلات والنقل الحديثة التي تحكمها أنظمة وقوانين موحدة، وذلك لما لها من أثر حيوي في العملية التنموية الشاملة، وتأثير مباشر على مسيرة التعاون الخليجي المشترك في المجالات التي تهم أمن دول المجلس واقتصادها وشعوبها.

الدورة 37 في المنامة «إعلان الصخير»

تنفيذ وتطبيق رؤية خادم الحرمين الشريفين الملك سلمان في قمة الرياض ٢٠١٥، وعقدت الدورة السابعة والثلاثين في العاصمة البحرينية المنامة في الفترة من ٦-٧ ديسمبر وصدر عنها إعلان الصخير، أكد من خلاله القادة على أهمية مواصلة العمل في تنفيذ وتطبيق رؤية خادم الحرمين الشريفين الملك سلمان بن عبدالعزيز آل سعود ملك المملكة العربية السعودية التي أقرت في قمة الرياض ٢٠١٥، لما تشكله من إطار متكامل ونهج حكيم للتعامل مع تلك المتغيرات على أساس المحافظة على المصالح العليا لدول المجلس ومنجزاتها ومكتسبات شعوبها، وتحقيق الهدف المنشود في التكامل والوحدة بين دول المجلس في المجالات السياسية والاقتصادية والعسكرية والأمنية. مشيدين بما وصل إليه التعاون المشترك في المجال الدفاعي والأمني، ومؤكدين على ضرورة العمل لتحقيق المزيد من التكامل والتعاون المشترك لتطوير المنظومة الدفاعية والمنظومة الأمنية لمجلس التعاون، ليكون أثرهما أكثر فاعلية وقدرة على ردع أي اعتداء أو مساس بسيادة دول المجلس.

كما أكد قادة دول المجلس حرصهم على تعزيز الشراكة الاستراتيجية مع الأشقاء والحلفاء والشركاء الدوليين والدول الصديقة والمنظمات الإقليمية والدولية، بما يعزز شأن مجلس التعاون كشريك دولي فاعل وركيزة استقرار مهمة للأمن والسلم الدوليين. وفي الشأن الإقليمي، وانطلاقا من حرص القادة الشديد على أن تكون علاقات دول المجلس مع جميع دول المنطقة قائمة على مبادئ حسن الجوار والتفاهم والاحترام المتبادل لسيادة واستقلال الدول وعدم التدخل في شؤونها الداخلية.

الدورة 36 - 2015

الترحيب برؤية خادم الحرمين لتعزيز العمل الخليجي

وتلبية لدعوة كريمة من خادم الحرمين الشريفين الملك سلمان بن عبدالعزيز آل سعود، ملك المملكة العربية السعودية، حفظه الله ورعاه، عقد المجلس الأعلى الخليجي دورته السادسة والثلاثين في مدينة الرياض، بتاريخ ٢٧ - ٢٨ صفر ١٤٣٧هـ الموافق ٩ - ١٠ ديسمبر ٢٠١٥م، رحب المجلس الأعلى برؤية خادم الحرمين الشريفين الملك سلمان بن عبدالعزيز آل سعود، ملك المملكة العربية السعودية، رئيس الدورة الحالية للمجلس الأعلى، بشأن تعزيز العمل الخليجي المشترك، وشكر خادم الحرمين على ما ورد بها من مضامين سامية لتعزيز المسيرة المباركة لمجلس التعاون ومكانته الدولية والإقليمية، واعتمد المجلس هذه الرؤية، وكلف المجلس الوزاري واللجان الوزارية المختصة والأمانة العامة بتنفيذ ما ورد بها. كما صادق أصحاب الجلالة والسمو على قرارات مجلس الدفاع المشترك في دورته الرابعة عشرة بشأن مجالات العمل العسكري المشترك، وكان في مقدمتها الخطوات الجارية لتفعيل القيادة العسكرية الموحدة، واعتماد الموازنة المخصصة لها ومتطلباتها من الموارد البشرية، وكذلك الاستفادة من العسكريين المتقاعدين من دول مجلس التعاون من ذوي المؤهلات العلمية المتخصصة وذوي الخبرة والكفاءة، للقيام بدور ومهام تقديم الخدمات الاستشارية للإدارات والمكاتب التابعة للأمانة العامة.

الدورة 35 بالدوحة

9 ديسمبر 2014م صون الأمن الخليجي

عقدت الدورة الخامسة والثلاثين في العاصمة القطرية الدوحة وذلك يوم الثلاثاء ١٧ صفر ١٤٣٦هـ الموافق ٩ ديسمبر ٢٠١٤م وصدر عنها إعلان الدوحة والتي عبر المجلس من خلاله عن تقديره للخطوات التنفيذية التي اتخذتها الدول الأعضاء لتلبية تطلعات شعوب دول المجلس في التضامن والتكامل والوحدة وتعزيز مسيرة العمل المشترك. وأكد المجلس على أهمية ما ورد في النظام الأساسي لمجلس التعاون لدول الخليج العربية، من ترسيخ للصلة الوثيقة والروابط العديدة التي تربط بين دول المجلس، والحرص على توطيد هذه الروابط وتدعيمها وتوجيهها إلى ما فيه تأمين مستقبل شعوب دول المجلس وتحقيق أمانيها وآمالها.

والتزامنا جميعاً وتمسّكنا بتضامن دول مجلس التعاون ممارسة ومنهجا، بما يكفل صون الأمن الخليجي، وتمسكنا بالهوية الإسلامية والعربية والحفاظ على سلامة دول المجلس كافة واحترام سيادتها وعدم التدخل في شؤونها الداخلية. وعلى ضرورة مواصلة العمل الفردي والجماعي المشترك وبذل الجهد لتوفير البيئة الملائمة من أجل رفعة ورفاهية المواطن الخليجي وترسيخ حقه في التقدم والعيش الآمن، ونؤكد أن التقدم والنهضة رهينان برفاه الإنسان، ورفعته وصون كرامته، وضمان جميع حقوقه وحماية مقدراته ومكتسباته وأمنه. وضرورة العمل الجماعي المشترك في جميع الأوجه السياسية والاجتماعية والاقتصادية والأمنية والثقافية والإعلامية.

وزارة الثقافة
Ministry of Culture
وزارة الإعلام
Ministry of Media
وزارة التعليم
Ministry of Education
أمارة منطقة مكة المكرمة
محافظة جدة

جدة

معرض جدة الدولي للكتاب
Jeddah Intl. Book Fair
www.jeddahbookfair.com

11 - 21 ديسمبر 2019
الموافق 14 ربيع الثاني 1441 هـ

ابحر الجنوبية – أرض الفعاليات
يومياً من 10:00 صباحاً حتى 10:00 ليلاً
الجمعة من 4:00 عصراً حتى 11:00 ليلاً

الشريك الاستراتيجي: غرفة جدة JEDDAH CHAMBER 1946
الراعي الماسي: محمد يوسف ناغي وأخوانه
الراعي الذهبي: مجموعة المرجان AL MURJAN GROUP
الراعي الذهبي: ترفيه فقيه Tarfeeh Fakieh
المنفذ: مجموعة الحارثي AL-HARITHY GROUP
الراعي الفضي: البيك ALBAIK
الراعي الذهبي: المجموعة السعودية للأبحاث والتسويق SAUDI RESEARCH & MARKETING GROUP
الراعي الفضي / الأخضر: USMS
الراعي التوجستي: الوفاق لتأجير السيارات ALWEFAQ RENT A CAR
شريك الضيافة: الرواق الأموي
شريك منطقة الألعاب: LÜNCHIEE good mornings
الراعي الرقمي: era مجموعة آري
الراعي الرقمي: iFACT
الشريك الإعلامي: عكاظ Saudi Gazette
الراعي الإعلامي الصحفي: الجزيرة
الراعي الإعلامي الصحفي: الشرق الأوسط
الراعي الإعلامي الصحفي: الاقتصادية
الراعي الإعلامي الصحفي: اليوم
الراعي الإعلامي الصحفي: الوطن
الراعي الإعلامي الصحفي: المدينة
الراعي الإعلامي الصحفي: الوسيط
الراعي الإعلامي الصحفي: البلاد
الراعي الإعلامي التلفزيوني: للناس كافة
الراعي الإعلامي الإذاعي: خليجية
الراعي الإعلامي الإذاعي: روتانا
الراعي الإعلامي الإذاعي: ألف ألف
الراعي الإعلامي الإذاعي: مكس FM
الراعي الإعلامي الإذاعي: Visual Arts Media
الراعي الإعلاني: المئوية AL MIAWIAH

Tel.: +966 (0) 12 654 6384
Fax: +966 (0) 12 654 7619
support@jeddahbookfair.com

إبلاغ بأمر تنفيذ

الجهة	محكمة التنفيذ بمحافظة جدة
دائرة التنفيذ	دائرة التنفيذ الحادية عشر
رقم القرار القضائي	41548918
التاريخ	21 / 03 / 1441
اسم المنفذ ضده	عبدالرؤوف حسين خان
رقم الهوية	2176469480

تعلن الدائرة عن صدور القرار الموضحة بياناته، ولتعذر تبليغ المنفذ ضده جرى الإعلان للإبلاغ ،وفي حال عدم التنفيذ خلال خمسة أيام من تاريخ نشره فسيتم اتخاذ الإجراءات النظامية التي نص عليها نظام التنفيذ.

إبلاغ بأمر تنفيذ

الجهة	محكمة التنفيذ بمحافظة جدة
دائرة التنفيذ	دائرة التنفيذ التاسعة
رقم القرار القضائي	41538841
التاريخ	20 / 03 / 1441
اسم المنفذ ضده	ماجد بدر مسعد العليبي
رقم الهوية	1077456331

تعلن الدائرة عن صدور القرار الموضحة بياناته، ولتعذر تبليغ المنفذ ضده جرى الإعلان للإبلاغ ،وفي حال عدم التنفيذ خلال خمسة أيام من تاريخ نشره فسيتم اتخاذ الإجراءات النظامية التي نص عليها نظام التنفيذ.

إبلاغ بأمر تنفيذ

الجهة	محكمة التنفيذ بمكة المكرمة
دائرة التنفيذ	دائرة التنفيذ التاسعة
رقم القرار القضائي	41525806
التاريخ	16 / 03 / 1441
اسم المنفذ ضده	محمد ضيف الله حسن الزهراني
رقم الهوية	1036795969

تعلن الدائرة عن صدور القرار الموضحة بياناته، ولتعذر تبليغ المنفذ ضده جرى الإعلان للإبلاغ ،وفي حال عدم التنفيذ خلال خمسة أيام من تاريخ نشره فسيتم اتخاذ الإجراءات النظامية التي نص عليها نظام التنفيذ.

إبلاغ بأمر تنفيذ

الجهة	محكمة التنفيذ بالمدينة المنورة
دائرة التنفيذ	دائرة التنفيذ التاسعة
رقم القرار القضائي	401712316
التاريخ	08 / 10 / 1440
اسم المنفذ ضده	عبدالرحمن رشدان صيفي الجابري
رقم الهوية	1063530529

تعلن الدائرة عن صدور القرار الموضحة بياناته، ولتعذر تبليغ المنفذ ضده جرى الإعلان للإبلاغ ،وفي حال عدم التنفيذ خلال خمسة أيام من تاريخ نشره فسيتم اتخاذ الإجراءات النظامية التي نص عليها نظام التنفيذ.

إبلاغ بأمر تنفيذ

الجهة	محكمة التنفيذ بمحافظة جدة
دائرة التنفيذ	دائرة التنفيذ السادسة عشر
رقم القرار القضائي	41549632
التاريخ	21 / 03 / 1441
اسم المنفذ ضده	محمد عايض محسن الزهراني
رقم الهوية	1025744606

تعلن الدائرة عن صدور القرار الموضحة بياناته، ولتعذر تبليغ المنفذ ضده جرى الإعلان للإبلاغ ،وفي حال عدم التنفيذ خلال خمسة أيام من تاريخ نشره فسيتم اتخاذ الإجراءات النظامية التي نص عليها نظام التنفيذ.

إبلاغ بأمر تنفيذ

الجهة	محكمة التنفيذ بمحافظة جدة
دائرة التنفيذ	دائرة التنفيذ السابعة
رقم القرار القضائي	41540959
التاريخ	20 / 03 / 1441
اسم المنفذ ضده	محمد أشرف محمد أحمد
رقم الهوية	2107240653

تعلن الدائرة عن صدور القرار الموضحة بياناته، ولتعذر تبليغ المنفذ ضده جرى الإعلان للإبلاغ ،وفي حال عدم التنفيذ خلال خمسة أيام من تاريخ نشره فسيتم اتخاذ الإجراءات النظامية التي نص عليها نظام التنفيذ.

إبلاغ بأمر تنفيذ

الجهة	محكمة التنفيذ بمكة المكرمة
دائرة التنفيذ	دائرة التنفيذ الثامنة
رقم القرار القضائي	41527331
التاريخ	16 / 03 / 1441
اسم المنفذ ضده	فهد محمد ضيف الله الزهراني
رقم الهوية	1099469551

تعلن الدائرة عن صدور القرار الموضحة بياناته، ولتعذر تبليغ المنفذ ضده جرى الإعلان للإبلاغ ،وفي حال عدم التنفيذ خلال خمسة أيام من تاريخ نشره فسيتم اتخاذ الإجراءات النظامية التي نص عليها نظام التنفيذ.

إبلاغ بأمر تنفيذ

الجهة	محكمة التنفيذ بمكة المكرمة
دائرة التنفيذ	دائرة التنفيذ الحادية عشرة
رقم القرار القضائي	41219242
التاريخ	02 / 02 / 1441
اسم المنفذ ضده	ريان خضر سليمان الأحمدي الحربي
رقم الهوية	1056285974

تعلن الدائرة عن صدور القرار الموضحة بياناته، ولتعذر تبليغ المنفذ ضده جرى الإعلان للإبلاغ ،وفي حال عدم التنفيذ خلال خمسة أيام من تاريخ نشره فسيتم اتخاذ الإجراءات النظامية التي نص عليها نظام التنفيذ.

إبلاغ بأمر تنفيذ

الجهة	محكمة التنفيذ بالطائف
دائرة التنفيذ	دائرة التنفيذ الثامنة
رقم القرار القضائي	41550877
التاريخ	21 / 03 / 1441
اسم المنفذ ضده	راضي هلال محمد الحارثي
رقم الهوية	1103817894

تعلن الدائرة عن صدور القرار الموضحة بياناته، ولتعذر تبليغ المنفذ ضده جرى الإعلان للإبلاغ ،وفي حال عدم التنفيذ خلال خمسة أيام من تاريخ نشره فسيتم اتخاذ الإجراءات النظامية التي نص عليها نظام التنفيذ.

إبلاغ بأمر تنفيذ

الجهة	محكمة التنفيذ بالطائف
دائرة التنفيذ	دائرة التنفيذ السابعة
رقم القرار القضائي	41541165
التاريخ	20 / 03 / 1441
اسم المنفذ ضده	ياسر محمد أحمد خسران
رقم الهوية	4137426179

تعلن الدائرة عن صدور القرار الموضحة بياناته، ولتعذر تبليغ المنفذ ضده جرى الإعلان للإبلاغ ،وفي حال عدم التنفيذ خلال خمسة أيام من تاريخ نشره فسيتم اتخاذ الإجراءات النظامية التي نص عليها نظام التنفيذ.

إبلاغ بأمر تنفيذ

الجهة	محكمة التنفيذ بمحافظة جدة
دائرة التنفيذ	دائرة التنفيذ السابعة عشر
رقم القرار القضائي	41530690
التاريخ	19 / 03 / 1441
اسم المنفذ ضده	محمد حميد عبدالمطلوب الجهني
رقم الهوية	1061666150

تعلن الدائرة عن صدور القرار الموضحة بياناته، ولتعذر تبليغ المنفذ ضده جرى الإعلان للإبلاغ ،وفي حال عدم التنفيذ خلال خمسة أيام من تاريخ نشره فسيتم اتخاذ الإجراءات النظامية التي نص عليها نظام التنفيذ.

إبلاغ بأمر تنفيذ

الجهة	دوائر التنفيذ في المحكمة العامة بينبع
دائرة التنفيذ	دائرة التنفيذ الأولى
رقم القرار القضائي	41368927
التاريخ	23 / 02 / 1441
اسم المنفذ ضده	حمدي محمد عايد الرفاعي
رقم الهوية	1057029611

تعلن الدائرة عن صدور القرار الموضحة بياناته، ولتعذر تبليغ المنفذ ضده جرى الإعلان للإبلاغ ،وفي حال عدم التنفيذ خلال خمسة أيام من تاريخ نشره فسيتم اتخاذ الإجراءات النظامية التي نص عليها نظام التنفيذ.

إبلاغ بأمر تنفيذ

الجهة	محكمة التنفيذ بمحافظة جدة
دائرة التنفيذ	دائرة التنفيذ الرابعة عشر
رقم القرار القضائي	41551437
التاريخ	21 / 03 / 1441
اسم المنفذ ضده	يوسف محمود عبدالغني مقلان
رقم الهوية	1008219220

تعلن الدائرة عن صدور القرار الموضحة بياناته، ولتعذر تبليغ المنفذ ضده جرى الإعلان للإبلاغ ،وفي حال عدم التنفيذ خلال خمسة أيام من تاريخ نشره فسيتم اتخاذ الإجراءات النظامية التي نص عليها نظام التنفيذ.

إبلاغ بأمر تنفيذ

الجهة	محكمة التنفيذ بمحافظة جدة
دائرة التنفيذ	دائرة التنفيذ الثالثة عشر
رقم القرار القضائي	41541504
التاريخ	20 / 03 / 1441
اسم المنفذ ضده	عبدالعزيز مساعد يحيى محمد كنعان
رقم الهوية	1003763263

تعلن الدائرة عن صدور القرار الموضحة بياناته، ولتعذر تبليغ المنفذ ضده جرى الإعلان للإبلاغ ،وفي حال عدم التنفيذ خلال خمسة أيام من تاريخ نشره فسيتم اتخاذ الإجراءات النظامية التي نص عليها نظام التنفيذ.

إبلاغ بأمر تنفيذ

الجهة	محكمة التنفيذ بالمدينة المنورة
دائرة التنفيذ	دائرة التنفيذ التاسعة
رقم القرار القضائي	41532921
التاريخ	19 / 03 / 1441
اسم المنفذ ضده	صالحه مفلح عدمي الجهني
رقم الهوية	1032486274

تعلن الدائرة عن صدور القرار الموضحة بياناته، ولتعذر تبليغ المنفذ ضده جرى الإعلان للإبلاغ ،وفي حال عدم التنفيذ خلال خمسة أيام من تاريخ نشره فسيتم اتخاذ الإجراءات النظامية التي نص عليها نظام التنفيذ.

إبلاغ بأمر تنفيذ

الجهة	محكمة التنفيذ بالطائف
دائرة التنفيذ	دائرة التنفيذ الثالثة
رقم القرار القضائي	41442003
التاريخ	06 / 03 / 1441
اسم المنفذ ضده	أحمد عبدالله أحمد القرشي
رقم الهوية	1028118717

تعلن الدائرة عن صدور القرار الموضحة بياناته، ولتعذر تبليغ المنفذ ضده جرى الإعلان للإبلاغ ،وفي حال عدم التنفيذ خلال خمسة أيام من تاريخ نشره فسيتم اتخاذ الإجراءات النظامية التي نص عليها نظام التنفيذ.

إبلاغ بأمر تنفيذ

الجهة	محكمة التنفيذ بالمدينة المنورة
دائرة التنفيذ	دائرة التنفيذ الثالثة
رقم القرار القضائي	41551467
التاريخ	21 / 03 / 1441
اسم المنفذ ضده	ناجي محمد الأمين أسلم
رقم الهوية	2069573000

تعلن الدائرة عن صدور القرار الموضحة بياناته، ولتعذر تبليغ المنفذ ضده جرى الإعلان للإبلاغ ،وفي حال عدم التنفيذ خلال خمسة أيام من تاريخ نشره فسيتم اتخاذ الإجراءات النظامية التي نص عليها نظام التنفيذ.

إبلاغ بأمر تنفيذ

الجهة	محكمة التنفيذ بمحافظة جدة
دائرة التنفيذ	دائرة التنفيذ الثامنة
رقم القرار القضائي	41543494
التاريخ	20 / 03 / 1441
اسم المنفذ ضده	سامي مشبب راسم عسيري
رقم الهوية	1046548473

تعلن الدائرة عن صدور القرار الموضحة بياناته، ولتعذر تبليغ المنفذ ضده جرى الإعلان للإبلاغ ،وفي حال عدم التنفيذ خلال خمسة أيام من تاريخ نشره فسيتم اتخاذ الإجراءات النظامية التي نص عليها نظام التنفيذ.

إبلاغ بأمر تنفيذ

الجهة	محكمة التنفيذ بمحافظة جدة
دائرة التنفيذ	دائرة التنفيذ التاسعة
رقم القرار القضائي	41535407
التاريخ	19 / 03 / 1441
اسم المنفذ ضده	سلطان محمد عبيد المساعدي
رقم الهوية	1066927656

تعلن الدائرة عن صدور القرار الموضحة بياناته، ولتعذر تبليغ المنفذ ضده جرى الإعلان للإبلاغ ،وفي حال عدم التنفيذ خلال خمسة أيام من تاريخ نشره فسيتم اتخاذ الإجراءات النظامية التي نص عليها نظام التنفيذ.

إبلاغ بأمر تنفيذ

الجهة	محكمة التنفيذ بالمدينة المنورة
دائرة التنفيذ	دائرة التنفيذ العاشرة
رقم القرار القضائي	41482533
التاريخ	12 / 03 / 1441
اسم المنفذ ضده	مسلم رشيد مسلم الدخلي
رقم الهوية	1049651811

تعلن الدائرة عن صدور القرار الموضحة بياناته، ولتعذر تبليغ المنفذ ضده جرى الإعلان للإبلاغ ،وفي حال عدم التنفيذ خلال خمسة أيام من تاريخ نشره فسيتم اتخاذ الإجراءات النظامية التي نص عليها نظام التنفيذ.

إبلاغ بأمر تنفيذ

الجهة	محكمة التنفيذ بالمدينة المنورة
دائرة التنفيذ	دائرة التنفيذ الثامنة
رقم القرار القضائي	41552599
التاريخ	21 / 03 / 1441
اسم المنفذ ضده	عزاع متروك مطلع الرشيدي
رقم الهوية	1064442112

تعلن الدائرة عن صدور القرار الموضحة بياناته، ولتعذر تبليغ المنفذ ضده جرى الإعلان للإبلاغ ،وفي حال عدم التنفيذ خلال خمسة أيام من تاريخ نشره فسيتم اتخاذ الإجراءات النظامية التي نص عليها نظام التنفيذ.

إبلاغ بأمر تنفيذ

الجهة	محكمة التنفيذ بمحافظة جدة
دائرة التنفيذ	دائرة التنفيذ الثامنة
رقم القرار القضائي	41544443
التاريخ	20 / 03 / 1441
اسم المنفذ ضده	سامي مشبب راسم عسيري
رقم الهوية	1046548473

تعلن الدائرة عن صدور القرار الموضحة بياناته، ولتعذر تبليغ المنفذ ضده جرى الإعلان للإبلاغ ،وفي حال عدم التنفيذ خلال خمسة أيام من تاريخ نشره فسيتم اتخاذ الإجراءات النظامية التي نص عليها نظام التنفيذ.

إبلاغ بأمر تنفيذ

الجهة	محكمة التنفيذ بالمدينة المنورة
دائرة التنفيذ	دائرة التنفيذ الأولى
رقم القرار القضائي	41535645
التاريخ	19 / 03 / 1441
اسم المنفذ ضده	عبدالعزيز بن معوض بن عبدالهادي العمري
رقم الهوية	1035446572

تعلن الدائرة عن صدور القرار الموضحة بياناته، ولتعذر تبليغ المنفذ ضده جرى الإعلان للإبلاغ ،وفي حال عدم التنفيذ خلال خمسة أيام من تاريخ نشره فسيتم اتخاذ الإجراءات النظامية التي نص عليها نظام التنفيذ.

إبلاغ بأمر تنفيذ

الجهة	محكمة التنفيذ بالمدينة المنورة
دائرة التنفيذ	دائرة التنفيذ السابعة
رقم القرار القضائي	41504228
التاريخ	14 / 03 / 1441
اسم المنفذ ضده	نسرين عيد سعيد الرفاعي
رقم الهوية	1006742934

تعلن الدائرة عن صدور القرار الموضحة بياناته، ولتعذر تبليغ المنفذ ضده جرى الإعلان للإبلاغ ،وفي حال عدم التنفيذ خلال خمسة أيام من تاريخ نشره فسيتم اتخاذ الإجراءات النظامية التي نص عليها نظام التنفيذ.

إبلاغ بأمر تنفيذ

الجهة	محكمة التنفيذ بمحافظة جدة
دائرة التنفيذ	دائرة التنفيذ الثامنة
رقم القرار القضائي	41553414
التاريخ	21 / 03 / 1441
اسم المنفذ ضده	خضر عليل العمري الشريف
رقم الهوية	1044473047

تعلن الدائرة عن صدور القرار الموضحة بياناته، ولتعذر تبليغ المنفذ ضده جرى الإعلان للإبلاغ ،وفي حال عدم التنفيذ خلال خمسة أيام من تاريخ نشره فسيتم اتخاذ الإجراءات النظامية التي نص عليها نظام التنفيذ.

إبلاغ بأمر تنفيذ

الجهة	محكمة التنفيذ بمحافظة جدة
دائرة التنفيذ	دائرة التنفيذ الرابعة
رقم القرار القضائي	41548549
التاريخ	21 / 03 / 1441
اسم المنفذ ضده	راكان للتجارة والمقاولات
رقم الهوية	2051030201

تعلن الدائرة عن صدور القرار الموضحة بياناته، ولتعذر تبليغ المنفذ ضده جرى الإعلان للإبلاغ ،وفي حال عدم التنفيذ خلال خمسة أيام من تاريخ نشره فسيتم اتخاذ الإجراءات النظامية التي نص عليها نظام التنفيذ.

إبلاغ بأمر تنفيذ

الجهة	محكمة التنفيذ بالطائف
دائرة التنفيذ	دائرة التنفيذ الثالثة
رقم القرار القضائي	41536012
التاريخ	19 / 03 / 1441
اسم المنفذ ضده	محمد عبدالرزاق الدوسري
رقم الهوية	1060074349

تعلن الدائرة عن صدور القرار الموضحة بياناته، ولتعذر تبليغ المنفذ ضده جرى الإعلان للإبلاغ ،وفي حال عدم التنفيذ خلال خمسة أيام من تاريخ نشره فسيتم اتخاذ الإجراءات النظامية التي نص عليها نظام التنفيذ.

إبلاغ بأمر تنفيذ

الجهة	محكمة التنفيذ بالمدينة المنورة
دائرة التنفيذ	دائرة التنفيذ السابعة
رقم القرار القضائي	41504323
التاريخ	14 / 03 / 1441
اسم المنفذ ضده	نسرين عيد سعيد الرفاعي
رقم الهوية	1006742934

تعلن الدائرة عن صدور القرار الموضحة بياناته، ولتعذر تبليغ المنفذ ضده جرى الإعلان للإبلاغ ،وفي حال عدم التنفيذ خلال خمسة أيام من تاريخ نشره فسيتم اتخاذ الإجراءات النظامية التي نص عليها نظام التنفيذ.

إبلاغ بأمر تنفيذ

الجهة	محكمة التنفيذ بالطائف
دائرة التنفيذ	دائرة التنفيذ السادسة
رقم القرار القضائي	41555327
التاريخ	21 / 03 / 1441
اسم المنفذ ضده	عماد حامد السيد حامد
رقم الهوية	2019450119

تعلن الدائرة عن صدور القرار الموضحة بياناته، ولتعذر تبليغ المنفذ ضده جرى الإعلان للإبلاغ ،وفي حال عدم التنفيذ خلال خمسة أيام من تاريخ نشره فسيتم اتخاذ الإجراءات النظامية التي نص عليها نظام التنفيذ.

إبلاغ بأمر تنفيذ

الجهة	محكمة التنفيذ بالطائف
دائرة التنفيذ	دائرة التنفيذ الثالثة
رقم القرار القضائي	41548617
التاريخ	21 / 03 / 1441
اسم المنفذ ضده	مسعد رجاء مساعد الجعيد
رقم الهوية	1063598948

تعلن الدائرة عن صدور القرار الموضحة بياناته، ولتعذر تبليغ المنفذ ضده جرى الإعلان للإبلاغ ،وفي حال عدم التنفيذ خلال خمسة أيام من تاريخ نشره فسيتم اتخاذ الإجراءات النظامية التي نص عليها نظام التنفيذ.

إبلاغ بأمر تنفيذ

الجهة	محكمة التنفيذ بمحافظة جدة
دائرة التنفيذ	دائرة التنفيذ الثامنة
رقم القرار القضائي	41536465
التاريخ	19 / 03 / 1441
اسم المنفذ ضده	خالد محمد أحمد مداوي
رقم الهوية	1099368134

تعلن الدائرة عن صدور القرار الموضحة بياناته، ولتعذر تبليغ المنفذ ضده جرى الإعلان للإبلاغ ،وفي حال عدم التنفيذ خلال خمسة أيام من تاريخ نشره فسيتم اتخاذ الإجراءات النظامية التي نص عليها نظام التنفيذ.

إبلاغ بأمر تنفيذ

الجهة	محكمة التنفيذ بالمدينة المنورة
دائرة التنفيذ	دائرة التنفيذ العاشرة
رقم القرار القضائي	41511423
التاريخ	15 / 03 / 1441
اسم المنفذ ضده	أحمد بن قاسم معاوض الزدادي
رقم الهوية	1021974025

تعلن الدائرة عن صدور القرار الموضحة بياناته، ولتعذر تبليغ المنفذ ضده جرى الإعلان للإبلاغ ،وفي حال عدم التنفيذ خلال خمسة أيام من تاريخ نشره فسيتم اتخاذ الإجراءات النظامية التي نص عليها نظام التنفيذ.

المدينة
أسسها عام ١٣٥٦ هـ
علي وعثمان حافظ
E-mail:reporters@al-madina.com
هاتف رقم : 012/ 2249444

رئيس مجلس الإدارة
حيدر محمد بن لادن
ceo@al-madina.com

المدير العام
محمد علي ثفيد
gm@al-madina.com

رئيس التحرير
فهد حسن آل عقران
editorincheif@al-madina.com

نائبا رئيس التحرير
محمد حسني محجوب
mahgob@al-madina.com

محمد علي الزهراني
magz0020@gmail.com

مطلوب كيان فدرالي لحماية العرب

عدنان كامل صلاح

salah2048@yahoo.co.uk

للتواصل مع الكاتب ارسل رسالة SMS تبدأ بالرمز (٦١) ثم مسافة ثم نص الرسالة إلى ٨٨٥٩١ (Stc)، ٦٣٥٠٣١ (Mobily)، ٧٣٧٢٢١ (Zain)

أكد وجدد السعوديون بيعتهم للملك سلمان بن عبد العزيز، وولي عهده الأمير محمد بن سلمان، وذلك في ذكرى البيعة الخامسة التي احتفلت بها البلاد خلال الجزء الأخير من الشهر الماضي. وتأتي هذه الذكرى في وقت شديد الحساسية، والأهمية ليس في حياة المملكة العربية السعودية فحسب بل على مستوى العالم العربي ككل، مما يؤكد الحاجة العربية الى قيادة قوية حكيمة حاسمة هي تتمثل الآن في كل من خادم الحرمين الشريفين وولي عهده الأمير محمد بن سلمان، الذي تميز بمواهب قيادية ساعدت على تحقيق نقلة هامة للمملكة وشعبها خلال فترة قصيرة من الزمن وتعد بمستقبل باهر لهذه البلاد، في النواحي الاقتصادية والاجتماعية وغيرها. ويواجه العالم العربي بكامله تحدياً خطيراً لأمنه وسلامته واقتصاده ووحدة أراضيه لا من القوى الدولية وإنما من قوتين إقليميتين تسيئان فهم المتغيرات الإقليمية، وتعتقدان أن بإمكانهما إعادة عقارب الساعة الى الوراء مئات وربما آلاف السنين.

الوطن العربي يواجه حملة شرسة من داخله وخارجه تشكك في حقه العيش بحرية وسيادة، وترى أنه لا يمكن أن يكون إلا جزءاً من إمبراطورية بائدة تسودها فارس، هذا من ناحية أو إمبراطورية السلطنة العثمانية التركية من ناحية أخرى. وبينما تمدد الإمبراطوريون الفرس على مساحة واسعة من أراضي الدول العربية القريبة من حدودهم والبعيدة وأنشأوا الميليشيات وسلحوها بأحدث الأسلحة وأقواها فتكاً بالناس رافعين راية تحرير القدس تحت شعار ديني شيعي يتيح للملالي أن يكونوا ورثة الراية الإمبراطورية الفارسية، وانتشرت قواتهم الرسمية والعصابات التابعة لهم في العراق واليمن ولبنان وسوريا ودول أخرى، بل أنهم كسبوا تعاطفاً من بعض المغرر بهم ممن اعتقدوا أن تحرير فلسطين، بما فيها القدس، سيكون على يدهم.. لم يتأخر الداعمون لعودة الإمبراطورية العثمانية طويلاً في هجمتهم على الوطن العربي، وسعيهم لإلغاء العرب لصالح الولاء للسلطان العثماني في تركيا، ودخلت جيوشهم الى سوريا وتسللت مؤخراً الى ليبيا. وسبقهم عملاؤهم وطابورهم الخامس الى عدد من الدول العربية، بالتعاون مع من يؤمنون بشعاراتهم من العرب الذين أصابهم الحنين الى حكم السلاطين بفعل غسيل الدماغ الذي يتعرضون له في مسلسلات تنقل الجانب العاطفي الجميل لعهود ساد فيها العثمانيون وتعرض خلالها العرب للقمع.

هذه الأطماع الإمبراطورية أصبحت أكثر جراءة بعد أن عبرت الدول الكبرى، التي كانت تتحدث سابقاً عن أهمية الشرق الأوسط لها، عن نقل ثقلها العسكري والمعنوي الى آسيا حيث يتواجد ما يعتقدون أنه خطر صيني سيهدد باستمرار الهيمنة الغربية (أميركا وأوربا) على العالم. ودلت ردود الأفعال الهزيلة لأميركا وأوربا على هجمات إيران ضد ناقلات النفط الخليجية والعالمية في المحيط الهندي والخليج العربي على أن استعداد دول الغرب لمواجهة العدوان الإيراني قد تلاشى، وتلا ذلك إقدام تركيا على شراء أسلحة روسية تتعارض مع مشاركتها في حلف الناتو واعتمادها على أسلحته، ورد الفعل المتواضع الذي قوبل به هذا التصرف التركي أكد مرة أخرى تراجع وتفكك المظلة الأمنية الأميركية الأوربية على الشرق الأوسط التي كان الغرب يتغنى بها منذ انتهاء الحرب العالمية الثانية.

لذا فإن على الدول العربية أن تحمي أراضيها ومصالحها وأمنها من تهور الإمبراطوريتين (المفترضتين) الفارسية والتركية، ولن يتم ذلك إلا بالتنسيق بين كافة الدول العربية عبر تكتل إقليمي يتمكن من العمل لصالح العرب، ولا يسبب حساسيات فيما بينهم.

وقد أكدت السعودية فعاليتها في جمع الكلمة في أكثر من مجال، وأكد محمد بن سلمان قدرته القيادية التي أثارت إعجاب الكثيرين، والمطلوب الآن لحماية العرب حتى لا يتحولوا إلى عبيد في أرضهم للفرس أو الأتراك أن يقيموا كياناً فدرالياً، لا يلغي الأوضاع القائمة وإنما يعيد ترتيب بعض الأمور الهامة المشتركة مثل الدفاع والاقتصاد ضمن كيان فيدرالي تتولى إدارته قيادة واعية ولها شعبية واسعة وهذه صفات تتوفر في القيادة السعودية الحالية التي يمكنها جمع العرب في كيان يحميهم من أطماع (الجيران).

قمة نأمل أن تزيل «الغمة»..

سلطان عبدالعزيز العنقري

sultama@hotmail.com
twitter : @alangari_sultan

للتواصل مع الكاتب ارسل رسالة SMS تبدأ بالرمز (٢٩) ثم مسافة ثم نص الرسالة إلى ٨٨٥٩١ (Stc)، ٦٣٥٠٣١ (Mobily)، ٧٣٧٢٢١ (Zain)

اليوم الثلاثاء تعقد قمة مجلس التعاون الخليجي، في العاصمة الرياض، وسط فوضى عارمة وفلتان أمني ينتاب العراق ولبنان والجزائر وسوريا وليبيا واليمن والصومال وغيرها من دول عالمنا العربي. المشكلة الحقيقية التي يعاني منها عالمنا العربي تتمثل بـ«تبعية» بعض دوله لإيران وتركيا وغيرهما وهذا هو مكمن المشكلة الحقيقية. تلك التبعية، ياسادة، دمرت دولاً بل جعلت أنظمتها أوراقاً محترقة لابد من استبدالها بين الفينة والأخرى حتى تستمر التبعية وتنفيذ الأجندات الخارجية مما يؤدي الى الهدر المالي وصرف مدخولات العرب على شراء الأسلحة والاقتتال، (وهذه هي المشكلة الغائبة والتي لا يعيها من يركبون موجة التبعية إلا بعد فوات الأوان).

نحن هنا في قمتنا الخليجية يجب أن نضع النقاط فوق الحروف، ونتلاحق ما يمكن تلاحقه قبل أن يقع الفأس في الرأس، وتغرق بنا السفينة التي أحدثت فيها قطر ثقوباً بالإمكان ترميمها وسدها إذا حسنت النية وأقصيت «المكابرة» التي مارسها الجانب القطري والتي لا تجلب غير القطيعة والعزلة والخسارة بل وتفتح الأبواب للانتهازيين والمهرجين والمرتزقة والأنظمة المارقة كإيران وتركيا وغيرهما لكي يستنزفوا ثرواتنا ونصبح دمى في أيديهم، والضحايا شعوب عربية بأكملها تدفع ثمن هذه التبعية.

في خليجنا العربي قطر لوحدها تغرد خارج السرب بسياسة يستفيد منها، الغرب والشرق وتركيا وإيران. والسؤال الذي يطرح نفسه هو ما السبب وراء هذا الخروج القطري عن الإجماع الخليجي؟، إنه غياب الشفافية لديهم ورفضهم الحوار الهادىء الذي ليس فحسب يجمع ولا يفرق بل ويحتضن من ضل عن الطريق، وعن الإجماع الخليجي. ما تعلمناه في علم النفس يقول لنا إن ماحصل في الماضي «تثبت» ولا يمكن تغييره، وأن المستقبل لم يأتِ بعد، ولذلك التركيز يجب أن يكون على «الآن» الحاضر، بعبارة أخرى أكثر دقة «عفا الله عما سلف» ولكن بشرط أن يتعلموا من الأخطاء الماضية ويحرصوا على عدم تكرارها.

إحدى الركائز الرئيسة التي يستند عليها ما تعلمناه في علم النفس هي «البيئة الحاضنة» التي تجعل من بيتنا الخليجي عامل جذب، والشارع ونقصد به الغرب والشرق وتركيا وإيران عامل طرد. ما تريده إيران وغيرها هو جعل بيتنا الخليجي عامل طرد ليصبح الشارع عامل جذب ليتلقفهم أصدقاء السوء.

في هذه القمة يجب أن يكون دورنا وقائياً بالدرجة الأولى حتى لا تحدث انتكاسة لأحد أعضاء المجلس مرة أخرى ثم بعد ذلك نبحث عن علاج. حكام قطر عليهم أن يحكموا العقل هذه المرة، وأن هذه القمة هي الفرصة الأخيرة من أجل انتشالهم من هذا المستنقع الذي أوقعوا أنفسهم فيه.

قطر دولة عزيزة علينا وشعبها عزيز علينا ويجب على المجلس احتضانها والأخذ بيدها طالما عقدت العزم على أن تعود الى جادة الصواب لأنها جزء من منظومة مجلس التعاون الخليجي فنحن لحمة واحدة، وما يجب علينا فعله الآن هو تماسك هذه اللحمة، وأن لا نسمح لأحد باختراق منظومتنا الخليجية. وحكام قطر يجب عليهم أن يعودوا إلى رشدهم، وأن يعوا جيداً أن دول المقاطعة لم تقم بهذه المقاطعة إلا «لتنبيه» حكام قطر إلى أن ما يقومون به هو تدمير لبلدهم قطر في المقام الأول وضد توجه مجلس التعاون الذي يحافظ على تماسك ووحدة قطر وسلامة أراضيها والحفاظ على ثرواتها الطبيعية، والمحافظة على كل عضو في المجلس. الأخطاء دائما تُرتكب، في فترة من الفترات، وهذا ليس بعيب ولكن الحصيف من يتعلم منها، فالعيب كل العيب أن يستمر الجانب القطري في ارتكاب الأخطاء بل وتكرارها مرات وهنا يكون دخولهم في مرحلة «المكابرة» التي تجعل من يمارسها يعيش على قارعة الطريق.

نختم حديثنا بالدعاء إلى الله سبحانه وتعالى أن يقشع هذه «الغمة عن هذه الأمة» وتعود المياه إلى مجاريها.

الإعاقة من منظور أمير نجران

علي آل شرمة

dralisaleh2030@gmail.com

عرف المجتمع السعودي بتعامله مع ذوي الاحتياجات الخاصة بالكثير من الرحمة والعطف، انطلاقاً مما قامت عليه هذه البلاد من أسس ترتكز إلى تعاليم الدين الإسلامي الذي يحض على مكارم الأخلاق والتعامل الإنساني مع الجميع. كما أولت الدولة هذه الفئة الغالية على النفوس أهمية خاصة، ووفرت لها كل المعينات التي تساعدها على الاندماج الكامل في المجتمع، بل وأعطتها الأولوية في التوظيف وسبل كسب العيش الحلال، وشجعت مؤسسات القطاع الخاص على استيعابهم وتوفير أجواء العمل التي تتناسب مع ظروفهم.

رغم هذا الاهتمام المتعاظم، إلا أن هناك فئة ظلت بحسن نية وبدون قصد تنظر إليهم على أنهم معوقون ولا يمتلكون القدرة على الإضافة الإيجابية للمجتمع، وتتعامل معهم من منطلق الشفقة التي تضر أكثر مما تنفع، وتترك في النفوس الحسرة والألم، وهو ما دفع كثيراً من المختصين في هذا الشأن للتنبيه إلى هذا الخطأ الكبير، والمطالبة بالتعامل مع أفراد هذه الفئة بصورة طبيعية، وإيضاح أن حرمان شخص ما من إحدى الإمكانات السمعية أو البصرية أو الجسدية لا يعني بالضرورة عدم قدرته على التفاعل الإيجابي أو عجزه عن الإنتاج. فالكثير من العلماء والشخصيات التي كان لها تأثير كبير في مستقبل الإنسانية وتطورها على مستوى العالم كانوا من ذوي الاحتياجات الخاصة، ووصلوا إلى أعلى الدرجات من خلال تدريبهم على مهارات تتناسب مع قدراتهم.

خلال الأسبوع الماضي قدم صاحب السمو الأمير جلوي بن عبدالعزيز بن مساعد، أمير منطقة نجران، تعريفاً في غاية الرقي لمفهوم الإعاقة، مؤكداً خلال لقائه وفداً من إدارة التربية الخاصة بإدارة التعليم بالمنطقة أن الشخص المعوق فعلياً هو الصحيح فكرياً وبدنياً لكنه غير مفيد لمجتمعه، ولا يملك القدرة أو الرغبة في العمل والإنتاج. أما ذوو الاحتياجات الخاصة فقد تجاوزوا بعزمهم وهممهم كل التحديات، وأصبحوا ركائز نافعة في المجتمع. **وهذا التعريف المتحضر يؤكد حرص الدولة على مساعدة هذه الفئة، وتمكينها من خدمة وطنها، وأن المجتمع يؤمن بقدرات أفرادها، وينتظر منهم المزيد، وهو ما جسّده سمو الأمير الإنسان أكثر من مرة بحرصه على تشجيع ذوي الاحتياجات الخاصة، فقد ظلت أبوابه مفتوحة على الدوام في وجوههم، وتوجيهاته مستمرة للمسؤولين بمساعدتهم و تمكينهم من كل أدوات الإنتاج والانطلاق في سماوات الإبداع.**

إذا أردنا حقاً أن ننجز عملية دمج هذه الفئة في المجتمع علينا أن نتبنى وسائل مبتكرة وغير تقليدية، لاسيما أننا نعيش عصر التقنية التي تدخل كل البيوت وتخاطب كل الشرائح العمرية، وينبغي نقل هذه الجهود مباشرة إلى المجتمع، بحيث يشارك الجميع في تنفيذها، وأن تكون البداية من المدارس والجامعات، بإقامة برامج تفاعل اجتماعي تتاح فيها الفرصة لذوي الاحتياجات الخاصة بتقديم نماذج لإبداعاتهم وابتكاراتهم، وتوعية المجتمع بطريقة التعامل المثلى معهم، وعدم إظهار الشفقة الزائدة عليهم. أما إضاعة الوقت في محاضرات وندوات تقام في قاعات مغلقة وفنادق فارهة فهذا الأسلوب لم يعد مجدياً، لأن تلك الفعاليات تقتصر على النخب ولا يصدر عنها سوى توصيات تظل حبيسة الأدراج والمكاتب.

روم الصَّبا..!!

أحمد أسعد خليل

ahkhalil25@hotmail.com

@ Dr_AhmedKhalil

للتواصل مع الكاتب ارسل رسالة SMS تبدأ بالرمز (١٢٩) ثم مسافة ثم نص الرسالة إلى ٨٨٥٩١ (Stc)، ٦٣٥٠٣١ (Mobily)، ٧٣٧٢٢١ (Zain)

عندما تستثمر التقنية الحديثة في تقديم خدمات نوعية مميزة لمستخدميها وتعطي لهم الطاقة الإيجابية التي يحتاجها الإنسان يومياً، وعندما تُجمع أعداد كبيرة من الناس على رأي واحد، هذا أيضاً مؤشر على نجاح الفكرة ونجاح تأسيسها، فنحن الآن بحاجة كبيرة الى تسخير التقنية لصالح أهدافنا ومتطلعات مستقبلنا، وعدم تركها فقط للعبث والفراغ وإهدار الوقت الذي نحاول أن نلمَّ شتاته خلال الأربع والعشرين ساعة بكامل قوتنا ومع ذلك لا نتمكن منه.

الصَّبا هو أحد المقامات الموسيقية المعروفة للمتذوقين، وهو مقام فريد جداً من نوعه في النوتة الموسيقية، ومقام الصَّبا، قراره لا يماثل جوابه، وهذا يجعله متفرداً معزولاً، كما هو إحساسه، ليس منشقاً عن مقام، ولا ينشق مقام منه.

في أحد برامج التواصل الاجتماعي الذي بني على إنشاء غرف للمجموعات المشاركة، تلقيت دعوة للمشاركة كضيف فيه، بداية لم أكن متحمساً للمشاركة وذلك لخلفيتي السابقة عن مثل هذه البرامج التقنية وحقيقة لم أتوقع أن التطور الثقافي والمعرفي تغير كثيراً عن البدايات السابقة والمعروفة، فعندما أشاهد عدداً كبيراً من المشاركين في موقع واحد، فهذا مؤشر حقيقي للتطور الثقافي والمعرفي لدى الكثيرين، ويثلج الصدر أيضاً لما لقيته من حوارات بناءة وايجابية، تدرك معهم بأن الوقت الذي تقضيه ذو أهمية ومشاركة معرفية متبادلة.

روم الصّبا هو اسم أطلق على إحدى هذه الغرف المميزة في البرنامج والذي تأسس منذ عام ٢٠١٧م من قبل ماما مريم كما يحلو لها مناداتها داخل الروم، وقامت الفكرة الأساسية على حب الموسيقى واكتشاف المواهب أياً كانت، وتبنيها وتحفيزهم ودعمهم معنوياً حتى يصلوا الى أهدافهم وتحقيق إبداعاتهم الفنية المختلفة، حتى وصل عدد المنتسبين للروم ستة آلاف عضو، كما يتضمن الروم العديد من أنواع الفقرات والبرامج والمناسبات الوطنية والعالمية والمسابقات النوعية والمتنوعة التي تقام على مدار الأسبوع من قبل فريق إعداد وإشراف متميز، وشارك العديد من الضيوف المميزين من الفنانين والاعلاميين في لقاءات مباشرة وحوارات ايجابية وبناءة، كما يرسم الروم ملامح المستقبل من خلال ترسيخ فكرة استخدام مواقع التواصل الاجتماعي فيما يفيد المجتمع والأفراد في اكتساب ثقافات متنوعة واكتشاف وصقل المواهب ودعمها، كما تم انشاء قناة خاصة باسم (الصبا منارة الفن) على اليوتيوب لإنتاج وإبراز جميع البرامج الفنية التي تتم داخل الروم وبثها عبر حلقات.

بقي أن نوجه الشكر والدعم لماما مريم وفريق العمل على روم الصبا، الذي أثبتوا من خلاله الاستفادة الإيجابية لمواقع التواصل الاجتماعي ودورها في غذاء العقل بالنقاشات والطرح الهادف، تجربة مثمرة نأمل أن تنتقل عدواها للجميع.

خالد أحمد مقبول

khaledmaqbool@yahoo.com
@k_maqbool

عمل وعمّال

كتبت مقالاً سابقاً في هذه الصحيفة تحت عنوان «أكفاء»، أشدتُ فيه بالشباب السعوديين من الجنسين في ميادين العمل المختلفة وتغلبهم على الصورة الذهنية السلبية التي حاول البعض ترسيخها وأنهم اتكاليون وغير جديرين بتحمل المسؤولية ومحاولة البعض إقصاءهم وعدم تمكينهم من فرص العمل بشتى الطرق التي كان من بينها أسلوب السعودة الوهمية، والدور الذي قامت به وزارة العمل والتنمية الاجتماعية لمواجهة هذا النوع من الاحتيال من أجل أن يستمر انتفاعهم. حينها تلقيت خطاباً من معالي الوزير المهندس أحمد الراجحي يشيد فيه بهذا النوع من الطرح ويؤكد على اهتمام ومواصلة الوزارة التصدي لأي مخالفات أو تجاوزات تعيق أبناءنا من الحصول على فرصتهم في سوق العمل وحرصها على مساهمة القطاع الخاص في استيعاب وتوظيف الشباب في مجالات العمل المختلفة، وهو ما شجعني على أن أوجه لمعاليه مباشرةً سؤالاً يشغل بال الكثير من العاملين والعاملات السعوديين في القطاع الخاص والمتعلق بدور وزارة العمل والتنمية الاجتماعية في تحقيق الاستقرار الوظيفي لهم، وقد أكد معاليه على حرص الوزارة على حفظ حقوق العاملين وتحقيق مصالح أطراف العمل وتهيئة كافة الظروف لذلك، وهو ما تضمنته أنظمة ولوائح العمل وحماية الأجور وتوثيق العقود، كما أكد على أن منظومة العمل والتنمية الاجتماعية تعمل على مبادرات وبرامج تحفز القطاع الخاص للتوسع في التوطين والسعي لجعل هذا القطاع جاذباً لأبنائنا وبناتنا لكي يستقروا، ومن ذلك برامج متعددة مدعومة للتدريب والتوظيف والتمكين، وكذلك اتفاقيات مع عدة جهات حكومية وخاصة تدعم التوظيف. واهتمام الوزارة بالعمل على كل ما يخدم عمل المواطنين في المنشآت ويحقق لهم الاستقرار والإنتاجية ليساهموا في تنمية وطننا ومجتمعنا».

والحقيقة إنني أقدر لمعالي الوزير إيمانه بالتواصل الإعلامي والتجاوب تجاه كل ما يتعلق بقضايا العمل والعاملين، وهي قضايا لا تنتهي لأنها تمس بشكل مباشر حياة العاملين وحياة أسرهم.

وهنا أيضاً أطرح جانباً آخر يتعلق بعمل العنصر النسائي، فالكل يدعم ويشجع عمل بناتنا وأخواتنا، ولكن في المواقع والقطاعات المناسبة لطبيعتها كأنثى، أما عملها في قطاع مواد البناء ومحلات البلاط وقطع غيار السيارات وما شابه ذلك، فأعتقد أنها مجالات لا تلائم تكوينها الطبيعي والنفسي فضلاً عن تطلعها ورغبتها الجادة في أن تكون لها مساهمة جادة ونوعية في قطاعات الأعمال، أيضاً توجه الكثير من الشركات والمؤسسات وقطاعات الأعمال إلى توظيف وتشغيل الفتيات أكثر من الشباب بشكل ملفت وملموس، مما سيكون له انعكاساته وآثاره على شكل وتكوين الأسرة ونمط العلاقات الاجتماعية الأسرية وبالتالي أثره على المجتمع.

وأتمنى على وزارة العمل والتنمية الاجتماعية باعتبارها المرجع والمشرِّع لسوق العمل من ناحية، وتضطلع بدور رئيس في البرامج والخطط التي من شأنها تنمية المجتمع أن تنظر في هذه الجوانب المهمة.

إبراهيم محمد باداود

Ibrahim.badawood@gmail.com

قمة تعزيز اللحمة الخليجية

بعد القمم التاريخية الثلاث (الخليجية والعربية والإسلامية)، التي سبق أن عُقدت قبل عدة أشهر في المملكة، ها هي العاصمة الرياض تشهد اليوم قمة خليجية جديدة، حيث يُعقد اجتماع الدورة الـ٤٠ للمجلس الأعلى لمجلس التعاون لدول الخليج العربية برئاسة خادم الحرمين الشريفين الملك سلمان بن عبدالعزيز -يحفظه الله- وحضور قادة دول مجلس التعاون لدول الخليج العربية من أجل بحث السبل الكفيلة بتعزيز مسيرة العمل الخليجي المشترك وتوحيد الصفوف والتأكيد على وحدة الهدف والمصير المشترك للشعوب الخليجية، إضافةً إلى تعزيز الترابط والتكامل الاقتصادي وتقوية المنظومة الأمنية بين دول المجلس لمواجهة التحديات الإقليمية والخارجية.

يوجد على طاولة القمة اليوم العديد من الملفات الساخنة، نظراً لما تحمله دول الخليج العربي وفي مقدمتها المملكة العربية السعودية من ثقل سياسي واقتصادي عالمي، فهناك التطورات في الملف الفلسطيني والسوري والعراقي واليمني والليبي واللبناني، إضافةً إلى ملف مكافحة الإرهاب والجهات الداعمة له بما في ذلك ما تُواجهه المنطقة من تهديدات ومخاطر بسبب الممارسات الإيرانية المتطرفة، وفي مقدمتها الهجوم الذي وقع مُؤخَّراً على المنشآت النفطية وناقلات النفط، إضافة الى دعم دول المجلس لكل ما يساهم في تعزيز مسيرة التعاون وتطويرها في مختلف المجالات الدفاعية في التعامل مع النظام الإيراني، عبر موقف خليجي موحد، ورفض التدخلات والتهديدات الإيرانية لدول المجلس، واحترام سيادة الدول وعدم التدخل في الشؤون الداخلية لها، ووقف دعم وتمويل الميليشيات والتنظيمات الإرهابية بما يُساهم في تحقيق الأمن والاستقرار للمنطقة.

يقول الباحث السياسي الأمريكي تيودور كاراسيك في تصريح لإحدى الصحف: «المملكة هي القطب الخليجي القادر على انتزاع فتيل الأزمات وإعادة توحيد صفوف البيت الخليجي»، والكل يعرف بأن المملكة هي صمام الأمان للمنطقة، وهي من أكثر الدول التي سعت للحفاظ على لُحمة هذا الكيان الخليجي، وعملت على بذل الغالي والنفيس من أجل ضمان وحدته والمحافظة على تعزيز مسيرته واستمرارها، وقد واجهت العديد من الظروف والتحديات والمشاكل، واستطاعت أن تتجاوزها، وأن تعيد ترتيب البيت الخليجي من جديد لتنطلق بقوة في طريق مسيرة الازدهار الاقتصادي والثقافي والارتقاء به لما فيه مصلحة ورخاء ونماء شعوب ودول المنطقة.

موجة من التفاؤل تسود أجواء الرياض اليوم، خصوصاً مع تأكيد الأمين العام لمجلس التعاون لدول الخليج العربية بأن القمة «ستخرج بقرارات بناءة تُعزِّز من اللحمة الخليجية وتُعمِّق الترابط والتعاون والتكامل بين الدول الأعضاء وتُرسِّخ أركانه»، متمنياً بأن تكون القمة الأربعون قمة ناجحة، تخرج بنتائج إيجابية لدعم مسيرة العمل الخليجي المشترك، وتحقيق ما تصبو إليه شعوب المنطقة من أمنٍ واستقرار وتقدم وازدهار.

للتواصل مع الكاتب ارسل رسالة SMS تبدأ بالرمز (٨٧) ثم مسافة ثم نص الرسالة إلى ٨٨٥٩١ (Stc)، ٦٣٥٠٣١ (Mobily)، ٧٣٧٢٢١ (Zain)

همزة وصل

إبراهيم علي نسيب

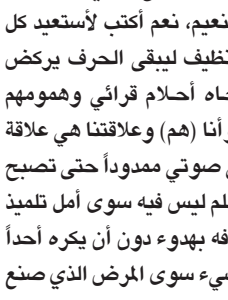

h_wssl@hotmail.com
@ibrahim_naseeb

القارئ النظيف..!

ولا أجمل عندي من أن ألتقي بضدي الذي أعشقه وأحبه، ذلك لأنه يجعلني أجد وأكتشف نفسي التي تقبل النقد من كل أحد وخاصة من أولئك الذين ينتقدونني بشرف ويكتبون وهم يؤمنون أن الاختلاف في الرأي (لا) يفسد الود بل ينمِّيه ويبنيه. وبكل أمانة أقولها إنني مدين لكثير من الشرفاء والنبلاء الذين يكتبون بشرف (لا) مكان فيه للحقد و(لا) للحسد و(لا) للمرض ذلك لأن أرواحهم بيضاء وعقولهم ثقيلة، وهم بعكس أولئك الغارقين في الجهل الذين (لا) يختلفون عن «إسفنجة» فارغة من كل شيء إلا من بقايا الطحالب العفنة. وفي حياة كل كاتب خيبة (ما) وهزيمة (أخرى) تلاحقه خاصة حين يجد نفسه محاطاً بيد تكتب بخسة في محاولة أن تشل اليد الأخرى التي ترسم الحياة للآخرين. وأقولها: نعم أنا أكتب للإنسان وأدفع بروحي تجاه الفرح الذي أتمناه أن يكون مدناً مملوءة بالسعادة والنعيم، نعم أكتب لأستعيد كل ما يستحق أن أطبعه للقارئ النظيف ليبقى الحرف يركض كأحصنة من قرنفل ويمضي تجاه أحلام قرائي وهمومهم التي تهمني جداً، لأنهم هم (أنا) وأنا (هم) وعلاقتنا هي علاقة حب ثنائي عنيف لأبقى أنا ويبقى صوتي ممدوداً حتى تصبح الكتابة ملكي دون غيري، وهو حلم ليس فيه سوى أمل تلميذ صغير همه أن يصل إلى كل أهدافه بهدوء دون أن يكره أحداً أو يستفزه هابطٌ ليس في ذمته شيء سوى المرض الذي صنع منه مارداً كريهاً يحمل سكاكين الموت ودمار الخناجر التي تقتله (هو) وتمزق روحه وأوصاله.

أقولها نعم أكتب وكلي يبتسم لقارئاتي وقرائي الكرام الذين يدفعونني إلى نمط كتابة مختلفة ومفرحة وحياة مسكونة بالنجاحات (لا) بهاجس الفشل، وهم والله أقمار حياتي التي بدونها تصبح الحياة سوداء كتلك الوجوه الكالحة والأرواح الغارقة في تفاصيلَ بعضُها أقبحُ من كلِّها، والحقيقة أن قرائي (هم) مكاسبي التي أحسبها أنا بمقاييس بعيدة كل البعد عن كل الحسابات المادية، تلك الحسابات الغارقة بين أمواج وأرقام ودفاتر الربح والخسارة. وقبل الختام أقول شكراً لكل عين قرأت من كلماتي حرفاً واحداً والوعد في أن أكون معهم إلى الأبد ويكون قلمي هو صوت من (لا) صوت (له)، وهنا يكون الوعد الأكيد المحمَّل بباقات الود والورد والفل وأزهار الأوركيد.

(خاتمة الهمزة)... قال نزار: «يعانق الشرق أشعاري ويلعنها..فألف شكر لمن أطرى ومن لعنا»... وهي خاتمتي ودمتم.

للتواصل مع الكاتب ارسل رسالة SMS تبدأ بالرمز (٤٨) ثم مسافة ثم نص الرسالة إلى ٨٨٥٩١ (Stc)، ٦٣٥٠٣١ (Mobily)، ٧٣٧٢٢١ (Zain)

إبلاغ بأمر تنفيذ

الجهة	محكمة التنفيذ بالمدينة المنورة
دائرة التنفيذ	دائرة التنفيذ الخامسة
رقم القرار القضائي	41544902
التاريخ	20 / 03 / 1441
اسم المنفذ ضده	أسامة عبدالكريم غسال
رقم الهوية	1017885227

تعلن الدائرة عن صدور القرار الموضحة بياناته، ولتعذر تبليغ المنفذ ضده جرى الإعلان للإبلاغ ،وفي حال عدم التنفيذ خلال خمسة أيام من تاريخ نشره فسيتم اتخاذ الإجراءات النظامية التي نص عليها نظام التنفيذ.

إبلاغ بأمر تنفيذ

الجهة	محكمة التنفيذ بالمدينة المنورة
دائرة التنفيذ	دائرة التنفيذ الثانية
رقم القرار القضائي	41536020
التاريخ	19 / 03 / 1441
اسم المنفذ ضده	أمين عبدالله احمد الاحمدي
رقم الهوية	1028621056

تعلن الدائرة عن صدور القرار الموضحة بياناته، ولتعذر تبليغ المنفذ ضده جرى الإعلان للإبلاغ ،وفي حال عدم التنفيذ خلال خمسة أيام من تاريخ نشره فسيتم اتخاذ الإجراءات النظامية التي نص عليها نظام التنفيذ.

إبلاغ بأمر تنفيذ

الجهة	محكمة التنفيذ بمكة المكرمة
دائرة التنفيذ	دائرة التنفيذ الثانية
رقم القرار القضائي	41474059
التاريخ	09 / 03 / 1441
اسم المنفذ ضده	ابراهيم محمد علي خليل
رقم الهوية	1068868494

تعلن الدائرة عن صدور القرار الموضحة بياناته، ولتعذر تبليغ المنفذ ضده جرى الإعلان للإبلاغ ،وفي حال عدم التنفيذ خلال خمسة أيام من تاريخ نشره فسيتم اتخاذ الإجراءات النظامية التي نص عليها نظام التنفيذ.

إبلاغ بأمر تنفيذ

الجهة	محكمة التنفيذ بالمدينة المنورة
دائرة التنفيذ	دائرة التنفيذ الأولى
رقم القرار القضائي	39596946
التاريخ	08 / 06 / 1439
اسم المنفذ ضده	عبدالرحمن ابراهيم جبهز الشطيري
رقم الهوية	1091725984

تعلن الدائرة عن صدور القرار الموضحة بياناته، ولتعذر تبليغ المنفذ ضده جرى الإعلان للإبلاغ ،وفي حال عدم التنفيذ خلال خمسة أيام من تاريخ نشره فسيتم اتخاذ الإجراءات النظامية التي نص عليها نظام التنفيذ.

إبلاغ بأمر تنفيذ

الجهة	محكمة التنفيذ بمحافظة جدة
دائرة التنفيذ	دائرة التنفيذ الأولى في مسائل الأحوال الشخصية
رقم القرار القضائي	41546158
التاريخ	20 / 03 / 1441
اسم المنفذ ضده	معيض عبدالرحمن صديق الشهري
رقم الهوية	1063143323

تعلن الدائرة عن صدور القرار الموضحة بياناته، ولتعذر تبليغ المنفذ ضده جرى الإعلان للإبلاغ ،وفي حال عدم التنفيذ خلال خمسة أيام من تاريخ نشره فسيتم اتخاذ الإجراءات النظامية التي نص عليها نظام التنفيذ.

إبلاغ بأمر تنفيذ

الجهة	محكمة التنفيذ بمكة المكرمة
دائرة التنفيذ	دائرة التنفيذ الأولى
رقم القرار القضائي	41537702
التاريخ	20 / 03 / 1441
اسم المنفذ ضده	ابتسام سعيد حامد البناني
رقم الهوية	1053412175

تعلن الدائرة عن صدور القرار الموضحة بياناته، ولتعذر تبليغ المنفذ ضده جرى الإعلان للإبلاغ ،وفي حال عدم التنفيذ خلال خمسة أيام من تاريخ نشره فسيتم اتخاذ الإجراءات النظامية التي نص عليها نظام التنفيذ.

إبلاغ بأمر تنفيذ

الجهة	دوائر الحجز و التنفيذ في المحكمة العامة برنيه
دائرة التنفيذ	دائرة التنفيذ الأولى
رقم القرار القضائي	41475187
التاريخ	09 / 03 / 1441
اسم المنفذ ضده	فواز العصيمي رفده السبيعي
رقم الهوية	1022641284

تعلن الدائرة عن صدور القرار الموضحة بياناته، ولتعذر تبليغ المنفذ ضده جرى الإعلان للإبلاغ ،وفي حال عدم التنفيذ خلال خمسة أيام من تاريخ نشره فسيتم اتخاذ الإجراءات النظامية التي نص عليها نظام التنفيذ.

إبلاغ بأمر تنفيذ

الجهة	محكمة التنفيذ بالطائف
دائرة التنفيذ	دائرة التنفيذ الأولى
رقم القرار القضائي	401026468
التاريخ	12 / 06 / 1440
اسم المنفذ ضده	عمر سعود الثبيتي
رقم الهوية	1058902600

تعلن الدائرة عن صدور القرار الموضحة بياناته، ولتعذر تبليغ المنفذ ضده جرى الإعلان للإبلاغ ،وفي حال عدم التنفيذ خلال خمسة أيام من تاريخ نشره فسيتم اتخاذ الإجراءات النظامية التي نص عليها نظام التنفيذ.

إبلاغ بأمر تنفيذ

الجهة	محكمة التنفيذ بمحافظة جدة
دائرة التنفيذ	دائرة التنفيذ الثامنة
رقم القرار القضائي	41548864
التاريخ	21 / 03 / 1441
اسم المنفذ ضده	منصور سليم سعد علي
رقم الهوية	1012511810

تعلن الدائرة عن صدور القرار الموضحة بياناته، ولتعذر تبليغ المنفذ ضده جرى الإعلان للإبلاغ ،وفي حال عدم التنفيذ خلال خمسة أيام من تاريخ نشره فسيتم اتخاذ الإجراءات النظامية التي نص عليها نظام التنفيذ.

إبلاغ بأمر تنفيذ

الجهة	محكمة التنفيذ بمحافظة جدة
دائرة التنفيذ	دائرة التنفيذ الخامسة
رقم القرار القضائي	41538007
التاريخ	20 / 03 / 1441
اسم المنفذ ضده	هيله محمد احمد حسن
رقم الهوية	1005965569

تعلن الدائرة عن صدور القرار الموضحة بياناته، ولتعذر تبليغ المنفذ ضده جرى الإعلان للإبلاغ ،وفي حال عدم التنفيذ خلال خمسة أيام من تاريخ نشره فسيتم اتخاذ الإجراءات النظامية التي نص عليها نظام التنفيذ.

إبلاغ بأمر تنفيذ

الجهة	دوائر الحجز و التنفيذ في المحكمة العامة برنيه
دائرة التنفيذ	دائرة التنفيذ الأولى
رقم القرار القضائي	41476164
التاريخ	09 / 03 / 1441
اسم المنفذ ضده	مفرح هادي عبدالله السبيعي
رقم الهوية	1024029595

تعلن الدائرة عن صدور القرار الموضحة بياناته، ولتعذر تبليغ المنفذ ضده جرى الإعلان للإبلاغ ،وفي حال عدم التنفيذ خلال خمسة أيام من تاريخ نشره فسيتم اتخاذ الإجراءات النظامية التي نص عليها نظام التنفيذ.

إبلاغ بأمر تنفيذ

الجهة	محكمة التنفيذ بالطائف
دائرة التنفيذ	دائرة التنفيذ الثالثة
رقم القرار القضائي	401154736
التاريخ	29 / 06 / 1440
اسم المنفذ ضده	عبدالله بن ضيف الله صالح السري
رقم الهوية	1056140815

تعلن الدائرة عن صدور القرار الموضحة بياناته، ولتعذر تبليغ المنفذ ضده جرى الإعلان للإبلاغ ،وفي حال عدم التنفيذ خلال خمسة أيام من تاريخ نشره فسيتم اتخاذ الإجراءات النظامية التي نص عليها نظام التنفيذ.

إبلاغ بأمر تنفيذ

الجهة	محكمة التنفيذ بالطائف
دائرة التنفيذ	دائرة التنفيذ السادسة
رقم القرار القضائي	41549439
التاريخ	21 / 03 / 1441
اسم المنفذ ضده	عيشة دخيل عمر الثبيتي
رقم الهوية	1033951607

تعلن الدائرة عن صدور القرار الموضحة بياناته، ولتعذر تبليغ المنفذ ضده جرى الإعلان للإبلاغ ،وفي حال عدم التنفيذ خلال خمسة أيام من تاريخ نشره فسيتم اتخاذ الإجراءات النظامية التي نص عليها نظام التنفيذ.

إبلاغ بأمر تنفيذ

الجهة	محكمة التنفيذ بالطائف
دائرة التنفيذ	دائرة التنفيذ الثانية
رقم القرار القضائي	41538335
التاريخ	20 / 03 / 1441
اسم المنفذ ضده	خالد عطالله صناوي القثامي
رقم الهوية	1043435476

تعلن الدائرة عن صدور القرار الموضحة بياناته، ولتعذر تبليغ المنفذ ضده جرى الإعلان للإبلاغ ،وفي حال عدم التنفيذ خلال خمسة أيام من تاريخ نشره فسيتم اتخاذ الإجراءات النظامية التي نص عليها نظام التنفيذ.

إبلاغ بأمر تنفيذ

الجهة	محكمة التنفيذ بالمدينة المنورة
دائرة التنفيذ	دائرة التنفيذ الثامنة
رقم القرار القضائي	4148970
التاريخ	05 / 01 / 1441
اسم المنفذ ضده	عماد حسين بن محمد النسيمي
رقم الهوية	1076281508

تعلن الدائرة عن صدور القرار الموضحة بياناته، ولتعذر تبليغ المنفذ ضده جرى الإعلان للإبلاغ ،وفي حال عدم التنفيذ خلال خمسة أيام من تاريخ نشره فسيتم اتخاذ الإجراءات النظامية التي نص عليها نظام التنفيذ.

إبلاغ بأمر تنفيذ

الجهة	محكمة التنفيذ بمحافظة جدة
دائرة التنفيذ	دائرة التنفيذ الحادية عشر
رقم القرار القضائي	401381259
التاريخ	03 / 08 / 1440
اسم المنفذ ضده	ماجد محمد بخيت الزهراني
رقم الهوية	1035704442

تعلن الدائرة عن صدور القرار الموضحة بياناته، ولتعذر تبليغ المنفذ ضده جرى الإعلان للإبلاغ ،وفي حال عدم التنفيذ خلال خمسة أيام من تاريخ نشره فسيتم اتخاذ الإجراءات النظامية التي نص عليها نظام التنفيذ.

إبلاغ بأمر تنفيذ

الجهة	محكمة التنفيذ بمحافظة جدة
دائرة التنفيذ	دائرة التنفيذ السادسة
رقم القرار القضائي	41549484
التاريخ	21 / 03 / 1441
اسم المنفذ ضده	متعب علي صالح الغامدي
رقم الهوية	1022515512

تعلن الدائرة عن صدور القرار الموضحة بياناته، ولتعذر تبليغ المنفذ ضده جرى الإعلان للإبلاغ ،وفي حال عدم التنفيذ خلال خمسة أيام من تاريخ نشره فسيتم اتخاذ الإجراءات النظامية التي نص عليها نظام التنفيذ.

إبلاغ بأمر تنفيذ

الجهة	محكمة التنفيذ بمحافظة جدة
دائرة التنفيذ	دائرة التنفيذ الخامسة عشر
رقم القرار القضائي	41539156
التاريخ	20 / 03 / 1441
اسم المنفذ ضده	مصطفى عوده محمد حسين
رقم الهوية	2240787305

تعلن الدائرة عن صدور القرار الموضحة بياناته، ولتعذر تبليغ المنفذ ضده جرى الإعلان للإبلاغ ،وفي حال عدم التنفيذ خلال خمسة أيام من تاريخ نشره فسيتم اتخاذ الإجراءات النظامية التي نص عليها نظام التنفيذ.

إبلاغ بأمر تنفيذ

الجهة	محكمة التنفيذ بمكة المكرمة
دائرة التنفيذ	دائرة التنفيذ الثانية
رقم القرار القضائي	41498479
التاريخ	13 / 03 / 1441
اسم المنفذ ضده	هائل محمد الاهدل
رقم الهوية	2445471135

تعلن الدائرة عن صدور القرار الموضحة بياناته، ولتعذر تبليغ المنفذ ضده جرى الإعلان للإبلاغ ،وفي حال عدم التنفيذ خلال خمسة أيام من تاريخ نشره فسيتم اتخاذ الإجراءات النظامية التي نص عليها نظام التنفيذ.

إبلاغ بأمر تنفيذ

الجهة	محكمة التنفيذ بالمدينة المنورة
دائرة التنفيذ	دائرة التنفيذ الثالثة
رقم القرار القضائي	401441807
التاريخ	12 / 08 / 1440
اسم المنفذ ضده	مبشر سعد ملفي الحربي
رقم الهوية	1037558069

تعلن الدائرة عن صدور القرار الموضحة بياناته، ولتعذر تبليغ المنفذ ضده جرى الإعلان للإبلاغ ،وفي حال عدم التنفيذ خلال خمسة أيام من تاريخ نشره فسيتم اتخاذ الإجراءات النظامية التي نص عليها نظام التنفيذ.

إبلاغ بأمر تنفيذ

الجهة	محكمة التنفيذ بمحافظة جدة
دائرة التنفيذ	دائرة التنفيذ الثامنة
رقم القرار القضائي	41549906
التاريخ	21 / 03 / 1441
اسم المنفذ ضده	احمد محمد حسن علي نحاس
رقم الهوية	1031962010

تعلن الدائرة عن صدور القرار الموضحة بياناته، ولتعذر تبليغ المنفذ ضده جرى الإعلان للإبلاغ ،وفي حال عدم التنفيذ خلال خمسة أيام من تاريخ نشره فسيتم اتخاذ الإجراءات النظامية التي نص عليها نظام التنفيذ.

إبلاغ بأمر تنفيذ

الجهة	محكمة التنفيذ بالطائف
دائرة التنفيذ	دائرة التنفيذ الثامنة
رقم القرار القضائي	41539959
التاريخ	20 / 03 / 1441
اسم المنفذ ضده	مي محمد عواد الحربي
رقم الهوية	1073070631

تعلن الدائرة عن صدور القرار الموضحة بياناته، ولتعذر تبليغ المنفذ ضده جرى الإعلان للإبلاغ ،وفي حال عدم التنفيذ خلال خمسة أيام من تاريخ نشره فسيتم اتخاذ الإجراءات النظامية التي نص عليها نظام التنفيذ.

إبلاغ بأمر تنفيذ

الجهة	محكمة التنفيذ بالمدينة المنورة
دائرة التنفيذ	دائرة التنفيذ السابعة
رقم القرار القضائي	41516297
التاريخ	15 / 03 / 1441
اسم المنفذ ضده	عبدالرحمن خالب علي الاحمدي
رقم الهوية	1056644204

تعلن الدائرة عن صدور القرار الموضحة بياناته، ولتعذر تبليغ المنفذ ضده جرى الإعلان للإبلاغ ،وفي حال عدم التنفيذ خلال خمسة أيام من تاريخ نشره فسيتم اتخاذ الإجراءات النظامية التي نص عليها نظام التنفيذ.

إبلاغ بأمر تنفيذ

الجهة	محكمة التنفيذ بالمدينة المنورة
دائرة التنفيذ	دائرة التنفيذ الثالثة
رقم القرار القضائي	402063028
التاريخ	17 / 12 / 1440
اسم المنفذ ضده	محمد بن سالم بن عويض المطيري
رقم الهوية	1042846244

تعلن الدائرة عن صدور القرار الموضحة بياناته، ولتعذر تبليغ المنفذ ضده جرى الإعلان للإبلاغ ،وفي حال عدم التنفيذ خلال خمسة أيام من تاريخ نشره فسيتم اتخاذ الإجراءات النظامية التي نص عليها نظام التنفيذ.

إبلاغ بأمر تنفيذ

الجهة	محكمة التنفيذ بالطائف
دائرة التنفيذ	دائرة التنفيذ الثانية
رقم القرار القضائي	41550933
التاريخ	21 / 03 / 1441
اسم المنفذ ضده	سامي حسن محمد الشري
رقم الهوية	1111294631

تعلن الدائرة عن صدور القرار الموضحة بياناته، ولتعذر تبليغ المنفذ ضده جرى الإعلان للإبلاغ ،وفي حال عدم التنفيذ خلال خمسة أيام من تاريخ نشره فسيتم اتخاذ الإجراءات النظامية التي نص عليها نظام التنفيذ.

إبلاغ بأمر تنفيذ

الجهة	محكمة التنفيذ بالطائف
دائرة التنفيذ	دائرة التنفيذ الرابعة
رقم القرار القضائي	41539995
التاريخ	20 / 03 / 1441
اسم المنفذ ضده	جاسر ابراهيم خلف الحارثي
رقم الهوية	1049746173

تعلن الدائرة عن صدور القرار الموضحة بياناته، ولتعذر تبليغ المنفذ ضده جرى الإعلان للإبلاغ ،وفي حال عدم التنفيذ خلال خمسة أيام من تاريخ نشره فسيتم اتخاذ الإجراءات النظامية التي نص عليها نظام التنفيذ.

إبلاغ بأمر تنفيذ

الجهة	محكمة التنفيذ بمكة المكرمة
دائرة التنفيذ	دائرة التنفيذ الثالثة
رقم القرار القضائي	41520165
التاريخ	16 / 03 / 1441
اسم المنفذ ضده	راشد عبدالله سليمان الجمعي
رقم الهوية	1050411964

تعلن الدائرة عن صدور القرار الموضحة بياناته، ولتعذر تبليغ المنفذ ضده جرى الإعلان للإبلاغ ،وفي حال عدم التنفيذ خلال خمسة أيام من تاريخ نشره فسيتم اتخاذ الإجراءات النظامية التي نص عليها نظام التنفيذ.

إبلاغ بأمر تنفيذ

الجهة	محكمة التنفيذ بمكة المكرمة
دائرة التنفيذ	دائرة التنفيذ السابعة
رقم القرار القضائي	40584191
التاريخ	04 / 04 / 1440
اسم المنفذ ضده	ساري صالح احمد باعشير
رقم الهوية	1054371156

تعلن الدائرة عن صدور القرار الموضحة بياناته، ولتعذر تبليغ المنفذ ضده جرى الإعلان للإبلاغ ،وفي حال عدم التنفيذ خلال خمسة أيام من تاريخ نشره فسيتم اتخاذ الإجراءات النظامية التي نص عليها نظام التنفيذ.

إبلاغ بأمر تنفيذ

الجهة	محكمة التنفيذ بمحافظة جدة
دائرة التنفيذ	دائرة التنفيذ السابعة عشر
رقم القرار القضائي	41551614
التاريخ	21 / 03 / 1441
اسم المنفذ ضده	سعد مشعل محمد الوادعي
رقم الهوية	1076725751

تعلن الدائرة عن صدور القرار الموضحة بياناته، ولتعذر تبليغ المنفذ ضده جرى الإعلان للإبلاغ ،وفي حال عدم التنفيذ خلال خمسة أيام من تاريخ نشره فسيتم اتخاذ الإجراءات النظامية التي نص عليها نظام التنفيذ.

إبلاغ بأمر تنفيذ

الجهة	محكمة التنفيذ بالطائف
دائرة التنفيذ	دائرة التنفيذ الثامنة
رقم القرار القضائي	41540325
التاريخ	20 / 03 / 1441
اسم المنفذ ضده	دخيل مصلح دخيل المالكي
رقم الهوية	1027557626

تعلن الدائرة عن صدور القرار الموضحة بياناته، ولتعذر تبليغ المنفذ ضده جرى الإعلان للإبلاغ ،وفي حال عدم التنفيذ خلال خمسة أيام من تاريخ نشره فسيتم اتخاذ الإجراءات النظامية التي نص عليها نظام التنفيذ.

إبلاغ بأمر تنفيذ

الجهة	محكمة التنفيذ بمحافظة جدة
دائرة التنفيذ	دائرة التنفيذ الثانية
رقم القرار القضائي	41521247
التاريخ	16 / 03 / 1441
اسم المنفذ ضده	اسماعيل محمد احمد هلال
رقم الهوية	1001544855

تعلن الدائرة عن صدور القرار الموضحة بياناته، ولتعذر تبليغ المنفذ ضده جرى الإعلان للإبلاغ ،وفي حال عدم التنفيذ خلال خمسة أيام من تاريخ نشره فسيتم اتخاذ الإجراءات النظامية التي نص عليها نظام التنفيذ.

إبلاغ بأمر تنفيذ

الجهة	محكمة التنفيذ بمكة المكرمة
دائرة التنفيذ	دائرة التنفيذ التاسعة
رقم القرار القضائي	41132732
التاريخ	18 / 01 / 1441
اسم المنفذ ضده	عمر جاهر احمد حداوي
رقم الهوية	1020409262

تعلن الدائرة عن صدور القرار الموضحة بياناته، ولتعذر تبليغ المنفذ ضده جرى الإعلان للإبلاغ ،وفي حال عدم التنفيذ خلال خمسة أيام من تاريخ نشره فسيتم اتخاذ الإجراءات النظامية التي نص عليها نظام التنفيذ.

إبلاغ بأمر تنفيذ

الجهة	محكمة التنفيذ بمحافظة جدة
دائرة التنفيذ	دائرة التنفيذ التاسعة
رقم القرار القضائي	41551744
التاريخ	21 / 03 / 1441
اسم المنفذ ضده	صقر محمد احمد العصيري
رقم الهوية	1051365100

تعلن الدائرة عن صدور القرار الموضحة بياناته، ولتعذر تبليغ المنفذ ضده جرى الإعلان للإبلاغ ،وفي حال عدم التنفيذ خلال خمسة أيام من تاريخ نشره فسيتم اتخاذ الإجراءات النظامية التي نص عليها نظام التنفيذ.

إبلاغ بأمر تنفيذ

الجهة	محكمة التنفيذ بالمدينة المنورة
دائرة التنفيذ	دائرة التنفيذ الحادية عشرة
رقم القرار القضائي	41540794
التاريخ	20 / 03 / 1441
اسم المنفذ ضده	فارس محمد شاهين شاهين
رقم الهوية	2446155984

تعلن الدائرة عن صدور القرار الموضحة بياناته، ولتعذر تبليغ المنفذ ضده جرى الإعلان للإبلاغ ،وفي حال عدم التنفيذ خلال خمسة أيام من تاريخ نشره فسيتم اتخاذ الإجراءات النظامية التي نص عليها نظام التنفيذ.

إبلاغ بأمر تنفيذ

الجهة	محكمة التنفيذ بالمدينة المنورة
دائرة التنفيذ	دائرة التنفيذ الرابعة
رقم القرار القضائي	41521409
التاريخ	16 / 03 / 1441
اسم المنفذ ضده	عبدالله بن جحير بن سهيان الحربي
رقم الهوية	1097478190

تعلن الدائرة عن صدور القرار الموضحة بياناته، ولتعذر تبليغ المنفذ ضده جرى الإعلان للإبلاغ ،وفي حال عدم التنفيذ خلال خمسة أيام من تاريخ نشره فسيتم اتخاذ الإجراءات النظامية التي نص عليها نظام التنفيذ.

إبلاغ بأمر تنفيذ

الجهة	محكمة التنفيذ بالطائف
دائرة التنفيذ	رئيس محكمة التنفيذ بالطائف
رقم القرار القضائي	41259071
التاريخ	08 / 02 / 1441
اسم المنفذ ضده	مؤسسة الوحدات الخاصة للحراسات الأمنية المدنية
رقم الهوية	1010357018

تعلن الدائرة عن صدور القرار الموضحة بياناته، ولتعذر تبليغ المنفذ ضده جرى الإعلان للإبلاغ ،وفي حال عدم التنفيذ خلال خمسة أيام من تاريخ نشره فسيتم اتخاذ الإجراءات النظامية التي نص عليها نظام التنفيذ.

إبلاغ بأمر تنفيذ

الجهة	محكمة التنفيذ بمحافظة جدة
دائرة التنفيذ	دائرة التنفيذ السابعة
رقم القرار القضائي	41551930
التاريخ	21 / 03 / 1441
اسم المنفذ ضده	مؤسسة سهيل محمد بن عمر ثقل للتجارة
رقم الهوية	1010519605

تعلن الدائرة عن صدور القرار الموضحة بياناته، ولتعذر تبليغ المنفذ ضده جرى الإعلان للإبلاغ ،وفي حال عدم التنفيذ خلال خمسة أيام من تاريخ نشره فسيتم اتخاذ الإجراءات النظامية التي نص عليها نظام التنفيذ.

إبلاغ بأمر تنفيذ

الجهة	محكمة التنفيذ بالطائف
دائرة التنفيذ	دائرة التنفيذ السابعة
رقم القرار القضائي	41541107
التاريخ	20 / 03 / 1441
اسم المنفذ ضده	ماجد خالد محسن السبيعي
رقم الهوية	1029465586

تعلن الدائرة عن صدور القرار الموضحة بياناته، ولتعذر تبليغ المنفذ ضده جرى الإعلان للإبلاغ ،وفي حال عدم التنفيذ خلال خمسة أيام من تاريخ نشره فسيتم اتخاذ الإجراءات النظامية التي نص عليها نظام التنفيذ.

إبلاغ بأمر تنفيذ

الجهة	محكمة التنفيذ بمحافظة جدة
دائرة التنفيذ	دائرة التنفيذ الرابعة عشر
رقم القرار القضائي	41522692
التاريخ	16 / 03 / 1441
اسم المنفذ ضده	عزت مصطفى محمد مصطفى
رقم الهوية	2397054061

تعلن الدائرة عن صدور القرار الموضحة بياناته، ولتعذر تبليغ المنفذ ضده جرى الإعلان للإبلاغ ،وفي حال عدم التنفيذ خلال خمسة أيام من تاريخ نشره فسيتم اتخاذ الإجراءات النظامية التي نص عليها نظام التنفيذ.

إبلاغ بأمر تنفيذ

الجهة	محكمة التنفيذ بمكة المكرمة
دائرة التنفيذ	دائرة التنفيذ التاسعة
رقم القرار القضائي	41326158
التاريخ	17 / 02 / 1441
اسم المنفذ ضده	سميحة محمد نور عبدالرحمن محجوب
رقم الهوية	1030698029

تعلن الدائرة عن صدور القرار الموضحة بياناته، ولتعذر تبليغ المنفذ ضده جرى الإعلان للإبلاغ ،وفي حال عدم التنفيذ خلال خمسة أيام من تاريخ نشره فسيتم اتخاذ الإجراءات النظامية التي نص عليها نظام التنفيذ.

إبلاغ بأمر تنفيذ

الجهة	محكمة التنفيذ بمحافظة جدة
دائرة التنفيذ	دائرة التنفيذ التاسعة
رقم القرار القضائي	41552179
التاريخ	21 / 03 / 1441
اسم المنفذ ضده	عبده هيجه محمد هيجه دالو
رقم الهوية	1078739917

تعلن الدائرة عن صدور القرار الموضحة بياناته، ولتعذر تبليغ المنفذ ضده جرى الإعلان للإبلاغ ،وفي حال عدم التنفيذ خلال خمسة أيام من تاريخ نشره فسيتم اتخاذ الإجراءات النظامية التي نص عليها نظام التنفيذ.

إبلاغ بأمر تنفيذ

الجهة	محكمة التنفيذ بمحافظة جدة
دائرة التنفيذ	دائرة التنفيذ الثالثة عشر
رقم القرار القضائي	41541223
التاريخ	20 / 03 / 1441
اسم المنفذ ضده	ماجد منصور احمد القناع
رقم الهوية	1139849366

تعلن الدائرة عن صدور القرار الموضحة بياناته، ولتعذر تبليغ المنفذ ضده جرى الإعلان للإبلاغ ،وفي حال عدم التنفيذ خلال خمسة أيام من تاريخ نشره فسيتم اتخاذ الإجراءات النظامية التي نص عليها نظام التنفيذ.

إبلاغ بأمر تنفيذ

الجهة	محكمة التنفيذ بمحافظة جدة
دائرة التنفيذ	دائرة التنفيذ الحادية عشر
رقم القرار القضائي	41524270
التاريخ	16 / 03 / 1441
اسم المنفذ ضده	سارة بدر سفر اليامي
رقم الهوية	1072356122

تعلن الدائرة عن صدور القرار الموضحة بياناته، ولتعذر تبليغ المنفذ ضده جرى الإعلان للإبلاغ ،وفي حال عدم التنفيذ خلال خمسة أيام من تاريخ نشره فسيتم اتخاذ الإجراءات النظامية التي نص عليها نظام التنفيذ.

إبلاغ بأمر تنفيذ

الجهة	محكمة التنفيذ بمحافظة جدة
دائرة التنفيذ	دائرة التنفيذ التاسعة
رقم القرار القضائي	41357228
التاريخ	22 / 02 / 1441
اسم المنفذ ضده	فهد سعيد ناصر القرني
رقم الهوية	1110505003

تعلن الدائرة عن صدور القرار الموضحة بياناته، ولتعذر تبليغ المنفذ ضده جرى الإعلان للإبلاغ ،وفي حال عدم التنفيذ خلال خمسة أيام من تاريخ نشره فسيتم اتخاذ الإجراءات النظامية التي نص عليها نظام التنفيذ.

إبلاغ بأمر تنفيذ

الجهة	محكمة التنفيذ بمحافظة جدة
دائرة التنفيذ	دائرة التنفيذ الحادية عشر
رقم القرار القضائي	41552424
التاريخ	21 / 03 / 1441
اسم المنفذ ضده	عبدالله صالح محمد آل قسامة الحارثي
رقم الهوية	1040568298

تعلن الدائرة عن صدور القرار الموضحة بياناته، ولتعذر تبليغ المنفذ ضده جرى الإعلان للإبلاغ ،وفي حال عدم التنفيذ خلال خمسة أيام من تاريخ نشره فسيتم اتخاذ الإجراءات النظامية التي نص عليها نظام التنفيذ.

إبلاغ بأمر تنفيذ

الجهة	محكمة التنفيذ بمكة المكرمة
دائرة التنفيذ	دائرة التنفيذ الثانية عشر
رقم القرار القضائي	41541457
التاريخ	20 / 03 / 1441
اسم المنفذ ضده	محمد - فضيل فضيل
رقم الهوية	2419966165

تعلن الدائرة عن صدور القرار الموضحة بياناته، ولتعذر تبليغ المنفذ ضده جرى الإعلان للإبلاغ ،وفي حال عدم التنفيذ خلال خمسة أيام من تاريخ نشره فسيتم اتخاذ الإجراءات النظامية التي نص عليها نظام التنفيذ.

إبلاغ بأمر تنفيذ

الجهة	محكمة التنفيذ بمحافظة جدة
دائرة التنفيذ	دائرة التنفيذ الأولى في مسائل الأحوال الشخصية
رقم القرار القضائي	41526978
التاريخ	16 / 03 / 1441
اسم المنفذ ضده	نبيل يحيى احمد خوجه
رقم الهوية	1045306709

تعلن الدائرة عن صدور القرار الموضحة بياناته، ولتعذر تبليغ المنفذ ضده جرى الإعلان للإبلاغ ،وفي حال عدم التنفيذ خلال خمسة أيام من تاريخ نشره فسيتم اتخاذ الإجراءات النظامية التي نص عليها نظام التنفيذ.

إبلاغ بأمر تنفيذ

الجهة	محكمة التنفيذ بمحافظة جدة
دائرة التنفيذ	دائرة التنفيذ الثالثة
رقم القرار القضائي	41413454
التاريخ	01 / 03 / 1441
اسم المنفذ ضده	عبدالله زكي عمران النجار
رقم الهوية	1078830591

تعلن الدائرة عن صدور القرار الموضحة بياناته، ولتعذر تبليغ المنفذ ضده جرى الإعلان للإبلاغ ،وفي حال عدم التنفيذ خلال خمسة أيام من تاريخ نشره فسيتم اتخاذ الإجراءات النظامية التي نص عليها نظام التنفيذ.

إبلاغ بأمر تنفيذ

الجهة	محكمة التنفيذ بمحافظة جدة
دائرة التنفيذ	دائرة التنفيذ الثالثة عشر
رقم القرار القضائي	41552886
التاريخ	21 / 03 / 1441
اسم المنفذ ضده	مثقب علي حسين هزازي
رقم الهوية	1105466329

تعلن الدائرة عن صدور القرار الموضحة بياناته، ولتعذر تبليغ المنفذ ضده جرى الإعلان للإبلاغ ،وفي حال عدم التنفيذ خلال خمسة أيام من تاريخ نشره فسيتم اتخاذ الإجراءات النظامية التي نص عليها نظام التنفيذ.

إبلاغ بأمر تنفيذ

الجهة	محكمة التنفيذ بمحافظة جدة
دائرة التنفيذ	دائرة التنفيذ الثامنة عشر
رقم القرار القضائي	41541635
التاريخ	20 / 03 / 1441
اسم المنفذ ضده	عوده غالب محمد البيتي
رقم الهوية	1002494720

تعلن الدائرة عن صدور القرار الموضحة بياناته، ولتعذر تبليغ المنفذ ضده جرى الإعلان للإبلاغ ،وفي حال عدم التنفيذ خلال خمسة أيام من تاريخ نشره فسيتم اتخاذ الإجراءات النظامية التي نص عليها نظام التنفيذ.

إبلاغ بأمر تنفيذ

الجهة	محكمة التنفيذ بمحافظة جدة
دائرة التنفيذ	دائرة التنفيذ العاشرة
رقم القرار القضائي	41528865
التاريخ	19 / 03 / 1441
اسم المنفذ ضده	مستور محمد عبدالله المالكي
رقم الهوية	1048078974

تعلن الدائرة عن صدور القرار الموضحة بياناته، ولتعذر تبليغ المنفذ ضده جرى الإعلان للإبلاغ ،وفي حال عدم التنفيذ خلال خمسة أيام من تاريخ نشره فسيتم اتخاذ الإجراءات النظامية التي نص عليها نظام التنفيذ.

إبلاغ بأمر تنفيذ

الجهة	محكمة التنفيذ بالمدينة المنورة
دائرة التنفيذ	دائرة التنفيذ العاشرة
رقم القرار القضائي	41421639
التاريخ	02 / 03 / 1441
اسم المنفذ ضده	فهد عويضة عواض البلادي
رقم الهوية	1061558639

تعلن الدائرة عن صدور القرار الموضحة بياناته، ولتعذر تبليغ المنفذ ضده جرى الإعلان للإبلاغ ،وفي حال عدم التنفيذ خلال خمسة أيام من تاريخ نشره فسيتم اتخاذ الإجراءات النظامية التي نص عليها نظام التنفيذ.

إبلاغ بأمر تنفيذ

الجهة	محكمة التنفيذ بمحافظة جدة
دائرة التنفيذ	دائرة التنفيذ السابعة عشر
رقم القرار القضائي	41554814
التاريخ	21 / 03 / 1441
اسم المنفذ ضده	رائد ابراهيم علي العامري
رقم الهوية	1096102718

تعلن الدائرة عن صدور القرار الموضحة بياناته، ولتعذر تبليغ المنفذ ضده جرى الإعلان للإبلاغ ،وفي حال عدم التنفيذ خلال خمسة أيام من تاريخ نشره فسيتم اتخاذ الإجراءات النظامية التي نص عليها نظام التنفيذ.

إبلاغ بأمر تنفيذ

الجهة	محكمة التنفيذ بمحافظة جدة
دائرة التنفيذ	دائرة التنفيذ الثالثة
رقم القرار القضائي	41542110
التاريخ	20 / 03 / 1441
اسم المنفذ ضده	طارق المبروك - بلقاسم
رقم الهوية	2182201844

تعلن الدائرة عن صدور القرار الموضحة بياناته، ولتعذر تبليغ المنفذ ضده جرى الإعلان للإبلاغ ،وفي حال عدم التنفيذ خلال خمسة أيام من تاريخ نشره فسيتم اتخاذ الإجراءات النظامية التي نص عليها نظام التنفيذ.

إبلاغ بأمر تنفيذ

الجهة	محكمة التنفيذ بالمدينة المنورة
دائرة التنفيذ	دائرة التنفيذ الرابعة
رقم القرار القضائي	41528977
التاريخ	19 / 03 / 1441
اسم المنفذ ضده	بدر عايض صالح الرشيدي
رقم الهوية	1081262204

تعلن الدائرة عن صدور القرار الموضحة بياناته، ولتعذر تبليغ المنفذ ضده جرى الإعلان للإبلاغ ،وفي حال عدم التنفيذ خلال خمسة أيام من تاريخ نشره فسيتم اتخاذ الإجراءات النظامية التي نص عليها نظام التنفيذ.

إبلاغ بأمر تنفيذ

الجهة	محكمة التنفيذ بالمدينة المنورة
دائرة التنفيذ	دائرة التنفيذ الخامسة
رقم القرار القضائي	41447762
التاريخ	06 / 03 / 1441
اسم المنفذ ضده	سلمان سليمان حسين الصاعدي
رقم الهوية	1023664301

تعلن الدائرة عن صدور القرار الموضحة بياناته، ولتعذر تبليغ المنفذ ضده جرى الإعلان للإبلاغ ،وفي حال عدم التنفيذ خلال خمسة أيام من تاريخ نشره فسيتم اتخاذ الإجراءات النظامية التي نص عليها نظام التنفيذ.

إبلاغ بأمر تنفيذ

الجهة	محكمة التنفيذ بمحافظة جدة
دائرة التنفيذ	دائرة التنفيذ الخامسة عشر
رقم القرار القضائي	41555543
التاريخ	21 / 03 / 1441
اسم المنفذ ضده	جارث ابراهيم حسن السعوفي
رقم الهوية	1089837932

تعلن الدائرة عن صدور القرار الموضحة بياناته، ولتعذر تبليغ المنفذ ضده جرى الإعلان للإبلاغ ،وفي حال عدم التنفيذ خلال خمسة أيام من تاريخ نشره فسيتم اتخاذ الإجراءات النظامية التي نص عليها نظام التنفيذ.

إبلاغ بأمر تنفيذ

الجهة	محكمة التنفيذ بمحافظة جدة
دائرة التنفيذ	دائرة التنفيذ الخامسة عشر
رقم القرار القضائي	41543437
التاريخ	20 / 03 / 1441
اسم المنفذ ضده	مشلي نباري عريبط السلمي
رقم الهوية	1030062127

تعلن الدائرة عن صدور القرار الموضحة بياناته، ولتعذر تبليغ المنفذ ضده جرى الإعلان للإبلاغ ،وفي حال عدم التنفيذ خلال خمسة أيام من تاريخ نشره فسيتم اتخاذ الإجراءات النظامية التي نص عليها نظام التنفيذ.

إبلاغ بأمر تنفيذ

الجهة	محكمة التنفيذ بمحافظة جدة
دائرة التنفيذ	دائرة التنفيذ الثانية
رقم القرار القضائي	41534039
التاريخ	19 / 03 / 1441
اسم المنفذ ضده	احمد عبدالله حمدان الغامدي
رقم الهوية	1025103795

تعلن الدائرة عن صدور القرار الموضحة بياناته، ولتعذر تبليغ المنفذ ضده جرى الإعلان للإبلاغ ،وفي حال عدم التنفيذ خلال خمسة أيام من تاريخ نشره فسيتم اتخاذ الإجراءات النظامية التي نص عليها نظام التنفيذ.

إبلاغ بأمر تنفيذ

الجهة	محكمة التنفيذ بمحافظة جدة
دائرة التنفيذ	دائرة التنفيذ السادسة
رقم القرار القضائي	41447822
التاريخ	06 / 03 / 1441
اسم المنفذ ضده	خالد سعيد مساعد الحربي
رقم الهوية	1011336813

تعلن الدائرة عن صدور القرار الموضحة بياناته، ولتعذر تبليغ المنفذ ضده جرى الإعلان للإبلاغ ،وفي حال عدم التنفيذ خلال خمسة أيام من تاريخ نشره فسيتم اتخاذ الإجراءات النظامية التي نص عليها نظام التنفيذ.

إبلاغ بأمر تنفيذ

الجهة	محكمة التنفيذ بالطائف
دائرة التنفيذ	دائرة التنفيذ السابعة
رقم القرار القضائي	4173851
التاريخ	10 / 01 / 1441
اسم المنفذ ضده	عواض عوض عواض الحارثي
رقم الهوية	1045804746

تعلن الدائرة عن صدور القرار الموضحة بياناته، ولتعذر تبليغ المنفذ ضده جرى الإعلان للإبلاغ ،وفي حال عدم التنفيذ خلال خمسة أيام من تاريخ نشره فسيتم اتخاذ الإجراءات النظامية التي نص عليها نظام التنفيذ.

إبلاغ بأمر تنفيذ

الجهة	محكمة التنفيذ بالمدينة المنورة
دائرة التنفيذ	دائرة التنفيذ التاسعة
رقم القرار القضائي	41544420
التاريخ	20 / 03 / 1441
اسم المنفذ ضده	عبدالعزيز محمد بن محمدعلي العربي
رقم الهوية	1051393542

تعلن الدائرة عن صدور القرار الموضحة بياناته، ولتعذر تبليغ المنفذ ضده جرى الإعلان للإبلاغ ،وفي حال عدم التنفيذ خلال خمسة أيام من تاريخ نشره فسيتم اتخاذ الإجراءات النظامية التي نص عليها نظام التنفيذ.

إبلاغ بأمر تنفيذ

الجهة	محكمة التنفيذ بمكة المكرمة
دائرة التنفيذ	دائرة التنفيذ التاسعة
رقم القرار القضائي	41535540
التاريخ	19 / 03 / 1441
اسم المنفذ ضده	ثامر محمد حسن فلسان
رقم الهوية	1007087183

تعلن الدائرة عن صدور القرار الموضحة بياناته، ولتعذر تبليغ المنفذ ضده جرى الإعلان للإبلاغ ،وفي حال عدم التنفيذ خلال خمسة أيام من تاريخ نشره فسيتم اتخاذ الإجراءات النظامية التي نص عليها نظام التنفيذ.

إبلاغ بأمر تنفيذ

الجهة	محكمة التنفيذ بمكة المكرمة
دائرة التنفيذ	دائرة التنفيذ الثانية
رقم القرار القضائي	41473661
التاريخ	09 / 03 / 1441
اسم المنفذ ضده	خميس يوسف بخيتان المالكي
رقم الهوية	1024937037

تعلن الدائرة عن صدور القرار الموضحة بياناته، ولتعذر تبليغ المنفذ ضده جرى الإعلان للإبلاغ ،وفي حال عدم التنفيذ خلال خمسة أيام من تاريخ نشره فسيتم اتخاذ الإجراءات النظامية التي نص عليها نظام التنفيذ.

إعلانات فردية

جدة

● يعلن كريم عماد محمد حمزه شعبان الجنسية مصري عن فقدان جواز سفر رقم A ١٩٣٥٥٥٣ تاريخ الاصدار ٢٠١٦/١١/١٠م تاريخ الانتهاء ٢٠٢٣/١١/٩م مصدره مصر يرجى من يعثر عليه أن يسلمه الى أقرب ادارة جوازات

● تقدمت لادارة الاحوال المدنية في محافظة جدة المواطنة/ خضره طاهر محمود جبرتي سجل مدني ١٠٩١١٩٥٣٦٠ رقم الملف (الحفيظة) ٢٣٩٥٥٢ التاريخ ١٤٣٣/٩/٧هـ مصدرها جدة بطلب تعديل اسمها من/ خضره إلى/ مها فمن له معارضة على ذلك فليتقدم بمعارضته خلال شهر من تاريخ هذا الاعلان

● تقدمت لادارة الاحوال المدنية في محافظة جدة المواطنة/ حمامه بنت عيضه بن حسن المالكي رقم السجل المدني ١٠١٢٣٨١٢٦٣ رقم الملف (الحفيظة) ٢٥٣٥٧٤ تاريخ ١٤٣٤/٧/١٢هـ مصدرها جدة بطلب تعديل اسمها من/ حمامه إلى/ حنان فمن له معارضة على ذلك فليتقدم بمعارضته خلال شهر من تاريخه

المدينة المنورة

● تقدمت لادارة الاحوال المدنية في المدينة المنورة المواطنة/ عتيقه مصيبيح ضرمان الحسيني رقم السجل المدني ١٠٦٦٨٦٠١٦٢ بطلب تعديل اسمها من/ عتيقه مصيبيح ضرمان الحسيني إلى/ خديجه مصيبيح ضرمان الحسيني فمن له معارضة على ذلك فليتقدم بمعارضته خلال شهر من تاريخه

● يعلن أسامة غويزي غازي الحربي الجنسية سعودي عن فقدان الشهادة الجامعية بكالوريوس تخصص شريعة اسلامية مصدرها الجامعة الاسلامية بالمدينة المنورة يرجى من يعثر عليها أن يسلمها الى مصدرها

● يعلن زياد أشرف سيد أحمد سيد الجنسية مصري عن فقدان جواز سفر رقم A ٢٠٥٨٤٦٧٧ مصدره ٨٨ مصر يرجى ممن يعثر عليه أن يسلمه الى أقرب ادارة جوازات

● تقدمت لادارة الاحوال المدنية في المدينة المنورة ٢ المواطنة/ ريم فالح ماطر العمري رقم السجل المدني ١١٠٦٢٩٣٨١٢ بطلب تعديل اسمها من/ ريم فالح ماطر العمري إلى/ ريم فالح ماطر العمري الحربي فمن له معارضة على ذلك فليتقدم بمعارضته خلال شهر من تاريخه

● تقدم لادارة الاحوال المدنية في المدينة المنورة الوكيل الشرعي لورثة/ حازم بن علي بن مسعود بن سعود المحمدي رقم السجل المدني ١٠٢٦٧٢١٣٩٧ بطلب تعديل اسمه من/ حازم بن علي بن مسعود بن سعود المحمدي إلى/ حازم بن علي بن مسعود المحمدي فمن له معارضة على ذلك فليتقدم بمعارضته خلال شهر من تاريخه

● يعلن محمد شاجهان الجنسية بنجلاديشي عن فقدان جواز سفر رقم BN ٠٦٨٢٣٥٣ مصدره بنجلاديش يرجى من يعثر عليه أن يسلمه الى اقرب ادارة جوازات

الطائف

● تعلن المحكمة العامة بالطائف انه انهى الى الدائرة الانهائية الثانية مادة ٣١ أن المواطن/ سعود سعد عواض النفيعي سجل مدني ١٠٠١٠٣٤٠٢٢ تقدم طالباً استخراج صك استحكام على حوش الواقع في الحوية والذي ال اليه عن طريق الاحياء وحدوده واطواله ومساحته الاجمالية وفق الكروكي المرفق كمايلي/ من الشمال شارع عرض ١٥م بطول ٢٥م ومن الجنوب ارض ملك بندر الحارثي بطول ٢٥م ومن الشرق شارع عرض ١٢م بطول ٢٠م ومن الغرب حوش ملك سعد الخماش بطول ٢٠م والمساحة الاجمالية ٥٠٠م٢ فمن له معارضة فله التقدم بها خلال المدة المقررة نظاماً وقدرها ستون يوماً من تاريخ الاعلان

نجران

● يعلن دليم محمد حسن آل فهاد سجل مدني رقم ١٠٤٤٤٥٤٠٧٠ عن فقدان صك رقم الصك ٣٧٣٢٨٦٨٣ تاريخه ١٤٣٧/١٠/٢٣هـ مصدره المحكمة العامة في يدمه يرجى من يعثر عليه أن يسلمه الى اقرب ادارة جوازات

● يعلن فارس ناصر علي آل قملان رقم الهوية ١١٠٤٢٩٨٤٨٢ عن فقدان شهادة دبلوم المعاهد الصناعية الثانوية للعام ١٤٣٨هـ رقم الشهادة ٠٨٠٣٥٠٠١٧ مصدرها المعهد الصناعي الثانوي بنجران يرجى من يعثر عليها أن يسلمها الى مصدرها

ينبع

● تقدم لادارة الاحوال المدنية في ينبع المواطنة/ سليمه جروان سعد الرفاعي رقم السجل المدني ١٠٥٣١٧٧٣٥٦ بطلب تعديل اسمها من/ سليمه جروان سعد الرفاعي إلى/ إيمان جروان سعد الرفاعي فمن له معارضة على ذلك فليتقدم بمعارضته خلال شهر من تاريخه

● يعلن أحمد السيد أحمد حفناوي عن فقدان اقامة رقم ٢٤٣٧٥١٤٨٩٢ يرجى ممن يعثر عليها ان يسلمها الى مصدرها

المهد

● تقدم لادارة الاحوال المدنية في محافظة المهد المواطن/ مساعد عيد معيظ الميزاني المطيري رقم السجل المدني ١٠٣١١١٥٣٧٩ بطلب تعديل اسمه من/ مساعد عيد معيظ الميزاني المطيري إلى/ مساعد عيد معيظ العوني المطيري فمن له معارضة على ذلك فليتقدم بمعارضته خلال شهر من تاريخ هذا الاعلان

● تقدمت لادارة الاحوال المدنية في محافظة الوجه المواطنة/ تراحيب مساعد عيد الميزاني المطيري رقم السجل المدني ١٠٣١١١٥٣٩٥ بطلب تعديل اسمها من/ تراحيب مساعد عيد الميزاني المطيري إلى/ تراحيب مساعد عيد العوني المطيري فمن له معارضة على ذلك فليتقدم بمعارضته خلال شهر من تاريخ هذا الاعلان

الوجه

● تقدم لادارة الاحوال المدنية في محافظة الوجه المواطنة/ سميره صالح محمد الحربي رقم السجل المدني ١٠٤٣٦٦٨٩٩٣ بطلب اضافة الفخذ والقبيلة (الوابصي البلوي) إلى اسمها ليصبح اسمها بعد التعديل/ سميره صالح محمد الوابصي البلوي فمن له معارضة على ذلك فليتقدم بمعارضته خلال شهر من تاريخ هذا الاعلان

● تقدم لادارة الاحوال المدنية في محافظة الوجه المواطنة/ حمده صالح سلمان النجيدي رقم السجل المدني ١٠٣٧٥٧٨٨٨٥ بطلب اضافة اسم القبيلة البلوي إلى اسمها ليصبح الاسم بعد التعديل/ حمده صالح سلمان النجيدي البلوي فمن له معارضة على ذلك فليتقدم بمعارضته خلال شهر من تاريخ هذا الاعلان

أملج

● تقدمت لادارة الاحوال المدنية في أملج المواطنة/ حمده دخيل محمد الحمدي رقم السجل المدني ١٠٤٠٥٧٧٦٨٤ رقم الملف (الحفيظة لزوجها) ٨٢١٣ التاريخ ١٤٠٢/٥/٧هـ المصدر أملج بطلب تعديل اسمها من/ حمده دخيل محمد الحمدي إلى/ حمده دخيل محمد الحمدي الجهني فمن له معارضة على ذلك فليتقدم بمعارضته خلال شهر من تاريخه

خيبر

● يعلن روشان ميرام غاي باكستاني الجنسية عن فقدان اقامته النظامية هوية مقيم والصادرة برقم ٢١٧٤٢٣٥٦٧٧ يرجى ممن يعثر عليها ان يسلمها الى مصدرها

بدر

● يعلن ممتاز حسين ممان افغاني الجنسية يحمل اقامة نظامية رقم ٢١٤٨٨٥٧٤٢٤ عن فقدان جواز سفره والصادر من القنصلية الافغانية بجدة برقم ٠٢٧٢٢٠٧٢ يرجى ممن يعثر عليه أن يسلمه الى أقرب ادارة جوازات

الرياض

● يعلن عمار انور اسماعيل عمرو أردني الجنسية بموجب هوية مقيم رقم ٢٢١٥٤٢٦٣٢٧ عن فقدان جواز سفر رقم T ٣٢٦٠٩٢ صادر من عمان بتاريخ ٢٠٠٤/١٢/٥ فعلى من يجده تسليمه لمرجعه

مكة المكرمة

● تقدم لإدارة الأحوال المدنية بالعاصمة المقدسة ١ المقيم بسام عبدالغني ابو كانون مفيدا بأن شهادة ميلاد إبنه عبدالغني الصادرة من مكتب المواليد بالعاصمة المقدسة برقم (٢٩٧) وتاريخ ١٤٤٠/٢/١٤ فقدت منه ويرجى من يعثر عليها أن يسلمها لمكتب الأحوال المدنية بالعاصمة المقدسة.

تبوك

● تقدم الى إدارة الأحوال المدنية النسوي بحقل المواطنه / سائدة أحمد العصابين العمراني رقم السجل المدني رقم: ١٠١١٧٩٨٤٣٤٣حفيظة ٣٨٨٧٦ بطلب تعديل الاسم من / سائدة أحمد العصابين العمراني الى/ سائدة أحمد أحمد العصابين العمراني فمن له معارضة على ذلك فليتقدم بمعارضته خلال شهر من تاريخ هذا الإعلان

● تقدم الى إدارة الأحوال المدنية في تيماء النسوي المواطنة / صباح خليف دوحان العرنون الصلبي رقم السجل المدني ١١٠٥٠٥٢٦١٥ رقم الملف الحفيظة :١١٣٠٢ التاريخ : ١٤٤١/١٤/١١هـ بطلب تعديل اسمها من/ صباح خليف دوحان العرنون الصلبي الى/ صباح خليف دوحان العرنون فمن له معارضة على ذلك فليتقدم بمعارضته خلال شهر من تاريخ هذا الإعلان

● يعلن/ محمد رأفاقت محمد ياسين الجنسية باكستاني عن فقدان جواز سفره رقم : ٩٥٦٨٩٣٢ CP مصدره باكستان وكذلك فقدان بطاقة باكستانية رقم ١-٢٦٩٤٨٩٣-٤٢٣٠١ فعلى من يعثر عليهما تسليمهما الى جوازات تبوك او الى اقرب جوازات له

● يعلن / مران خان أمرود خان الجنسية أفغاني عن فقدان جواز سفره رقم : O ١٦٦٠٤١٥ مصدره أفغانستان فعلى من يعثر عليه تسليمه الى جوازات تبوك او الى اقرب جوازات له

● تقدم الى إدارة الأحوال المدنية في تيماء النسوي المواطنه / رجوي فهد سليم مخلف رقم السجل المدني ١٠١٨١٧٣٠١١ رقم الملف الحفيظة ٣٥٨٥٠ التاريخ : ١٤٣٧/١٢/٣هـ بطلب تعديل اسمها من/ رجوي فهد سليم مخلف الى/ رجوي فهد سليم العوشق الشمري فمن له معارضة على ذلك فليتقدم بمعارضته خلال شهر من تاريخ هذا الإعلان

جازان

● تعلن المحكمة العامة بمحافظة العارضة بانه تقدم اليها المواطن محمد محه جبران سفياني سعودي الجنسية بموجب الهوية الوطنية رقم ١٠٥٩٦٧٨٠٦٨ بطلب حجة استحكام علي الارض السكنية الواقعة في محافظة العارضة ام العظام الايلة اليه بالشراء من بدر محمد محه جبران سفياني وحدودها واطوالها كالاتي شمالا يبدا من الغرب للشرق بزاوية ١٠٧ وطول الضلع ١١٢,٢٠م ثم ينكسر شرقا بزاوية ١٣٣ وطول الضلع ١٨,٧٠م ثم ينكسر شرقا بزاوية ١٦٤ وطول الضلع ٩٥,٦٣م ثم ينكسر جنوبا بزاوية ١٠٤ وطول الضلع ٣٠,٩٣م ثم ينكسر شرقا بزاوية ٨٥ وطول الضلع ٤٦,٢٣م ويحده محمد حسن عبده مكرشي وورثة موسى جبران نشيلي وشرقا يبدا من الشمال للجنوب بزاوية ٨١ وطول الضلع ٨٨,٤٥م ويحده موسى يحيى محمد خبراني وجنوبا يبدا من الشرق للغرب بزاوية ١٠٧ وطول الضلع ٢٩٢,٩١م ويحده شارع اسفلت عرض ٣٠م يليه موسى حسن احمد بكري وغربا يبدا من الجنوب للشمال بزاوية ٧٨ وطول الضلع ٣٥,٢٠م ثم ينكسر شرقا بزاوية ١٠٩ وطول الضلع ٣٦,٤٠م ثم ينكسر شمالا بزاوية ١١٤ وطول الضلع ١٣١,٣٠م ويحده حسين هادي عبده جحفلي ومجموع المساحة ٤٠١٢٦م٢ مساحة المسجد وقف ١٢٠٠م٢ فمن له معارضة في ذلك فعليه تقديم اعتراضه الي المحكمة مكتب الاستحكامات خلال ستين يوما من تاريخه

● تعلن المحكمة العامة بمحافظة العارضة بانه تقدم اليها المواطن محمد محه جبران سفياني سعودي الجنسية بموجب الهوية الوطنية رقم ١٠٥٩٦٧٨٠٦٨ بطلب حجة استحكام علي الارض السكنية الواقعة في ام العظام التابعة لمحافظة العارضة الايلة اليه بالشراء من بدر حسين احمد سفياني وحدودها واطوالها كالاتي شمالا يبدا من الغرب للشرق بزاوية ١٠٦ وطول الضلع ٨٦م ويحده بدر حسين احمد سفياني وشرقا يبدا من الشمال للجنوب بزاوية ٧٤ وطول الضلع ٥٨م ويحده بدر حسين احمد سفياني وجنوبا يبدا من الشرق للغرب بزاوية ١٠٦ وطول الضلع ٨٦م ويحده شارع عرض ٣٠م يليه عمر يحيى محمد ابو صمة وغربا يبدا من الجنوب للشمال بزاوية ٧٤ وطول الضلع ٥٨م ويحده موسى يحيى محمد خبراني ومجموع المساحة ٤٧٨٧,١٩١م٢ فمن له معارضة في ذلك فعليه تقديم اعتراضه الي المحكمة مكتب الاستحكامات خلال ستين يوما من تاريخه

● تقدم لادارة الاحوال المدنية في ابو عريش المواطنهغاسريه فتيني صوعان ال فتيني رقم السجل المدني ١٠٧٣٦٨٥٢٦٤ بطلب اعديل اسمها من غاسريه فتيني صوعان ال فتيني الي غلا فتيني صوعان ال فتيني فمن له معارضة علي ذلك فليتقدم بمعارضته خلال شهر من تاريخ هذا الاعلان

● تعلن مها محمد عيسى سرحان سعوديه الجنسية عن فقدان وثيقة تخرج من كلية صبيا التخصص جغرافيا يرجي ممن يعثر عليه ان يسلمها الي مصدرها

● يعلن يحي بن شداد بن علي غانمي سعودي بالسجل المدني رقم ١٠٦٩٣٢٦٩٢٢ عن فقدان لوحه سياره مرسيدس رقم اللوحه ٦٤٣٩ ا ا د صادره من مرور صبيا يرجي ممن يعثر عليه ان يسلمها الي اقرب مرور

● تعلن المحكمة العامة بمحافظة الدائر بني مالك بانه وردها خطاب حرس الحدود بمنطقة جازان رقم ١٩٢٦١٧ وتاريخ ١٤٤١/٣/٢٨ بشان اثبات تملك المواطن يحي فرحان علي الحبسي المالكي سجل مدني رقم ١٠٥٠٣٥١٣٩٢ لارضه الزراعية الواقعة في جعشم والتي حدودها واطوالها ومساحتها كالتالي يحدها من الشمال محمد يحي زيدان الحبسي المالكي وطول الضلع ٣٣,٥م+٢٤,٧م+٣٩,٠م يحدها من الجنوب محمد يحي زيدان المالكي وطول الضلع ٢٢,٤م+٨,١م يحدها من الشرق حصى وطول الضلع ٢٩,٢م يحدها من الغرب وادي وطول الضلع ٧٢,٦م ومساحتها الاجمالية ٢٣٣٩م٢ فمن له أي معارضة في ذلك فعليه تقديم اعتراضه الي هذه المحكمة خلال مدة شهر من تاريخه

● تعلن المحكمة العامة بمحافظة الدائر بني مالك بانه وردها خطاب حرس الحدود بمنطقة جازان رقم ١٩٢٨٠٧ وتاريخ ١٤٤١/٣/٢٨ بشان اثبات تملك المواطن يحي فرحان علي الحبسي المالكي سجل مدني رقم ١٠٥٠٣٥١٣٩٢ لارضهالسكنية الواقعة في جعشم والتي حدودها واطوالها ومساحتها كالتالي يحدها من الشمال ورثة جبار سلمان طايع الحبسي المالكي وطول الضلع ١٤,٠+١١,٢+٥,٧م يحدها من الجنوب حمد يحي فرحان الحبسي المالكي وطول الضلع ٤,٦+١٥,٢+١١,٩+٧,٩ يحدها من الشرق حمد يحي فرحان الحبسي المالكي وطول الضلع ٢,١٠+٥,٢+٨,١+١٤,١+٤,٥ يحدها من الغرب علي يحي فرحان الحبسي وطول الضلع ١,٥+٣,٨+١+٥,٢+٥,٦+١,٧ ومساحتها الاجمالية ٥٨١م٢ فمن له أي معارضة في ذلك فعليه تقديم اعتراضه الي هذه المحكمة خلال مدة شهر من تاريخه

● تعلن المحكمة العامة بمحافظة الدائر بني مالك بانه وردها خطاب حرس الحدود بمنطقة جازان رقم ١٩٢٧٨٢ وتاريخ ١٤٤١/٣/٢٨ بشان اثبات تملك المواطن عبدالله يحي فرحان الحبسي المالكي سجل مدني رقم ١٠٧٠٦٥٨٦٥١ لارضهالزراعية الواقعة في جعشم والتي حدودها واطوالها ومساحتها كالتالي يحدها من الشمال شعب وطول الضلع ٣٠,١م يحدها من الجنوب شعب وطول الضلع ١٣,٠+١١,٩م+٨,٤م يحدها من الشرق خط رملي وطول الضلع ٢٠,٤م+٨,٩م+١١,٨م يحدها من الغرب شعب وطول الضلع ١١,٧م+١١,٦م ومساحتها الاجمالية ٩١٥م٢ فمن له أي معارضة في ذلك فعليه تقديم اعتراضه الي هذه المحكمة خلال مدة شهر من تاريخه

● تعلن المحكمة العامة بالطوال وبناءً على المعاملة الواردة لها من لجنة حرم الحدود بأنه تقدم لها المواطن محسن حمد قحم عبدالله آل مساوى عريبي سجل مدني رقم ١٠١٩٤٢٣٠٩٢ طالباً وثيقة تملك مؤقتة على أرضه الزراعية الواقعة في قرية الموسم والتي حدودها وأطوالها على النحو التالي شمالاً عبده شوعي عبده عريبي بطول ٢٧٣,٦م جنوباً الشبك بطول ٢٥٧,٤م غرباً محمد حمد قحم عريبي بطول ٤٦,٨ م شرقاً / يحيى طاهر يوسف عريبي بطول ٥٠,٩ موالمساحة الإجمالية ١٢٧٣٧ م٢ لذا جرى الإعلان فمن لديه معارضة على ذلك فعليه التقدم لمحكمة الطوال العامة في مدة أقصاها شهر من تاريخ الإعلان

إبلاغ بأمر تنفيذ

الجهة	محكمة التنفيذ بمحافظة جدة
دائرة التنفيذ	دائرة التنفيذ الثامنة
رقم القرار القضائي	41551234
التاريخ	21 / 03 / 1441
اسم المنفذ ضده	حسين علي حسين الحلي
رقم الهوية	1037270970

تعلن الدائرة عن صدور القرار الموضحة بياناته، ولتعذر تبليغ المنفذ ضده جرى الإعلان للإبلاغ وفي حال عدم التنفيذ خلال خمسة أيام من تاريخ نشره فسيتم اتخاذ الإجراءات النظامية التي نص عليها نظام التنفيذ.

إبلاغ بأمر تنفيذ

الجهة	محكمة التنفيذ بمحافظة جدة
دائرة التنفيذ	دائرة التنفيذ الثالثة عشر
رقم القرار القضائي	41539500
التاريخ	20 / 03 / 1441
اسم المنفذ ضده	عبدالله حامد حسن الثقفي
رقم الهوية	1043300530

تعلن الدائرة عن صدور القرار الموضحة بياناته، ولتعذر تبليغ المنفذ ضده جرى الإعلان للإبلاغ وفي حال عدم التنفيذ خلال خمسة أيام من تاريخ نشره فسيتم اتخاذ الإجراءات النظامية التي نص عليها نظام التنفيذ.

إبلاغ بأمر تنفيذ

الجهة	محكمة التنفيذ بمحافظة جدة
دائرة التنفيذ	دائرة التنفيذ الثالثة عشر
رقم القرار القضائي	41515195
التاريخ	15 / 03 / 1441
اسم المنفذ ضده	مها محمود احمد رشوان
رقم الهوية	1138046790

تعلن الدائرة عن صدور القرار الموضحة بياناته، ولتعذر تبليغ المنفذ ضده جرى الإعلان للإبلاغ وفي حال عدم التنفيذ خلال خمسة أيام من تاريخ نشره فسيتم اتخاذ الإجراءات النظامية التي نص عليها نظام التنفيذ.

إبلاغ بأمر تنفيذ

الجهة	محكمة التنفيذ بمكة المكرمة
دائرة التنفيذ	دائرة التنفيذ الثامنة
رقم القرار القضائي	41462043
التاريخ	08 / 03 / 1441
اسم المنفذ ضده	شركة السرايا المباركة المحدودة
رقم الهوية	4031052813

تعلن الدائرة عن صدور القرار الموضحة بياناته، ولتعذر تبليغ المنفذ ضده جرى الإعلان للإبلاغ وفي حال عدم التنفيذ خلال خمسة أيام من تاريخ نشره فسيتم اتخاذ الإجراءات النظامية التي نص عليها نظام التنفيذ.

إبلاغ بأمر تنفيذ

الجهة	محكمة التنفيذ بمحافظة جدة
دائرة التنفيذ	دائرة التنفيذ الحادية عشر
رقم القرار القضائي	41552012
التاريخ	21 / 03 / 1441
اسم المنفذ ضده	سعد بن عوض بن محيض العازمي العتيبي
رقم الهوية	1086678846

تعلن الدائرة عن صدور القرار الموضحة بياناته، ولتعذر تبليغ المنفذ ضده جرى الإعلان للإبلاغ وفي حال عدم التنفيذ خلال خمسة أيام من تاريخ نشره فسيتم اتخاذ الإجراءات النظامية التي نص عليها نظام التنفيذ.

إبلاغ بأمر تنفيذ

الجهة	محكمة التنفيذ بالمدينة المنورة
دائرة التنفيذ	دائرة التنفيذ الحادية عشر
رقم القرار القضائي	41540577
التاريخ	20 / 03 / 1441
اسم المنفذ ضده	نور الاسلام نور عالم البنغالي
رقم الهوية	2212344929

تعلن الدائرة عن صدور القرار الموضحة بياناته، ولتعذر تبليغ المنفذ ضده جرى الإعلان للإبلاغ وفي حال عدم التنفيذ خلال خمسة أيام من تاريخ نشره فسيتم اتخاذ الإجراءات النظامية التي نص عليها نظام التنفيذ.

إبلاغ بأمر تنفيذ

الجهة	محكمة التنفيذ بمحافظة جدة
دائرة التنفيذ	دائرة التنفيذ الرابعة عشر
رقم القرار القضائي	41516818
التاريخ	15 / 03 / 1441
اسم المنفذ ضده	خليل محمود شرف العماني
رقم الهوية	2453400182

تعلن الدائرة عن صدور القرار الموضحة بياناته، ولتعذر تبليغ المنفذ ضده جرى الإعلان للإبلاغ وفي حال عدم التنفيذ خلال خمسة أيام من تاريخ نشره فسيتم اتخاذ الإجراءات النظامية التي نص عليها نظام التنفيذ.

إبلاغ بأمر تنفيذ

الجهة	محكمة التنفيذ بمحافظة جدة
دائرة التنفيذ	دائرة التنفيذ الخامسة
رقم القرار القضائي	41464146
التاريخ	08 / 03 / 1441
اسم المنفذ ضده	عبدالله محمد حسن عزيزي
رقم الهوية	1000939684

تعلن الدائرة عن صدور القرار الموضحة بياناته، ولتعذر تبليغ المنفذ ضده جرى الإعلان للإبلاغ وفي حال عدم التنفيذ خلال خمسة أيام من تاريخ نشره فسيتم اتخاذ الإجراءات النظامية التي نص عليها نظام التنفيذ.

إبلاغ بأمر تنفيذ

الجهة	محكمة التنفيذ بمحافظة جدة
دائرة التنفيذ	دائرة التنفيذ السابعة
رقم القرار القضائي	41552250
التاريخ	21 / 03 / 1441
اسم المنفذ ضده	راكان سفر عبد الهادي اليامي
رقم الهوية	1090263920

تعلن الدائرة عن صدور القرار الموضحة بياناته، ولتعذر تبليغ المنفذ ضده جرى الإعلان للإبلاغ وفي حال عدم التنفيذ خلال خمسة أيام من تاريخ نشره فسيتم اتخاذ الإجراءات النظامية التي نص عليها نظام التنفيذ.

إبلاغ بأمر تنفيذ

الجهة	دوائر التنفيذ في المحكمة العامة بمحافظة المهد
دائرة التنفيذ	دائرة التنفيذ الأولى
رقم القرار القضائي	41542269
التاريخ	20 / 03 / 1441
اسم المنفذ ضده	هشام ذياب محمد الروقي
رقم الهوية	1026062313

تعلن الدائرة عن صدور القرار الموضحة بياناته، ولتعذر تبليغ المنفذ ضده جرى الإعلان للإبلاغ وفي حال عدم التنفيذ خلال خمسة أيام من تاريخ نشره فسيتم اتخاذ الإجراءات النظامية التي نص عليها نظام التنفيذ.

إبلاغ بأمر تنفيذ

الجهة	محكمة التنفيذ بمحافظة جدة
دائرة التنفيذ	دائرة التنفيذ التاسعة
رقم القرار القضائي	41519745
التاريخ	16 / 03 / 1441
اسم المنفذ ضده	سوخ ديب سوخ لال لو لشان سوخ
رقم الهوية	2387857655

تعلن الدائرة عن صدور القرار الموضحة بياناته، ولتعذر تبليغ المنفذ ضده جرى الإعلان للإبلاغ وفي حال عدم التنفيذ خلال خمسة أيام من تاريخ نشره فسيتم اتخاذ الإجراءات النظامية التي نص عليها نظام التنفيذ.

إبلاغ بأمر تنفيذ

الجهة	محكمة التنفيذ بمكة المكرمة
دائرة التنفيذ	دائرة التنفيذ الرابعة
رقم القرار القضائي	41486103
التاريخ	12 / 03 / 1441
اسم المنفذ ضده	مشعل سليمان بن علي الزهراني
رقم الهوية	1085337952

تعلن الدائرة عن صدور القرار الموضحة بياناته، ولتعذر تبليغ المنفذ ضده جرى الإعلان للإبلاغ وفي حال عدم التنفيذ خلال خمسة أيام من تاريخ نشره فسيتم اتخاذ الإجراءات النظامية التي نص عليها نظام التنفيذ.

إبلاغ بأمر تنفيذ

الجهة	محكمة التنفيذ بمحافظة جدة
دائرة التنفيذ	دائرة التنفيذ الثالثة عشر
رقم القرار القضائي	41552384
التاريخ	21 / 03 / 1441
اسم المنفذ ضده	حسين أحمد العلي
رقم الهوية	2163108715

تعلن الدائرة عن صدور القرار الموضحة بياناته، ولتعذر تبليغ المنفذ ضده جرى الإعلان للإبلاغ وفي حال عدم التنفيذ خلال خمسة أيام من تاريخ نشره فسيتم اتخاذ الإجراءات النظامية التي نص عليها نظام التنفيذ.

إبلاغ بأمر تنفيذ

الجهة	محكمة التنفيذ بمحافظة جدة
دائرة التنفيذ	دائرة التنفيذ الثامنة
رقم القرار القضائي	41545001
التاريخ	20 / 03 / 1441
اسم المنفذ ضده	ابراهيم محمد ابراهيم عسيري
رقم الهوية	1066144765

تعلن الدائرة عن صدور القرار الموضحة بياناته، ولتعذر تبليغ المنفذ ضده جرى الإعلان للإبلاغ وفي حال عدم التنفيذ خلال خمسة أيام من تاريخ نشره فسيتم اتخاذ الإجراءات النظامية التي نص عليها نظام التنفيذ.

إبلاغ بأمر تنفيذ

الجهة	محكمة التنفيذ بمحافظة جدة
دائرة التنفيذ	دائرة التنفيذ الثانية
رقم القرار القضائي	41521393
التاريخ	16 / 03 / 1441
اسم المنفذ ضده	بسام حميد البدالي
رقم الهوية	1014361410

تعلن الدائرة عن صدور القرار الموضحة بياناته، ولتعذر تبليغ المنفذ ضده جرى الإعلان للإبلاغ وفي حال عدم التنفيذ خلال خمسة أيام من تاريخ نشره فسيتم اتخاذ الإجراءات النظامية التي نص عليها نظام التنفيذ.

إبلاغ بأمر تنفيذ

الجهة	محكمة التنفيذ بمحافظة جدة
دائرة التنفيذ	دائرة التنفيذ العاشرة
رقم القرار القضائي	41490580
التاريخ	13 / 03 / 1441
اسم المنفذ ضده	خالد طارق فرج العيسي
رقم الهوية	1004277479

تعلن الدائرة عن صدور القرار الموضحة بياناته، ولتعذر تبليغ المنفذ ضده جرى الإعلان للإبلاغ وفي حال عدم التنفيذ خلال خمسة أيام من تاريخ نشره فسيتم اتخاذ الإجراءات النظامية التي نص عليها نظام التنفيذ.

إبلاغ بأمر تنفيذ

الجهة	محكمة التنفيذ بالمدينة المنورة
دائرة التنفيذ	دائرة التنفيذ الرابعة
رقم القرار القضائي	41552480
التاريخ	21 / 03 / 1441
اسم المنفذ ضده	سعود سليم عواد الرشيدي
رقم الهوية	1005181233

تعلن الدائرة عن صدور القرار الموضحة بياناته، ولتعذر تبليغ المنفذ ضده جرى الإعلان للإبلاغ وفي حال عدم التنفيذ خلال خمسة أيام من تاريخ نشره فسيتم اتخاذ الإجراءات النظامية التي نص عليها نظام التنفيذ.

إبلاغ بأمر تنفيذ

الجهة	محكمة التنفيذ بمحافظة جدة
دائرة التنفيذ	دائرة التنفيذ الثامنة
رقم القرار القضائي	41546273
التاريخ	20 / 03 / 1441
اسم المنفذ ضده	نوال صالح زيد الدعدي
رقم الهوية	1106161712

تعلن الدائرة عن صدور القرار الموضحة بياناته، ولتعذر تبليغ المنفذ ضده جرى الإعلان للإبلاغ وفي حال عدم التنفيذ خلال خمسة أيام من تاريخ نشره فسيتم اتخاذ الإجراءات النظامية التي نص عليها نظام التنفيذ.

إبلاغ بأمر تنفيذ

الجهة	محكمة التنفيذ بمحافظة جدة
دائرة التنفيذ	دائرة التنفيذ التاسعة عشر
رقم القرار القضائي	41524198
التاريخ	16 / 03 / 1441
اسم المنفذ ضده	عمر محمد الهواري
رقم الهوية	2060906191

تعلن الدائرة عن صدور القرار الموضحة بياناته، ولتعذر تبليغ المنفذ ضده جرى الإعلان للإبلاغ وفي حال عدم التنفيذ خلال خمسة أيام من تاريخ نشره فسيتم اتخاذ الإجراءات النظامية التي نص عليها نظام التنفيذ.

إبلاغ بأمر تنفيذ

الجهة	محكمة التنفيذ بمكة المكرمة
دائرة التنفيذ	دائرة التنفيذ السادسة
رقم القرار القضائي	41504879
التاريخ	14 / 03 / 1441
اسم المنفذ ضده	نايف منصور سليم المزموعي
رقم الهوية	1068432168

تعلن الدائرة عن صدور القرار الموضحة بياناته، ولتعذر تبليغ المنفذ ضده جرى الإعلان للإبلاغ وفي حال عدم التنفيذ خلال خمسة أيام من تاريخ نشره فسيتم اتخاذ الإجراءات النظامية التي نص عليها نظام التنفيذ.

إبلاغ بأمر تنفيذ

الجهة	محكمة التنفيذ بمحافظة جدة
دائرة التنفيذ	دائرة التنفيذ الثامنة
رقم القرار القضائي	41553756
التاريخ	21 / 03 / 1441
اسم المنفذ ضده	رحاب علي حمد آل مدران الشمري
رقم الهوية	1041453364

تعلن الدائرة عن صدور القرار الموضحة بياناته، ولتعذر تبليغ المنفذ ضده جرى الإعلان للإبلاغ وفي حال عدم التنفيذ خلال خمسة أيام من تاريخ نشره فسيتم اتخاذ الإجراءات النظامية التي نص عليها نظام التنفيذ.

إبلاغ بأمر تنفيذ

الجهة	محكمة التنفيذ بمحافظة جدة
دائرة التنفيذ	دائرة التنفيذ الخامسة عشر
رقم القرار القضائي	41546420
التاريخ	20 / 03 / 1441
اسم المنفذ ضده	فيصل صنهات غالب العتيبي
رقم الهوية	1075395978

تعلن الدائرة عن صدور القرار الموضحة بياناته، ولتعذر تبليغ المنفذ ضده جرى الإعلان للإبلاغ وفي حال عدم التنفيذ خلال خمسة أيام من تاريخ نشره فسيتم اتخاذ الإجراءات النظامية التي نص عليها نظام التنفيذ.

إبلاغ بأمر تنفيذ

الجهة	محكمة التنفيذ بمحافظة جدة
دائرة التنفيذ	دائرة التنفيذ الرابعة عشر
رقم القرار القضائي	41530921
التاريخ	19 / 03 / 1441
اسم المنفذ ضده	عبدالمحسن علي علي عبدالقيوم
رقم الهوية	2082478815

تعلن الدائرة عن صدور القرار الموضحة بياناته، ولتعذر تبليغ المنفذ ضده جرى الإعلان للإبلاغ وفي حال عدم التنفيذ خلال خمسة أيام من تاريخ نشره فسيتم اتخاذ الإجراءات النظامية التي نص عليها نظام التنفيذ.

إبلاغ بأمر تنفيذ

الجهة	محكمة التنفيذ بمحافظة جدة
دائرة التنفيذ	دائرة التنفيذ الخامسة
رقم القرار القضائي	41509382
التاريخ	15 / 03 / 1441
اسم المنفذ ضده	عبدالرحيم اسماعيل المصري
رقم الهوية	2443855784

تعلن الدائرة عن صدور القرار الموضحة بياناته، ولتعذر تبليغ المنفذ ضده جرى الإعلان للإبلاغ وفي حال عدم التنفيذ خلال خمسة أيام من تاريخ نشره فسيتم اتخاذ الإجراءات النظامية التي نص عليها نظام التنفيذ.

إبلاغ بأمر تنفيذ

الجهة	محكمة التنفيذ بالمدينة المنورة
دائرة التنفيذ	دائرة التنفيذ الثانية
رقم القرار القضائي	41553950
التاريخ	21 / 03 / 1441
اسم المنفذ ضده	فهد بدر عبدالله الجهني
رقم الهوية	1078791108

تعلن الدائرة عن صدور القرار الموضحة بياناته، ولتعذر تبليغ المنفذ ضده جرى الإعلان للإبلاغ وفي حال عدم التنفيذ خلال خمسة أيام من تاريخ نشره فسيتم اتخاذ الإجراءات النظامية التي نص عليها نظام التنفيذ.

إبلاغ بأمر تنفيذ

الجهة	محكمة التنفيذ بمحافظة جدة
دائرة التنفيذ	دائرة التنفيذ الثامنة
رقم القرار القضائي	41549186
التاريخ	21 / 03 / 1441
اسم المنفذ ضده	ايمان عبدالرحمن علي الغامدي
رقم الهوية	1074914803

تعلن الدائرة عن صدور القرار الموضحة بياناته، ولتعذر تبليغ المنفذ ضده جرى الإعلان للإبلاغ وفي حال عدم التنفيذ خلال خمسة أيام من تاريخ نشره فسيتم اتخاذ الإجراءات النظامية التي نص عليها نظام التنفيذ.

إبلاغ بأمر تنفيذ

الجهة	محكمة التنفيذ بمحافظة جدة
دائرة التنفيذ	دائرة التنفيذ الثامنة
رقم القرار القضائي	41536441
التاريخ	19 / 03 / 1441
اسم المنفذ ضده	غفور غفور كرمو كرمو
رقم الهوية	2292123672

تعلن الدائرة عن صدور القرار الموضحة بياناته، ولتعذر تبليغ المنفذ ضده جرى الإعلان للإبلاغ وفي حال عدم التنفيذ خلال خمسة أيام من تاريخ نشره فسيتم اتخاذ الإجراءات النظامية التي نص عليها نظام التنفيذ.

إبلاغ بأمر تنفيذ

الجهة	محكمة التنفيذ بمحافظة جدة
دائرة التنفيذ	دائرة التنفيذ الخامسة
رقم القرار القضائي	41509431
التاريخ	15 / 03 / 1441
اسم المنفذ ضده	عتيق سعيد سليم عبدالله
رقم الهوية	1046782908

تعلن الدائرة عن صدور القرار الموضحة بياناته، ولتعذر تبليغ المنفذ ضده جرى الإعلان للإبلاغ وفي حال عدم التنفيذ خلال خمسة أيام من تاريخ نشره فسيتم اتخاذ الإجراءات النظامية التي نص عليها نظام التنفيذ.

إبلاغ بأمر تنفيذ

الجهة	محكمة التنفيذ بمحافظة جدة
دائرة التنفيذ	دائرة التنفيذ السادسة
رقم القرار القضائي	41555171
التاريخ	21 / 03 / 1441
اسم المنفذ ضده	وليد ناصر عبدالله عروي
رقم الهوية	1065748483

تعلن الدائرة عن صدور القرار الموضحة بياناته، ولتعذر تبليغ المنفذ ضده جرى الإعلان للإبلاغ وفي حال عدم التنفيذ خلال خمسة أيام من تاريخ نشره فسيتم اتخاذ الإجراءات النظامية التي نص عليها نظام التنفيذ.

إبلاغ بأمر تنفيذ

الجهة	محكمة التنفيذ بمحافظة جدة
دائرة التنفيذ	دائرة التنفيذ الحادية عشر
رقم القرار القضائي	41550276
التاريخ	21 / 03 / 1441
اسم المنفذ ضده	بدر بن محمد يحيى سرور
رقم الهوية	1044155966

تعلن الدائرة عن صدور القرار الموضحة بياناته، ولتعذر تبليغ المنفذ ضده جرى الإعلان للإبلاغ وفي حال عدم التنفيذ خلال خمسة أيام من تاريخ نشره فسيتم اتخاذ الإجراءات النظامية التي نص عليها نظام التنفيذ.

إبلاغ بأمر تنفيذ

الجهة	محكمة التنفيذ بمحافظة جدة
دائرة التنفيذ	دائرة التنفيذ الخامسة عشر
رقم القرار القضائي	41539107
التاريخ	20 / 03 / 1441
اسم المنفذ ضده	هداء سطر عبدالله الحربي
رقم الهوية	1009328079

تعلن الدائرة عن صدور القرار الموضحة بياناته، ولتعذر تبليغ المنفذ ضده جرى الإعلان للإبلاغ وفي حال عدم التنفيذ خلال خمسة أيام من تاريخ نشره فسيتم اتخاذ الإجراءات النظامية التي نص عليها نظام التنفيذ.

إبلاغ بأمر تنفيذ

الجهة	محكمة التنفيذ بالطائف
دائرة التنفيذ	دائرة التنفيذ السادسة
رقم القرار القضائي	41509466
التاريخ	15 / 03 / 1441
اسم المنفذ ضده	بندر عبدالله حمد العتيبي
رقم الهوية	1087504328

تعلن الدائرة عن صدور القرار الموضحة بياناته، ولتعذر تبليغ المنفذ ضده جرى الإعلان للإبلاغ وفي حال عدم التنفيذ خلال خمسة أيام من تاريخ نشره فسيتم اتخاذ الإجراءات النظامية التي نص عليها نظام التنفيذ.

«فنيون»: الأخضر كسب نجوماً.. وخسر الكأس

الحمدان يوجه رأسية في نهائي خليجي ٢٤ أمام البحرين

حسين أحمد - الدمام

امتدح عدد من المحللين الرياضيين نتائج المنتخب السعودي في البطولة الخليجية الـ٢٤ التي اختتمت مساء أمس الأول بخسارة الأخضر السعودي امام منتخب البحرين ٠ / ١ في نهائي البطولة وخسارة الكأس.

في البداية قال عبدالله صالح نجم الكرة السعودية السابق إن الأخضر لم يكن سيئًا، بل قدم اداءً ومستوى فنيًا جيدًا والأهم وأعتقد أن الهدف الرئيس كان هو كسب عدد من اللاعبين الواعدين الذين يشاركون لأول مرة مع الأخضر.

واعتبر صالح، أن هؤلاء اللاعبين الشباب، هم المكسب الحقيقي للمنتخب من خلال هذه المشاركة الخليجية.

وعن خسارة اللقب في النهائي أضاف صالح لـ«المدينة « أن المنتخب قدم اداءً جيدًا، ولو حالف التوفيق سلمان الفرج وسجل ركلة الجزاء، لتغير كل شيء في المباراة. وقال المدرب الوطني والمحلل الفني علي كميخ «إن الوصول للمباراة النهائية في حد ذاته جيد» مشيرًا إلى أن المنتخب البحريني، لعب بروح قتالية أمام منتخبنا وحتى في بقية مبارياته بالبطولة. وأكد كميخ على أن منتخبنا خرج من هذه البطولة بعدة مكاسب، رغم خسارة الكأس، ولعل من أبرزها، اكتشاف عدد من النجوم الواعدة القادرة على الدفاع عن ألوان الأخضر لسنوات طويلة مقبلة.

وتمنى كميخ في نهاية حديثه لـ«المدينة» أن يوفق الأخضر في الاستحقاقات المقبلة والتأهل لمونديال ٢٠٢٢ ونهائيات كأس آسيا ٢٠٢٣.

الإصابة تحرم الهلال من خدمات الشهري لـ15 يوماً

عيسى الحبيب - الأحساء

تأكد غياب صالح الشهري عن فريق الهلال لـ (١٥) يومًا بعد الإصابة التي تعرَّض لها في وقت سابق.

وخضع الشهري لفحص طبي بعد الإصابة التي تعرض لها في عضلة الفخذ الخلفية خلال تدريبات الجمعة الماضي.

وأكدت الفحوصات أن اللاعب سيحتاج لبرنامج علاجي وتأهيلي لمدة ١٥ يوما.

يُذكر أن الهلال يعتلي صدارة ترتيب فرق دوري كأس الأمير محمد بن سلمان للمحترفين بواقع (٢٠) نقطة في المركز الأول بعد مُضي الجولة العاشرة من المُسابقة مع بقاء مُباراة له مُؤجلة أمام فريق العدالة.

صالح الشهري

عيادة الأهلي تزدحم بالنجوم

سليمان مخاشن - جدة

يقضي أغلب نجوم النادي الأهلي فترة التوقف الحالية في العيادة الطبية بالنادي، سواء لتلقي العلاج، أو التعافي بعد خضوعهم لعمليات جراحية.

وتتفاوت مدة غياب بعض اللاعبين، فمنهم من سيصل غيابه إلى أربعة أسابيع وآخر إلى ١٠ أيام.

وكان التونسي الدكتور حاتم جمعة رئيس الجهاز الطبي بالنادي قد كشف الحالات البدنية لكافة اللاعبين الموجودين في العيادة الطبية بالنادي، وهم الجزائري يوسف بلايلي، وسعيد المولد، ودجانيني تفاريس، وعمر السومة، وخالد البركة. وأشار إلى أن الفحوصات الطبيعة والأشعة التي أجراها محترف الفريق الكروي الأول الجزائري يوسف بلايلي قد أثبتت تعرضه لتمزق في العضلة الأمامية، وحاجته إلى برنامج علاجي وتأهيلي يستمر لمدة (٤) أسابيع.

وأكد الدكتور حاتم جمعة أن الكابتن سعيد المولد تعرض لالتواء في الكاحل من الدرجة الأولى، ويحتاج ما لا يقل عن (١٠) أيام من العلاج والتأهيل قبل المشاركة في التمارين الجماعية.

كما أوضح أن الأشعة التي أجراها المحترف دجانيني تفاريس في أبوظبي قد بيَّنت سلامة العظام من أي كسور، بعد تعرضه لكدمة قوية في مشط الساق، وحاجته لبرنامج تأهيلي لمدة (٥) أيام فقط.

العويس خضع لعملية تثبيت عظمة الوجه مؤخراً ويغيب عن الملاعب أكثر من شهر

بينما بدأ الثنائي عمر السومة، وخالد البركة برنامجهما العلاجي والتأهيلي داخل عيادة النادي، وذلك بعدما أجرى الثنائي جراحتين ناجحتين أسفل البطن في مدينة ميونخ الألمانية، الخميس الماضي.

سحب قرعة دور المجموعات في دوري أبطال آسيا 2020

عيسى الحبيب - الأحساء

تجرى اليوم الثلاثاء مراسم سحب قرعة دور المجموعات لبطولة دوري أبطال آسيا نسخة ٢٠٢٠، بمقر الاتحاد الآسيوي لكرة القدم في العاصمة الماليزية كوالالمبور.

وكان نادي الهلال السعودي تُوِّج الشهر الماضي بلقب نسخة عام ٢٠١٩، بعدما تغلب في الدور النهائي على أوراوا رید دایموندز الياباني.

وتشهد البطولة مشاركة ستة أندية سبق لها التتويج بلقب البطولة بنظامها الجديد، هي إلى جانب الهلال كل من السد القطري وتشونبوك هيونداي موتورز وسوون سامسونغ بلو وينغز وأولسان هيونداي من كوريا الجنوبية، وغوانغزهو ايفرغراند الصيني.

ويشار إلى أن الفائز بلقب هذه النسخة من البطولة، سوف يحصل على مقعد في الدور التمهيدي من نسخة عام ٢٠٢١، وذلك إذا لم يتمكن من التأهل عبر الدوري المحلي.

استقبل بعثة الأخضر أمس

رئيس هيئة الرياضة: منتخبنا حقق مكتسبات فنية قيمة من بطولة الخليج

عبدالرحمن الحربي - جدة

الأمير عبدالعزيز استقبل بعثة المنتخب في المطار

استقبل سمو رئيس مجلس إدارة الهيئة العامة للرياضة الأمير عبدالعزيز بن تركي الفيصل بعثة المنتخب الوطني الأول لدى وصولها لمطار الملك خالد الدولي بالرياض بعد ختام مشاركة الأخضر في كأس خليجي ٢٤.

واجتمع سموه ببعثة المنتخب الوطني بحضور رئيس اتحاد كرة القدم ياسر المسحل، وأكد سموه في اجتماعه على قيمة المكتسبات الفنية التي تم تحقيقها من المشاركة، مؤكدًا على أهمية المحافظة عليها ومضاعفة العمل استعدادًا لما تبقى من مباريات للتصفيات الآسيوية المؤهلة إلى كأس العالم ٢٠٢٢م وكأس آسيا ٢٠٢٣م.

من جانبه قدم رئيس اتحاد كرة القدم شكره وتقديره للأمير عبدالعزيز بن تركي الفيصل لحرص سموه على استقبال البعثة، مؤكدًا استشعار الجميع لحجم المسؤولية والاهتمام الكبيرين الذي تجده المنتخبات والوطنية والمتابعة المستمرة من سموه الكريم.

المملكة تستضيف البطولة العالمية للسنوكر للمرة الأولى في تاريخها

المدينة - الرياض

تستضيف المملكة وللمرة الأولى في تاريخها بطولة عالمية لرياضة السنوكر العام المقبل ٢٠٢٠م، بموجب اتفاق بين الهيئة العامة للرياضة و World Snooker لمدة ١٠ أعوام.

وستُقام بطولة السعودية للأساتذة (الماسترز) لرياضة السنوكر في الرياض خلال الفترة ٤ -١٠ من أكتوبر المقبل، بمجموع جوائز تبلغ ٢,٥ مليون جنيه إسترليني، حيث سيحصل البطل على ٥٠٠ ألف جنيه إسترليني، وهو مبلغ الفوز نفسه ببطولة العالم للسنوكر، بحسب ما نقله الموقع الرياضي الخاص بـ World Snooker.

وستشهد البطولة التي تضم ١٢٨ لاعبًا تنافسًا بين اللاعبين في التصنيف من ٦٥ إلى ١٢٨ في الجولة الأولى، وبمشاركة ٤ لاعبين سعوديين، وسيواجه الفائزون الـ٣٢ المصنفون من ٣٣ إلى ٦٤، وبعد ذلك سيتنافس أفضل ٣٢ لاعبًا في الجولة الثالثة.

وعلق الأمير عبد العزيز بن تركي الفيصل آل سعود، رئيس الهيئة العامة للرياضة على الشراكة الجديدة، بقوله: «هذه الشراكة تزيد من استضافتنا لمجموعة متنوعة من الرياضات الدولية في المملكة العربية السعودية بعد أن أقيمت فعاليات رياضة السيارات والملاكمة في الأشهر الأخيرة، ومع متابعة أحداث التنس والفروسية، يسرنا أن نضيف بطولة للأساتذة للسنوكر، حيث سنشاهد المستويات العالمية في المملكة لأول مرة في عام ٢٠٢٠».

وقال باري هيرن رئيس World Snooker: «هذه قفزة هائلة للأمام في رياضتنا لقد استمتعنا بتوسع عالمي هائل على مدار العقد الماضي، خصوصًا في آسيا وأوروبا، ونحن سعداء بإقامة بطولة جديدة وعظيمة الأهمية في الشرق الأوسط. لدينا تقويم مزدحم على مدار العام مما يخلق سوقًا تنافسية لأحداث جديدة. لقد نمت لعبة السنوكر إلى درجة تجعلنا الآن نصنع بطولات استثنائية على هذا المستوى».

الخلفان بطل العالم في كمال الأجسام

تيسير الخلفان

المدينة - جدة

حقق لاعب المنتخب السعودي لكمال الأجسام تيسير الخلفان أول ميدالية ذهبية سعودية في اللعبة خلال منافسات بطولة العالم للأساتذة والمقامة حالياً بأسبانيا، وجاء الإنجاز بتحقيق الخلفان المركز الأول في منافسات فئة كمال الأجسام لوزن فوق ٩٠ كجم، فيما حل زميله رمضان حمزة في المركز السادس لنفس المسابقة.

من جانبه قدم رئيس الاتحاد السعودى لكمال الأجسام المهندس أسامة الرميان تهنئته للوطن بهذا الإنجاز العالمي، وقال: «أبارك للمملكة العربية السعودية وللأبطال ولجميع زملائي فى الاتحاد من إداريين ومدربين هذا الإنجاز الذي جاء بتضافر الجهود نحو تقديم المزيد من النجاح لوطننا الغالي»، مثمنًا المستوى المميز الذي قدمه اللاعب وزملاؤه خلال ثاني أيام البطولة.

هبوط كروزيرو البرازيلي يفجر أعمال شغب

مشجع لفريق كروزيرو تبدو على ملابسه آثار دماء يحاول اقتحام الملعب

أ ف ب - البرازيل

غادر العملاق البرازيلي نادي كروزيرو دوري الدرجة الأولى البرازيلي للمرة الأولى في تاريخه الذي بدأ قبل ٩٨ عامًا، وذلك بخسارته أمس الأول الأحد على أرضه أمام بالميراس صفر-٢ ما دفع الجمهور إلى القيام بأعمال شغب.

وهبط كروزيرو، الفائز بلقب الدوري أربع مرات آخرها عام ٢٠١٤، إلى الدرجة الثانية بعد أن أنهى الموسم بأربع هزائم متتالية.

وعلقت المباراة بالميراس قبل خمس دقائق على نهاية الوقت الأصلي بسبب أعمال الشغب التي قام بها جمهور نادي مدينة بيلو هوريزونتي عقب الهدف الثاني للضيوف.

وقام الجمهور باقتلاع المقاعد من المدرجات ورميها على اللاعبين، كما اجتاح بعضهم أرضية الملعب، ما دفع شرطة مكافحة الشغب إلى التدخل واستخدام الغاز المسيل للدموع.

وكان كروزيرو بحاجة إلى الفوز بمباراته ضد بالميراس وخسارة سيارا ضد مضيفه بوتافوجو لكي يتجنب الهبوط، لكنه تخلف في الدقيقة ٥٨ ثم تلقت شباكه هدفًا ثانيًا في أواخر اللقاء، بينما عاد سيارا بالتعادل ١-١ وأنهى الموسم بفارق ثلاث نقاط أمام صاحب الرقم القياسي بعدد ألقاب مسابقة الكأس البرازيلية (٦ مرات).

في الجولة الأخيرة لدور المجموعات لدوري الأبطال

الإنتر بشعار «أكون أو لا أكون».. وليفربول في خطر

أ ف ب - ميلان

سيكون ملعب «جوسيبي مياتسا» اليوم الثلاثاء على موعد مع مباراة حياة أو موت لإنتر ميلان الإيطالي أمام ضيفه برشلونة الإسباني في الجولة السادسة الأخيرة من دور المجموعات لمسابقة دوري أبطال أوروبا في كرة القدم، فيما سيكون ليفربول الإنجليزي أمام خطر التنازل عن لقبه.

وبعد أن ضمن البطاقة الأولى وصدارته للمجموعة السادسة، يحل برشلونة ضيفا ثقيلا جدا على إنتر الذي يحتاج إلى الفوز من أجل حسم البطاقة الثانية والتأهل إلى ثمن النهائي للمرة الأولى منذ موسم ٢٠١١-٢٠١٢، وذلك بغض النظر عن نتيجة مباراة بوروسيا دورتموند الألماني وضيفه سلافيا براغ التشيكي.

ويحتل إنتر المركز الثاني بسبع نقاط وبفارق المواجهتين المباشرتين عن دورتموند، ما يعني أنه بحاجة لتحقيق نتيجة مماثلة للأخير أو أفضل لكي يضمن تأهله.

ليفربول أمام الماكينة الهجومية

وفي المجموعة الخامسة، يحل ليفربول ضيفا على ريد بول سالزبورغ وهو يدرك أن الخسارة أمام بطل الدوري النمساوي قد تكلفه الخروج من دور المجموعات.

ويتصدر ليفربول بعشر نقاط وبفارق نقطة فقط عن نابولي الإيطالي وثلاث نقاط أمام سالزبورغ، ما يعني أن «الحمر» سيضمنون التأهل في حال تجنبوا الهزيمة أو في حال خسارة نابولي أمام ضيفه جنك البلجيكي.

ويبدو أن ليفربول اعتاد على انتظار الجولة الأخير لضمان بطاقته إلى ثمن النهائي، لأن هذا الأمر حصل معه أيضا في الموسمين الماضيين ونجح في تخطي دور المجموعات، مواصلا طريقه إلى المباراة النهائية حيث خسر عام ٢٠١٨ أمام ريال مدريد الإسباني ١-٣ وفاز العام الماضي على مواطنه توتنهام ٢-صفر.

ولن تكون مهمة ليفربول سهلة ضد سالزبورغ الذي أحرج رجال المدرب الألماني يورجن كلوب ذهابا حين عاد من بعيد وحول تخلفه صفر-٣ إلى تعادل قبل أن يخسر ٣-٤.

وعلى ليفربول أن يخشى المهاجم النروجي إيرلين براوت هالاند ثاني هدافي المسابقة هذا الموسم (٨)، لاسيما أنه يعاني من مشكلة الإصابات في خط الدفاع الذي نجح السبت وللمرة الأولى في ١٤ مباراة بالحفاظ على نظافة شباكه من خلال الفوز على بورنموث ٣-صفر.

ويشكل سالزبورغ اختبارا صعبا لدفاع ليفربول، لاسيما أن فريق المدرب الأمريكي جيسي مارش وجد طريقه إلى الشباك في ٨٧ مناسبة خلال ٢٤ مباراة خاضها هذا الموسم في جميع المسابقات، بينها ٢٨ لابن الـ١٩ عاما هالاند في ٢١ مباراة. وسيحاول سالزبورغ جاهدا مواصلة تألقه الهجومي، لاسيما أنه بحاجة إلى تحقيق نتيجة أفضل من التي تحققت ذهابا (٣-٤) من أجل تجريد «الحمر» من اللقب والتأهل الى ثمن النهائي، وذلك في حال الفوز المتوقع لنابولي على غنك.

صراع ثلاثي

تتجه الأنظار إلى المجموعة الثامنة التي تشهد في جولتها الأخيرة صراعا ثلاثيا على البطاقتين، مع أفضلية لأياكس الهولندي الذي يحتاج إلى التعادل في مواجهته مع ضيفه فالنسيا الإسباني من أجل التأهل، أو في حال فشل تشلسي الإنجليزي في الفوز على ضيفه ليل الفرنسي في «ستامفورد بريدج». ويحتل فالنسيا الذي خسر ذهابا على أرضه أمام أياكس بثلاثية نظيفة، المركز الثاني بثماني نقاط وبفارق الأهداف عن تشلسي، فيما يقبع ليل في قاع الترتيب بنقطة واحدة.

إعلان من محكمة التنفيذ بمكة المكرمة

مجموعة يوسف العمياني العقارية وكيل بيع قضائي ترخيص رقم ٤٠٠٢٠٠٢٦

تعلن دائرة التنفيذ الأولى بمحكمة التنفيذ بمكة المكرمة عن بيع العقار المملوك بالصك رقم ٧٢٠١٢٥٠٠١٥٠٩ وتاريخ ١٤٣٨/٠٥/٠٢هـ بمساحة إجمالية ٤٠٠م عبارة عن عمارة سكنية ثلاث ادوار وملحق بحي بطحاء قريش بمدينة مكة المكرمة ، وذلك يوم الأربعاء بتاريخ ١٤٤١/٠٥/٠٦هـ بعد صلاة العصر بفندق فوربوينتس شيراتون مكة النسيم وذلك بموجب طلب التنفيذ الوارد على فضيلة قاضي دائرة التنفيذ الأولى رقم ٣٩٠١٠٧٦٤١٤ وتاريخ ١٤٣٩/٠٦/١٠هـ.

وفقا للشروط التالية

١- إحضار شيك مصدق بإسم رئيس محكمة التنفيذ بمكة المكرمة للعقار بمبلغ مائة ألف ريال.

٢- إتمام البيع خاضع لموافقة محكمة التنفيذ.

٣- يلتزم المشتري بتسليم كامل المبلغ خلال خمسة أيام من بدء المزاد ، وإذا تخلف عن ذلك فيعاد بيع العقار على حسابه ، علما بأن السعي على المشتري بواقع ٢,٥٪ للمكتب المشرف على المزاد (مكتب يوسف منصور الحمياني) مزاد رقم (١) ج/ ٠٥٠٠٠٩٠٧٥٥

مجموعة يوسف منصور الحمياني للمزادات العلنية
جدة - البغدادية الغربية - أمام الخطوط الجوية المصرية
٠٥٠٠٠٩٠٧٥٥ - ٠٥٥٥٥٧٤٤٧٤ - ٠٥٨٢٢٠٠٢٦٦
yousefaqar@gmail.com

حكومية إعلانات

تعلن الإدارة العامة للتعليم بمنطقة جازان
عن بيان بالقطاعات التي تحتاج مباني مستأجرة

م	اسم القطاع	اسم المبنى	الغرف	دورات المياه
١	جازان	مبنى ليكون مقراً لمكتب التعليم بوسط جازان	٣٠	١٢

للإستفسار عن المواصفات
الإتصال بقسم الأجور: ٠١٧٣٢١١٢٩٨

إعلان
تعلن محكمة الأحوال الشخصية بالمدينة أنه تقدم لها الولية غزيل بنت مرشود الردادي بطلب الإذن ببيع الدار الواقعة في حي سيد الشهداء سفح جبل أحد بالمدينة المنورة، والمملوكة بالصك الصادر من (كتابة العدل الأولى بالمدينة) برقم ٩٤٠١١٨٠٠٣٤٣١ وتاريخ ١٤٤٠/١١/٢٥هـ وحدودها وأطوالها ومساحتها حسب الصك كما يلي : شمالا : شارع مشاه بعرض ٦م حسب اللوحة التنظيمية ، بطول : من شرق لغرب بميل قبله خمسة وعشرين مترا وستة وأربعين سم (٢٥,٤٦م)، وجنوبا : شارع مشاه بعرض ٦م حسب اللوحة التنظيمية ، بطول : من شرق لغرب بميل قبله ثلاثين مترا وتسعة وثمانين سم (٣٠,٨٩ م)، وشرقا : شارع بعرض ١٠م حسب اللوحة التنظيمية، بطول : من قبله إلى شمال بميل لغرب عشرين مترا وأربعة وتسعين سم (٢٤,٩٤ م)، وغربا: قسيمة حسب اللوحة التنظيمية، بطول : من قبله إلى شمال عشرين مترا وستة وخمسين سم (٢٠,٥٦م)، ومساحتها الإجمالية : (٢٥٧٦,٩) خمسمائة وستة وسبعون مترا مربعا وتسعون من مئة من المتر المربع، فعلى من لديه الرغبة في الشراء مراجعة محكمة الأحوال الشخصية بالمدينة (الدائرة الإنهائية الأولى) في مدة أقصاها شهر من تاريخ هذا الإعلان.

إعلان إعسار
تعلن محكمة التنفيذ في المدينة المنورة عن تقدم المقيم / جاويد أحمد محمد أكبر باكستاني الجنسية بموجب الهوية رقم (٢١٧٧٤٩٠٦٠٠)، بعد صدور قرارات التنفيذ بمبلغ إجمالي قدره (مائتين وخمسة وعشرين ألف ريال) ويطلب إثبات إعساره ، ونظرا لورود إجابات الدوائر الحكومية ذات العلاقة - بعدم وجود ما يسدد به المذكور و استنادا للمادة (٧٧ / ٧) من نظام التنفيذ ولائحته التنفيذية فقد تقرر سماع ما لديه ، فمن كان لديه اعتراض أو يعلم أملاكا ثابتة أو منقولة لطالب الإعسار فليتقدم للدائرة خلال عشرة أيام.

إعلان إعسار
تعلن دائرة التنفيذ الخامسة بمحكمة التنفيذ في المدينة المنورة عن تقدم المواطن عادل بن مبروك بن معوض الجهني سعودي الجنسية بموجب الهوية رقم (١٠١٩٠٧٩٢٣٣)، بعد صدور قرارات التنفيذ بمبلغ إجمالي قدره(١,٥٣٨,٠٠٠) ريال ويطلب إثبات إعساره ، ونظرا لورود إجابات الدوائر الحكومية ذات العلاقة - بعدم وجود ما يسدد به المذكور و استنادا للمادة (٧٧ / ٧) من نظام التنفيذ ولائحته التنفيذية فقد تقرر سماع ما لديه ، فمن كان لديه اعتراض أو يعلم أملاكا ثابتة أو منقولة لطالب الإعسار فليتقدم للدائرة خلال عشرة أيام.

إعلان
تعلن الدائرة التجارية الثانية بالمحكمة العامة بمنطقة تبوك ان لديها دعوى مقيدة برقم ٢٠ لعام ١٤٤٠هـ مقدمة من / عارف بن سلامة بن عواد العطوي ضد / شركة محمد العلي السويلم للتجارة والمقاولات وبموجب هذا الإعلان فإن الدائرة تخطر المدعى عليها بضرورة حضوره أو من يمثله في جلسة النظر في الدعوى وذلك يوم الاثنين الموافق : ١٤٤١/٤/١٩هـ.

350 ألف عنوان و400 دار نشر محلية وعالمية في فعاليات المعرض

الفيصل يطلق النسخة الخامسة لـ«كتاب جدة» غداً

محمد عبدالرازق - جدة

يدشن صاحب السمو الملكي الأمير خالد الفيصل، مستشار خادم الحرمين الشريفين، أمير منطقة مكة المكرمة غدا «الأربعاء» فعاليات النسخة الخامسة لمعرض جدة الدولي للكتاب بحضور صاحب السمو الملكي الأمير مشعل بن ماجد، محافظ جدة، رئيس اللجنة العليا لمعرض جدة الدولي للكتاب، وتستمر فعالياته خلال الفترة من ١٤ - ٢٤ ربيع الآخر الجاري على أرض الفعاليات بأبحر الجنوبية، منظومة من الفعاليات المتنوعة والمتجددة إضافة إلى رصده تنافس ٤٠٠ دار نشر محلية وعربية وعالمية للمشاركة في هذا الحدث الثقافي العالمي من ٤٠ دولة حول العالم.

ويحمل المعرض ٣٥٠ ألف عنوان في شتى أوعية المعرفة لتلبية أذواق مختلف شرائح المجتمع، ويقدم برنامجاً ثقافياً مميزاً عبر الندوات والمحاضرات والمسرحيات التي تقدم خلال مسرحين داخل وخارج المعرض في تعايش مع أجواء البحر والهواء الطلق حيث، تشتمل على موضوعات اجتماعية وثقافية إضافة لتقديم أفلاماً وثائقية تحاكي الأسرة والطفل وتلامس السلوك التوعوي والتثقيفي، إلى جانب ورش العمل في الفنون التشكيلية والتصوير الفوتوغرافي والخط العربي.

ويأتي التطور الكبير الذي يشهده «كتاب جدة»، ثمرًة لجهود صاحب السمو الملكي الأمير مشعل بن ماجد، محافظ جدة، الذي يقود بنفسه فريق عمل اللجنة العليا المشرفة على التنظيم، والتي بدأت بتوزيع الأدوار والمسؤوليات على الجميع، من خلال رئاسته اجتماعات اللجنة أسبوعيًا ومباشرته أعمالها، وجولاته التفقدية لمراحل التنفيذ، بدءًا من اختيار المكان، وتشييد الأركان، بل ومراجعة عناوين الكتب وأبرزها، واختيار شعار المعرض، وتذليل كل العقبات في سبيل تيسير الإجراءات الإدارية والخدمات اللوجستية، للعارضين من جميع أنحاء العالم، ومناقشة اللجان في أحدث ما وصلت إليه التقنيات الحديثة في إدارة المعارض الدولية، كما وجه الأمير مشعل بتنظيم فعاليات جديدة ومتنوعة تثري الحياة الثقافية والمعرفية، لكل شرائح المجتمع والاهتمام الخاص بفعاليات المرأة والطفل، وكل شرائح المجتمع.

وبرزت جهود اللجنة العليا المنظمة لمعرض جدة الدولي للكتاب باختيار وتشكيل فعالياته المختلفة. والتي مثلت نقلة نوعية لقيم الثقافة ودعم حركة النشر والتأليف، وإثراء الحراك المعرفي ودعم جهود الأدباء والمثقفين ورعاية المبدعين من الطلاب والطالبات واكتشاف المواهب الواعدة في مختلف المجالات. ليؤكد ما تتميز به جدة من سمات وقدرات على صهر الثقافات بين الداخل والخارج، باعتبارها محطة للتواصل بين مختلف الثقافات، مما أثر على إخراج الحدث بالصورة التي ترقى للتطلعات والآمال، ويبرهن على نجاح المعرض تحقيقه رقما قياسيا بـ ٣,٣٠٠,٠٠٠ ألف زائر خلال الأعوام السابقة، وأكثر ٣٠٠ مليون ريال لمبيعات الكتب، فضلاً عن الفعاليات الثقافية والمعرفية التي واكبت المعرض لنشر ثقافة العلم والمعرفة والآداب والفنون.

ويعد المعرض الذي يتربع على مساحة على مساحة إجمالية تبلغ ٣٠,٠٠٠ متر مربع واحدًا من أكبر المعارض المتخصصة في الوطن العربي.

مشعل بن ماجد متابعة ميدانية

وجه صاحب السمو الملكي السمو الملكي الأمير مشعل بن ماجد بن عبدالعزيز محافظ جدة رئيس اللجنة العليا لمعرض جدة الدولي للكتاب بتجسيد الدور التكاملي بين مختلف الجهات العاملة في المعرض وتكثيف الجهود والتفاني في العمل لإظهار الحدث بالصورة التي تخدم توجيهات القيادة الرشيدة واهتمامها بصناعة الثقافة وتنمية روح الانتماء إلى الكتاب والاهتمام بحركة التأليف والنشر بشكل عام، موصياً بتحقيق التطلعات والآمال التي تنشدها أهداف المعرض، ومنها مراعاة عناصر التجديد والتنوع في الإثراء المعرفي ونشر الوعي والمعرفة وتثقيف المجتمع بالكتاب وفقاً لتوجيهات القيادة الرشيدة واهتمامها بصناعة الثقافة وتنمية روح الانتماء إلى الكتاب والاهتمام بحركة التأليف والنشر بشكل عام.

ويتابع سموه بشكل يومي ومباشر آخر الاستعدادات المبذولة من الجهات المعنية لإطلاق هذا الحدث الثقافي الكبير في نسخته الخامسة حيث وقف سموه قبل ساعات من انطلاقه على أخر الترتيبات، واستمع سموه خلال جولته التفقدية التي رافقه خلالها أمين محافظة جدة صالح بن علي التركي وممثلي اللجان العاملة وعدد من المسؤولين، لشرح مفصل حول مساحة المعرض الإجمالية التيً تبلغ ٣٠,٠٠٠ متر مربع، متابعاً سير العمل والتجهيزات التي اتخذت من قبل الجهة المنظمة واللجان العاملة بمختلف مهامها، ووجه سموه فرق العمل على إنجاز ما أوكل إليهم من مهام على أكمل وجه، ووفقاً للتطلعات والآمال التي تنشدها أهداف المعرض التي تراعي عناصر التجديد والتنوع في الإثراء المعرفي ونشر الوعي والمعرفة وتثقيف المجتمع بالكتاب.

معرض جدة.. منعطفات تاريخية مهمة

كانت انطلاقة فكرة معرض جدة الدولي للكتاب عام ١٩٩٣ من الغرفة التجارية بجدة، بعد تأسيس أول لجنة إعلامية ثقافية داخلها ويرجع تاريخه إلى العام ١٩٩٤، بتنظيم الشركة السعودية للمعارض واستمرت دورات المعرض بشكل متتال تقريباً منذ عام ٢٠٠٠ وحتى عام ٢٠٠٦، باستثناء عام ٢٠٠١، وشاركت جهات مختلفة في تنظيمه والإشراف عليه، من بينها وزارة التعليم العالي من خلال جامعتي الملك عبدالعزيز بجدة، وجامعة أم القرى بمكة المكرمة، ووزارة الثقافة والإعلام، والغرفة التجارية بجدة، وكان للتقنية تأثير كبير عليه، فمنذ عام ٢٠٠٠ أصبح مختلفًا ومميزًا، حيث تم إدخال العديد من الفعاليات ومنها تكريم بعض المثقفين والموسيقيين.

وتوقف المعرض عام ٢٠٠١، ليعود مجددا في عام ٢٠٠٢، وقد دخلت جامعة الملك عبدالعزيز كجهة منظمة بمشاركة شركة الحارثي للمعارض، واستمرت الجامعة والشركة ووزارة الإعلام في المشاركة في تنظيم معرض ٢٠٠٣.

ويعد معرض ٢٠٠٦ الذي نظم في مركز الجمجوم هو الأخير، حيث صدر في عام ٢٠٠٨ قرار بإسناد مسؤولية معارض الكتب إلى وزارة الثقافة والإعلام، بعد أن كانت وزارة التعليم العالي تكلف جامعة في كل سنتين لتنظيم معرض دولي للكتاب.

وفي عام ٢٠١٥ عاد المعرض بحلة جديدة بعد عشر سنوات ناشد فيها سكان جدة ونخبه من المثقفين والأكاديميين بضرورة عودة المعرض، فكان لجدة أن يعود لها معرضها ليستمر حتى اليوم، مضيفًا في كل دورة فعاليات ثقافية متنوعة لتلبية تطلعات رواد المعرض في كل عام.

وصول شحنات الكتب من داخل المملكة والدول المشاركة

كشفت إدارة المعرض عن وصول شحنات الكتب من داخل المملكة ومختلف دول العالم وسط مجهودات متواصلة من الجهات العاملة ذات العلاقة وسط تنافس ٤٠٠ دار نشر محلية وعربية وعالمية للمشاركة في هذا الحدث الثقافي العالمي من ٤٠ دولة حول العالم، فيما يشكل المعرض «نقلة نوعية» في صناعة الثقافة العربية والعالمية، وداعمًا رئيسًا لحركة التأليف والترجمة والنشر والقراءة للجميع، وإثراءً للحراك المعرفي لكل فئات المجتمع.

50 فعالية ونشاطا ومبادرة على هامش المعرض

تُقام على هامش معرض جدة الدولي للكتاب أكثر من ٥٠ فعالية ونشاط ومبادرة، وتعدّ الفعاليات وورش العمل الثقافية من أهم فعاليات المعرض، وتناقش العديد من المواضيع، في مقدمتها الفنون التشكيلية والتصوير الفوتوغرافي والخط العربي، كما يتخلل المعرض الكثير من الندوات والمحاضرات وعدد من المسرحيات تقدم من خلال مسرحين داخل وخارج المعرض، والمشتملة على موضوعات اجتماعية وثقافية.

وللأطفال حصة كبيرة في فعاليات المهرجان، إذ يستضيف مجموعة مميزة من الأنشطة التي تحفّز الإبداع في الأطفال وتشجعهم على القراءة بأسلوبٍ ممتع ومشوّق.

200 مؤلف يصعدون لمنصات توقيع الكتب

يصعد أكثر من ٢٠٠ مؤلف ومؤلفة لمنصات توقيع الكتب بالمعرض الذي رسخ مكانته المحلية والعربية والعالمية، وسط تطلعات استمرارية هذا الحراك الثقافي لدورات قادمة والرقي بمستوى المنتج الثقافي كما يهدف المعرض أيضاً إلى المساهمة في التعريف بجهود المبادرات الثقافية وأندية القراءة وإبراز أعمالهم، ومن المتوقع أن يزوره أكثر من مليوني شخص على مدى أيامه الأحد عشر.

أبرز أهداف المعرض

- نشر الوعي والمعرفة
- تثقيف المجتمع بالكتاب
- تقديم الثقافة بأجمل صورها وأشكالها
- تعزيز البيئة الثقافية بالمملكة
- تنمية روح الانتماء إلى الكتاب
- الاهتمام بحركة التأليف والنشر بشكل عام.

طاشكندي: 5 عوامل وراء ازدهار التأليف المطبوع بالمملكة

أرجع الباحث الدكتور عباس بن صالح طاشكندي ظهور حركة التأليف المطبوع في المملكة إلى خمسة عوامل رئيسية هي: ما يرتبط بالتراث الديني: وهو وجود الحرمين الشريفين، اللذين كان لهما الأثر الكبير في انتقال التأليف من مراحله المخطوطة والمدونة إلى الأنماط السائدة اليوم، وما يرتبط بالدعوة السلفية: وذلك أثر الجهود الدعوية التي نتجت عن دعوة الشيخ محمد بن عبدالوهاب لمحاربة البدع والخرافات، التي كانت سائدة في ذلك الوقت، وكان لتلك الدعوة الأثر الكبير في إثراء حركة التأليف والنشر لعدد كبير من المؤلفات والرسائل التي تشرح مضمون الدعوة لعامة الناس.

وقال: «من العوامل لظهور حركة التأليف ما يرتبط بالطباعة والمطابع، حيث تمثل اهتمام حكومة المملكة بالمطابع، بتقديم المنح لإقامتها وإعطاء القروض، ودعمها عن طريق منع استيراد المواد المطبوعة، التي يمكن طباعتها محلياً، إضافة إلى فتحها المجال لاستقدام الخبراء والفنيين في مجال النشر، وما يرتبط بالتعليم وأثر التوسع التعليمي.

وأضاف الدكتور طاشكندي: «كان لانتشار الجامعات أثر كبير في ظهور نوع مميز من التأليف هو التأليف الجامعي، سواء ما كان منه مقرراً للتدريس، أو في مجال البحوث الجامعية، ومن العوامل أيضاً تشجيع التأليف والمؤلفين، إما عن طريق الأفراد وذلك بدفع تكاليف المؤلفات ونشرها وتوزيعها مجانا لطلاب العلم ومحبي المعرفة، كما فعل الملك عبدالعزيز -رحمه الله- عند تبني نشر العديد من الأعمال على نفقته الخاصة، أو عن طريق الدولة، حيث تبنت حكومة المملكة عدة قرارات تهدف جميعها إلى تشجيع التأليف والنشر.

أمير جازان يكرم المعلم الحكمي

محمد بن ناصر يكرم الحكمي

كرّم صاحب السمو الملكي الأمير محمد بن ناصر بن عبدالعزيز أمير منطقة جازان خلال جلسته الأسبوعية مؤخرًا، في مركز الأمير سلطان الحضاري بمدينة جازان، المعلم إسماعيل بن علي الحكمي وذلك نظير حصوله على وسام مبادرة صناع الأمل من دولة الإمارات وهي إحدى مبادرات مؤسسة محمد بن راشد آل مكتوم العالمية.

وقال سموه: بأنه سعيد بهذا المنجز لأحد شباب منطقة جازان موضحًا أن شباب المنطقة هم بمثابة السفراء لوطنهم على الصعيد الخارجي وذلك في تمثيل وتحقيق منجز تحت مسمى الوطن مشيدًا بالمنجز الذي حققه الحكمي من خلال مشاركته بمبادراته وإبرازها داخليًا وخارجيًا كالمنجز المتحقق الذي يعتبر إنجازًا باسم الجميع.

طه الأمير - جازان

الشهري يكرم ابن خضران

أثناء التكريم

كرم مدير مكتب التعليم بوسط جدة محمد بن عمر الشهري معلم التربية البدنية بمدرسة ذات الصواري محمد بن خضران الزهراني تقديراً للجهود التي بذلها في تنظيم وهندسة الفعاليات التربوية التعليمية خلال فعاليات مهرجان (همة حتى القمة).

سعيد العدواني - جدة

فرع العمل بمكة يكرم حميد

حميد خلال تكريمه

كرّم مدير فرع وزارة العمل والتنمية الاجتماعية بمنطقة مكة المكرمة عبدالله بن أحمد آل طاوي، الإعلامي محمود حميد لمشاركته منسقًا إعلاميًا في ملتقى الجهات الخيرية بمكة المكرمة لعام ١٤٤١هـ.يذكر أن فعاليات الملتقى انطلقت، بتنظيم من مركز التنمية الاجتماعية بمكة وبالتعاون مع تنمية بطحاء قريش، وأقيم في أحد أبراج مكة، بحضور أكثر من ٣٠٠ شخص من الجنسين.

المدينة - مكة المكرمة

تكريم منسوبي مدرسة النووي بينبع

أثناء التكريم

احتفل عضو المجلس البلدي عيد سالم الرفاعي بينبع بمدرسة الإمام النووي الابتدائية والتي فازت بجائزة التحدي على مستوي الوطن العربي ونافست ٦٧ ألف مدرسة، وذلك بحضور قائدها أحمد عسيري وعدد من المعلمين، وخلال الحفل تحدث مدير التعليم الدكتور محمد العقيبي عن هذا الإنجاز مقدماً شكره وتقديره للمدرسة وأعضائها، فيما قال عيد الرفاعي: أقل ما نقدمه هو تكريم المدرسة وأعضائها، ثم ألقيت قصيدة شعرية بهذة المناسبة وقدمت الهدايا لمنسوبي المدرسة.

سالم السناني- ينبع

بر جدة تبرم اتفاقية تعاون مع (تراحم)

وقعت جمعية البر بجدة مؤخراً ممثلة برئيس مجلس إدارتها الدكتور سهيل بن حسن قاضي اتفاقية تعاون مع اللجنة الوطنية لرعاية السجناء والمفرج عنهم وأسرهم (تراحم) ممثلة بالمستشار أحمد بن عبد العزيز الحمدان. نصّت الاتفاقية على التزام الجمعية بصرف سلات غذائية وكوبونات للسجناء والمفرج عنهم وأسرهم ، والمساهمة في إعانة أسر السجناء الفقيرة عبر إدخالها في نظام كفالة الأسر . فيما التزمت (تراحم) بتزويد الجمعية بأسماء أسرها المحتاجة للدعم ووثائق تسليمه عند الطلب . وقد جاء الاتفاق انطلاقاً من الرسالة الانسانية التي يقوم بها الطرفان اسهاماً في تنمية المجتمع وتطويره.

«المدينة» - جدة

تعلن بلدية محافظة الليث
عن رغبتها في طرح عدد (٣٤) لمزايدات المواقع الاستثمارية لعام ١٤٤١هـ

م	اسم المزايدة	الموقع	مدة العقد	قيمة الكراسة	المساحة م٢
١	إنشاء وإدارة وتشغيل مجمع تجاري سكني	المدخل الرئيسي لمحافظة الليث	٢٥ سنة	١٠٠٠ ريال	١٠٩٦٩ م٢
٢	تجميع وتدوير المخلفات والإستفادة منها بمرمى النفايات	الطريق السريع جدة / جيزان	١٥ سنة	١٠٠٠ ريال	٣٥٠٠٠ م٢
٣	إدارة وتشغيل مجمع تجاري قائم	الكورنيش الجنوبي مقابل خور الليث	١٠ سنوات	١٠٠٠ ريال	٦١٠٢،٥٧ م٢
٤	إنشاء وإدارة وتشغيل فندق	طريق الملك سلمان مقابل الكورنيش الشمالي	٢٥ سنة	١٠٠٠ ريال	٥٩٩٤ م٢
٥	إنشاء وإدارة وتشغيل محطة محروقات	طريق الملك سلمان مقابل الكورنيش الشمالي	٢٥ سنة	١٠٠٠ ريال	٦٥٩٩ م٢
٦	إنشاء وإدارة وتشغيل مركز رياضي	طريق الملك سلمان مقابل الكورنيش الشمالي	٢٥ سنة	١٠٠٠ ريال	٥٩٠٣ م٢
٧	إنشاء وإدارة وتشغيل مجمع تجاري	طريق الملك سلمان مقابل الكورنيش الشمالي	٢٥ سنة	١٠٠٠ ريال	٦١٢١ م٢
٨	إنشاء وإدارة وتشغيل مجمع مطاعم ومقاهي	طريق الملك سلمان مقابل الكورنيش الشمالي	١٥ سنة	١٠٠٠ ريال	٥٦١٧ م٢
٩	إنشاء وإدارة وتشغيل مجمع تجاري وترفيهي	طريق الملك سلمان مقابل الكورنيش الأوسط	٢٥ سنة	١٠٠٠ ريال	٩٩٦٥ م٢
١٠	إنشاء وإدارة وتشغيل مجمع مطاعم ومقاهي	الكورنيش الأوسط مقابل فندق النقيب	١٥ سنة	١٠٠٠ ريال	٢٣١٧ م٢
١١	إنشاء وإدارة وتشغيل كشك بجوار السقالة الشمالية	الكورنيش الأوسط	٥ سنوات	١٠٠٠ ريال	١٦ م٢
١٢	إنشاء وإدارة وتشغيل كشك بجوار السقالة الجنوبية	الكورنيش الأوسط	٥ سنوات	١٠٠٠ ريال	١٦ م٢

آخر موعد لتقديم العطاء: يوم الأحد بتاريخ ١٤٤١/٠٧/٠٦هـ ٠٢:٠٠ ظهراً الموافق ٢٠٢٠/٠٣/٠١م
تاريخ فتح المظاريف: يوم الإثنين بتاريخ ١٤٤١/٠٧/٠٧هـ ١٠:٠٠ صباحاً الموافق ٢٠٢٠/٠٣/٠٢م

م	اسم المزايدة	الموقع	مدة العقد	قيمة الكراسة	المساحة م٢
١٣	إدارة وتشغيل كشك قائم	الكورنيش الأوسط بجوار الملاعب الرياضية	٥ سنوات	١٠٠٠ ريال	١٦ م٢
١٤	إنشاء وإدارة وتشغيل ملاهي	طريق الملك سلمان مقابل ممشى الكورنيش	٢٥ سنة	١٠٠٠ ريال	١٠٧٦٤ م٢
١٥	إنشاء وإدارة وتشغيل مدرسة إبتدائية وروضة أهلية	بجوار الكلية الجامعية للبنات	٢٥ سنة	١٠٠٠ ريال	٣١٠٩ م٢
١٦	إنشاء وإدارة وتشغيل محطة محروقات	ميقات يلملم	٢٥ سنة	١٠٠٠ ريال	٢٢٥٠٠ م٢
١٧	إنشاء وإدارة وتشغيل كافتيريا	مبنى البلدية	٥ سنوات	١٠٠٠ ريال	٦٠ م٢
١٨	إنشاء وإدارة وتشغيل صراف آلي/ ثابتة	مبنى البلدية	١٠ سنوات	١٠٠٠ ريال	٦ م٢
١٩	إنشاء وإدارة وتشغيل صراف آلي/ سيارة	طريق الملك سلمان مقابل فندق النقيب	١٠ سنوات	١٠٠٠ ريال	١٨ م٢
٢٠	إنشاء وإدارة وتشغيل كافتيريا/ سيارة	طريق الملك سلمان مقابل فندق النقيب	٥ سنوات	١٠٠٠ ريال	٤٠ م٢
٢١	إنشاء وإدارة وتشغيل صراف آلي/ ثابتة	مقابل الجامع الكبير	١٠ سنوات	١٠٠٠ ريال	٦ م٢
٢٢	إنشاء وإدارة وتشغيل كشك	مقابل الجامع الكبير	٥ سنوات	١٠٠٠ ريال	١٦ م٢
٢٣	إنشاء وإدارة وتشغيل صراف آلي/ ثابتة	مقابل مول الليث	١٠ سنوات	١٠٠٠ ريال	٦ م٢
٢٤	إدارة وتشغيل كشك قائم/ سيارة	شارع المستشفى بجوار محطة الدريس للمحروقات	٥ سنوات	١٠٠٠ ريال	١٦ م٢

آخر موعد لتقديم العطاء: يوم الأربعاء بتاريخ ١٤٤١/٠٧/٠٩هـ ٠٢:٠٠ ظهراً الموافق ٢٠٢٠/٠٣/٠٤م
تاريخ فتح المظاريف: يوم الخميس بتاريخ ١٤٤١/٠٧/١٠هـ ١٠:٠٠ صباحاً الموافق ٢٠٢٠/٠٣/٠٥م

م	اسم المزايدة	الموقع	مدة العقد	قيمة الكراسة	المساحة م٢
٢٥	إنشاء وإدارة وتشغيل صراف آلي/ سيارة	طريق عمرو بن العاص جنوب المقبرة الشمالية	١٠ سنوات	١٠٠٠ ريال	١٨ م٢
٢٦	إنشاء وإدارة وتشغيل كشك/ سيارة	طريق عمرو بن العاص جنوب المقبرة الشمالية	٥ سنوات	١٠٠٠ ريال	٦ م٢
٢٧	إنشاء وإدارة وتشغيل كشك/ سيارة	طريق الملك سلمان مقابل ممشى الكورنيش	٥ سنوات	١٠٠٠ ريال	١٢ م٢
٢٨	إنشاء وإدارة وتشغيل صراف آلي/ سيارة	طريق الملك سلمان بجوار السكن الخيري	١٠ سنوات	١٠٠٠ ريال	١٨ م٢
٢٩	إنشاء وإدارة وتشغيل كشك/ سيارة	طريق الملك سلمان بجوار السكن الخيري	٥ سنوات	١٠٠٠ ريال	١٢ م٢
٣٠	إنشاء وإدارة وتشغيل كشك/ سيارة	المدخل الرئيسي للمحافظة بجوار محطة بن علوي	٥ سنوات	١٠٠٠ ريال	٦ م٢
٣١	إنشاء وإدارة وتشغيل صراف آلي/ سيارة	المدخل الرئيسي للمحافظة بجوار محطة بن علوي	١٠ سنوات	١٠٠٠ ريال	١٨ م٢
٣٢	إنشاء وإدارة وتشغيل لوحة إعلانية يونيبول	المدخل الرئيسي للمحافظة	٥ سنوات	١٠٠٠ ريال	١٤ م٢
٣٣	إنشاء وإدارة وتشغيل لوحة إعلانية يونيبول	طريق عكرمة بن أبي جهل	٥ سنوات	١٠٠٠ ريال	١٤ م٢
٣٤	إنشاء وإدارة وتشغيل لوحة إعلانية يونيبول	طريق عمرو بن العاص	٥ سنوات	١٠٠٠ ريال	١٤ م٢

آخر موعد لتقديم العطاء: يوم الأحد بتاريخ ١٤٤١/٠٧/١٣هـ ٠٢:٠٠ ظهراً الموافق ٢٠٢٠/٠٣/٠٨م
تاريخ فتح المظاريف: يوم الإثنين بتاريخ ١٤٤١/٠٧/١٤هـ ١٠:٠٠ صباحاً الموافق ٢٠٢٠/٠٣/٠٩م

× **الشروط الرئيسية الخاصة:**

يُقدم العرض داخل ظرف مختوم بختم المؤسسة أو الشركة ومكتوب عليه من الخارج اسم المنافسة مصحوباً بالآتي:-

١. يحتوي المظروف على أصل العطاء مع كتابة قيمة الإيجار السنوي رقماً وكتابةً، مع إرفاق كراسة الشروط والمواصفات مختومة من المؤسسة أو الشركة.

٢. صورة من السجل التجاري وشهادة تسديد الزكاة والدخل وشهادة الاشتراك بالغرفة التجارية وشهادة المؤسسة العامة للتأمينات الاجتماعية وشهادة السعودة للمؤسسة سارية المفعول.

٣. إرفاق ضمان بنكي بواقع ١٠٠٪ (أجرة سنة كاملة) موجه باسم بلدية محافظة الليث حسب النظام وساري المفعول لمدة ٩٠ يوماً من تاريخ فتح المظاريف، ولا يقبل نقداً أو شيكاً.

٤. رخصة الاستثمار، إذا كان المستثمر مرخصًا وفقاً لنظام الاستثمار الأجنبي.

- علماً بأن نموذج العطاء الذي يتم تقديمه في المزايدة رقم ٧/٦ مرفق بالكراسة ولن يقبل أي طلب بدونه.
- بإمكان الراغبين الاطلاع على تفاصيل الفرص الاستثمارية وشراء كراسات الشروط والمواصفات من خلال تحميل تطبيق "فرص" على الأجهزة الذكية أو الدخول على الموقع الإلكتروني www.balady.gov.sa

ولمزيد من الاستفسار الرجاء مراجعة إدارة الاستثمار بالبلدية ،،،

مشعل بن ماجد: تمكين نزلاء السجون لدمجهم بالمجتمع

واس - جدة

شَهد صاحب السمو الملكي الأمير مشعل بن ماجد بن عبدالعزيز محافظ جدة رئيس المجلس الفرعي لجمعية مراكز الأحياء بجدة أمس، توقيع مذكرة تفاهم بين كل من اللجنة الوطنية لرعاية السجناء والمفرج عنهم وأسرهم (تراحم) بمحافظة جدة، وجمعية مراكز الأحياء بالمحافظة، ومديرية سجون منطقة مكة المكرمة، لدعم برامج جمعية مراكز الأحياء لنزلاء إصلاحية جدة وإدارة سجون بريمان وأسرهم وذويهم، وذلك بحضور مدير سجون منطقة مكة المكرمة اللواء ماجد الدويش، ورئيس لجنة تراحم جدة المستشار أحمد الحمدان، وأمانة جمعية مراكز الأحياء.

وبارك سمو الأمير مشعل بن ماجد توقيع هذه الاتفاقية، مشددًا على أهمية تحقيق أهدافها وتأهيل ورعاية نزلاء إصلاحية جدة وإدارة سجون بريمان وأسرهم والعمل على إصلاحهم وتمكينهم بعدد من البرامج بما يضمن اندماجهم مع المجتمع بشكل طبيعي، مثمِّنًا سموه مثل تلك الاتفاقيات التي يعود نفعها للمجتمع وبما يعزز المسؤولية الاجتماعية.

فيما تأتي الاتفاقية مواكبةً لبرنامج التحول الوطني ورؤية المملكة ٢٠٣٠ لتحقيق مؤشر الاستقرار الأسري للنزلاء وأسرهم وبناء شراكات إيجابية فاعلة، والتعاون بين الجهات وتبادل الخبرات وقيامًا بالمسؤولية المشتركة، كما تضمَّنت تنفيذ مشروع يشمل مجموعة من البرامج الاجتماعية والتوعوية والثقافية للنزلاء والمفرج عنهم وأسرهم.

رؤية فكرية

أبو مدين.. صفحة العطاء التي انطوت

عاصم حمدان

برحيل الرائد والكاتب والأديب عبدالفتّاح أبومدين تُطوى صفحة من العطاء الصّحفي والإعلامي والفكري والأدبي، ونجد من خلال سيرته المنشورة وغير المنشورة أنّه كان شخصيّة طموحة، وعصاميّة؛ حيث قدم إلى المدينة المنوّرة في أوائل السبعينيّات الهجرية، والتحق بأهمّ مدرسة نظاميّة في تلك الحقبة؛ وهي مدرسة دار العلوم الشرعية، والتي أسّسها السيد أحمد فيض أبادي عام ١٣٤٠هـ، وقد أدت هذه المدرسة دورًا كبيرًا؛ خصوصًا في عملية احتضان عدد كبير من أبناء البلاد العربية والإسلامية، وخصوصًا من أبناء المغرب العربي، الذين كانوا يعانون عنتًا ومشقة في بلادهم من جرّاء الاستعمار بكافة أشكاله. ولعلنا نذكر من الأسماء الأدبية الفاعلة، والتي تخرّجت من هذه المدرسة، من أمثال الأساتذة: أمين عبدالله القرقوري، وعبدالعزيز الربيع، وأحمد رضا حوحو، كاتب القصّة الشهير، والذي عمل كذلك سكرتيرًا لتحرير مجلّة المنهل إبّان صدورها في المدينة المنوّرة عام ١٣٥٥هـ، وأخيه الأستاذ حمزة حوحو، والمعلّم رجب بوهلال، وغيرهم. كذلك من جيل الروّاد في بلادنا، والذين تخرّجوا في هذه المؤسّسة العلمية العريقة، نجد أسماء مثل الأساتذة: عبدالقدّوس الأنصاري، ومحمّد علي الحركان، والأستاذ محمّد عمر توفيق، والأستاذ عبدالمجيد حسن، والد الأديب والقاص المعروف أنور عبدالمجيد، وغيرهم.

وكان يقوم على التدريس في هذه المدرسة صفوة من رجال العلم والأدب، المتميزين بعطاءاتهم ومشاركاتهم العلمية، من أمثال الأديب الشاعر عبدالرحمن عثمان، والد الشاعر الدكتور أسامة عثمان، وإخوته، وأخيه أحمد عثمان، والشيخ محمّد الحافظ، الراوية المعروف بتاريخ المدينة المنوّرة، والأستاذ بكر آدم، المتخصّص في علوم اللغة والأدب، والأستاذ عمران الحسيني، المتخصّص في الفقه والشريعة.

وعندما أكمل الأستاذ عبدالفتّاح أبومدين دراسته في دار العلوم الشرعية توجّه إلى مدينة جدة؛ حيث بدأ حياته الصحفية بإصدار جريدة الأضواء بشراكة مع الأستاذين: محمّد سعيد باعشن، ومحمّد أمين يحيى، في العام ١٩٥٧م، وتعتبر تلك الصحيفة أوّل جريدة في العهد السعودي تصدر من جدة. وكانت من قبل هناك صحيفة تصدر في الحقبة السابقة تحمل اسم «بريد الحجاز»، والتي كان مسؤولاً عن إصداراتها الشيخ محمّد صالح نصيف.

واستطاع الأستاذ عبدالفتّاح أبومدين أن يجذب عددًا من الكُتّاب والأدباء للمشاركة في تلك الصحيفة، بما أكسبها مكانة في الصحافة المقروءة آنذاك. وأخال أن المعركة التي دارت بين الأديبين الأستاذ الرائد محمّد حسن عوّاد، والناقد الأستاذ عبد العزيز الربيع كان وراء احتدام أوارها الأستاذ أبومدين في صحيفة الأضواء التي كان المسؤول عن تحريرها.

ومع بداية اندلاع الصراع الفكري والأدبي بين المحافظين والحداثيين في الساحة الأدبية السعودية، نجد أن المرحوم أبومدين يفتح النوافذ أمام حركة الحداثة، على الرغم من أنه لم يكن منتميًا لها، ولكنه في كل الأحوال كان يمثّل الضامن لعدم خروج هذه الحركة والمناوئين لها عن السياق الاجتماعي والفكري، ولعل هذا الدور يبرز بشكل واضح إبان رئاسته للنادي الأدبي الثقافي بجدة خلال الفترة من ١٩٨٠م إلى ٢٠٠٦، فخلال تلك المدة الطويلة أصدر النادي العديد من الدوريات المهمة، مثل: مجلة نوافذ والتي اعتنت بأمر ترجمة الأدب العالمي للعربية، ومجلة جذور المخصصة للتراث العربي، ثم مجلة علامات، والراوي، وعبقر، وكلها استطاعت أن تثبت حضورها المميز في الساحة الأدبية والفكرية، ليس على مستوى المملكة؛ بل على مستوى أوسع. ويحمد للأديب الراحل عبدالفتّاح أبومدين أنه استطاع إبان رئاسته للنادي أن يرسي قواعد ملتقى قراءة النص، الذي أصبح سمة مميزة للنادي في كل حقبه التالية.

ولعلي أتذكّر أن آخر لقاء ضمَّنا كان في ثلوثية الأستاذ محمّد سعيد طيّب، حيث تجاذبنا أطراف الحديث، وسألته عن أساتذته الذين تلقى عنهم الروح الأدبية الفاعلة في المدينة المنوّرة، فقال: يكفيني فخرًا أنني جلست إلى عالمين كبيرين وهما عبدالرحمن عثمان، ومحمّد الحافظ، رحمهم الله جميعًا وأسكنهم فسيح جناته.

للتواصل مع الكاتب ارسل رسالة SMS تبدأ بالرمز (٧٠) ثم مسافة ثم نص الرسالة إلى ٨٨٥٩١ (Stc)، ٦٣٥٠٣١ (Mobily)، ٧٣٧٢٢١ (Zain)

صورة وتعليق

كورنيش جدة يواصل الإبهار!

ما زال كورنيش جدة يبهر زائريه من خلال الإقبال عليه خاصة في أيام الإجازات، ويعد الطقس الشتوي الجميل أهم العوامل التي تدفع الأسر والمواطنين للتوجه إليه للاستمتاع بنسمات الهواء أو ممارسة رياضة المشي في الشريط المخصص لذلك.

خالد الحاج - جدة

العسل يحمي من البكتيريا بعد الجراحة

المدينة - متابعات

طور باحثون بريطانيون تقنية طبية تحمي من البكتيريا بعد إجراء العمليات الجراحية، من خلال الاستعانة بعسل «مانوكا»، الذي ينتج في نيوزيلندا وأستراليا.

وأوضح موقع «سكاي نيوز»، أن العلماء يراهنون على وضع كميات قليلة جدًا من عسل «مانوكا» بين طبقات ما يعرف بـ«الشبكة الجراحية»، وهي عبارة عن دعامة رخوة يجري استخدامها بشكل دائم أو مؤقت، كي تساعد على التئام النسيج.

ويتم اللجوء إلى هذه الشبكة الجراحية عند إجراء عمليات على مستوى الفتق، حيث تصل بعض أنواع البكتيريا الخطيرة أحيانًا إلى هذه الشبكة، وتشكل ما يشبه غشاءً حيويًا رقيقًا. ويتم علاج هذه البكتيريا بمضادات حيوية، من حيث المبدأ، أما حين تتفاقم وتصبح مقاومة للدواء، يصبح الأطباء في وضع معقد.

الحبر الأصفر

Arfaj555@yahoo.com تويتر:Arfaj1

كلما انفرجت أسارير السماحة.. اتَّسعت نواصي المساحة

أحمد عبدالرحمن العرفج

تَغمرني موجَةٌ من السَّعَادَة؛ حِينَ أقرَأ عَن التَّسَامُح، لأنَّ هَذه الفَضيلَة تُحيي في الإنسَان؛ قِيَم العَفو والصَّفح والغُفرَان، وتَجعله -بشَكل من الأشكَال- مُسيطرًا عَلَى عَوَاطفه، ومُدركًا لأحَاسيسه، ولَكن هَل التَّسَامُح لَه تَعريف آخَر؟، أَمْ أنَّ العُلمَاء المُختَّصين انقسموا -كالعَادَة- في تَعريفَاتهم إلَى عدّة أقسَام...؟!

وإذَا أردنَا الجَواب، سنَذهب إلَى أهل الاختصَاص، وأقرَبهم هَذه اللَّحظَة أصحَاب كتَاب: «التَّسَامُح- النَّظريَّة والبَحث والمُمَارسَة»، حَيثُ يَقولون: (من الوَاضح أنَّ بحُوث التَّسَامُح في ازديَاد، ومَع ذَلك؛ فإنَّ الصِّيَاغَات التي قَدَّمها البَاحثُون للتَّسَامُح؛ مُختَلفَة تَمَامًا، حتَّى وَقت كتَابة هَذا الفَصل، فبوَجه عَام لَا يُوجد تَعريف مُتَّفق عَليه للتَّسَامُح، (worthington, 1988)، ويُفسِّر البَعض افتقَاد هَذا الاتِّفَاق في التَّعريفَات المُقدَّمة للتَّسَامُح، عَلَى أنَّه وَاحد من أكثَر المُشكلَات الضَّارَة في المَجَال اليَوم، (Elder, 1988; Enright, Coyle 1988 En-right Freedman, Riqe, 1988; Enright, Gssin)..!

ويَتَّفق مُعظم المُنظِّرين والبَاحثين مَع إينريت Enright، وكويل Coyle، في أنَّ التَّسَامُح يَختلف عَن العَفو pardonin، الذي يُعدُّ مُصطلَحًا قانونيًا.. والصَّفح condoning الذي يُعدُّ ضمنيًا؛ تَبرئة المُسيء من فعل الإسَاءَة.. والتَّبرير excusing، ويَعني ضمنيًا أنَّ المسيء لَديه مُبرِّر حَقيقي لارتكَاب الإسَاءَة.. والنِّسيَان، ويَعني ضمنيًا أنَّ تَذكُّر الإسَاءَة يَتضاءَل تَدريجيًا؛ من الوَعي الشُّعُوري للفَرد.. والإنكَار denying، ويَعني بَبَسَاطَة عَدم رَغبة المُسَاء إليه؛ في إدرَاك الأذَى الجَائر الذي تَعرَّض لَه..!

ويَتَّفق مُعظم البَاحثين -أيضًا- عَلَى أنَّ التَّسَامُح يَختلف عَن التَّصَالُح reconciliation، ويَعني استعَادة العَلَاقة بَين المُسيء والمُسَاء إليه، وفي الحَقيقَة لَم يُقدِّم أي بَاحث مُنَاقَشَات جَادَّة؛ حَول هَذه التَّصنيفَات، ويُوحي هَذا أننَا أحرزنَا تَقدُّمًا نَظريًا في فَهمنا للتَّسَامُح)..!

حَسنًا.. مَاذَا بَقي؟!

بَقي القَول: هَذه بَعض الأصنَاف التي لَا تُعتبر من التَّسَامُح، لذَلك لَابُدَّ من التَّركيز عَلَى مَاهيَّة التَّسَامُح وأسَاسيَّاته؛ من خِلال التَّعريفَات المُتعدِّدة التي سنَذكرها في مَقَال الغَد..!!!

للتواصل مع الكاتب ارسل رسالة SMS تبدأ بالرمز (٢٠) ثم مسافة ثم نص الرسالة إلى ٨٨٥٩١ (Stc)، ٦٣٥٠٣١ (Mobily)، ٧٣٧٢٢١ (Zain)

8 أفلام مصرية تنتظر العرض بموسم «رأس السنة»

المدينة - القاهرة

تستقبل دور العرض السينمائي بداية من موسم أعياد الميلاد ورأس السنة وإجازة نصف العام، حوالى ٨ أفلام دفعة واحدة أعلن صناعها طرحها خلال الفترة المقبلة.

ومن هذه الأفلام «لص بغداد» المقرر طرحه خلال يناير المقبل. والفيلم الذي ينتمي لنوعية الأكشن الكوميدي من بطولة محمد إمام. وبعد عدة تأجيلات، قررت الشركة المنتجة لفيلم «الفلوس» عرضه يوم ٢٥ ديسمبر الجاري وهو من بطولة تامر حسني .

كما تم الإفراج أخيرًا عن فيلم «رأس السنة» لإياد نصار وتحدد موعد طرحه ٢٥ ديسمبر الجاري، وذلك بعد عرضه في ختام مهرجان «مراكش» المغربي.

كما حددت الشركة المنتجة لفيلم «دماغ شيطان» الموعد النهائي لطرح الفيلم بدور العرض السينمائي، ٢٥ ديسمبر المقبل. الفيلم بطولة باسم سمرة، رانيا يوسف، وليد فواز، عمرو عابد، سلوى خطاب، مي فخري.

كاريكاتير

«هواوي» تكشف عن 3 هواتف جديدة

المدينة - متابعات

أعلنت شركة «هواوي» عن إطلاق ٣ هواتف ذكية جديدة تحت اسم Nova ٦، وأوضحت الشركة الصينية أن أجهزتها الجديدة تزخر بأحدث التقنيات، كما يدعم الموديل Nova ٦ تقنية الجيل الخامس للاتصالات الهاتفية الجوالة.

وتشتمل باقة التجهيزات التقنية للطرازين «نوفا ٦» و«نوفا ٦» الداعم للجيل الخامس من الاتصالات، شاشة عرض من نوع AMOLED، قياس ٦,٥٧ إنشات، تعمل بدقة وضوح ٢٤٠٠ X١٠٨٠بكسل، بالإضافة إلى كاميرا «سيلفي» مزدوجة، تعمل الرئيسة بدقة ٣٢ ميغابكسل، والثانية مزودة بعدسة واسعة توفر دقة ٨ ميغابكسل.

وعلى الجانب الخلفي للهاتف الذكي تظهر الكاميرا الرئيسة الثلاثية، حيث يعمل المستشعر الرئيس بدقة ٤٠ ميغابيكسل، وتعمل عدسة الزووم والعدسة واسعة الزاوية بدقة ٨ ميغابيكسل كل منهما.