المدينة
صوتك.. قلمنا
تأسست في عام ١٣٥٦هـ
AlMadina

«المالية» أمام غرفة برلين

الناتج المحلي يتجاوز مستويات ما قبل كورونا

المدينة - الرياض

أكد وكيل وزارة المالية للعلاقات الدولية الدكتور رياض الخريّف، تجاوز نمو الناتج المحلي مستويات ما قبل جائحة كورونا، لافتًا إلى أن الناتج المحلي الإجمالي الحقيقي غير النفطي نما بنسبة ٥,٤٪ في النصف الأول من العام الجاري، كما نما القطاع الخاص بنسبة ٧,٥٪، متجاوزاً مستويات ما قبل الجائحة.

وأكد الخريف في (منتدى الأعمال العربي الألماني الرابع والعشرين) الذي نظمته غرفة التجارة والصناعة العربية الألمانية في برلين أن مستقبل الاستثمار في المملكة (مشرق للغاية)، مشيراً إلى احتلالها مرتبة عالية وفقاً لمؤشر التنمية البشرية (HDI)، كما تحتل المرتبة الثانية عالمياً بين دول مجموعة العشرين في تقرير التنافسية الرقمية لهذا العام.

05

تراجع عجز الميزانية العام الحالي إلى 80 مليار ريال

53 مليار ريال عجز متوقع العام المقبل

٪7.5 نسبة النمو بالقطاع الخاص

٪5.4 نمو في الناتج المحلي غير النفطي

كتاب الرياض

إعفاء دور النشر من إيجار الأجنحة

و اس - الرياض

وجه صاحب السمو الأمير بدر بن عبدالله بن فرحان وزير الثقافة رئيس مجلس إدارة هيئة الأدب والنشر والترجمة، بإعفاء دور النشر المشاركة في معرض الرياض الدولي للكتاب ٢٠٢١ من قيمة إيجار الأجنحة في المعرض دعماً لقطاعات الأدب والنشر والترجمة، وتخفيفاً لآثار جائحة كورونا على صناعة النشر.

ويأتي توجيه سموه، عقب حزمة تسهيلات غير مسبوقة قدمتها الهيئة لدور النشر المشاركة من الداخل والخارج، شملت تخفيض ٥٠٪ من قيمة إيجار المساحات، وتحمل كامل تكاليف الشحن، وتوفير متجر إلكتروني مصاحب للمعرض لمن لا يتمكن من الحضور، ونقاط بيع إلكترونية لجميع الناشرين.

07

جريمة حوثية في مطار جازان

العالم يدين.. ونائب أمير المنطقة يطمئن على المصابين

واس - الرياض - جازان

أكد المتحدث الرسمي باسم قوات التحالف «تحالف دعم الشرعية في اليمن» العميد الركن تركي المالكي، سقوط مقذوف معادٍ على مطار الملك عبدالله بجازان، والذي يمر من خلاله آلاف المسافرين المدنيين من مواطنين ومقيمين ومن جنسيات مختلفة وذلك يوم أمس الأول.

من جهته اطمأن صاحب السمو الملكي الأمير محمد بن عبدالعزيز بن محمد عبدالعزيز أمير منطقة جازان بالنيابة اليوم، على سلامة وصحة المصابين البالغ عددهم ١٠ أشخاص جراء استهداف مطار الملك عبدالله بجازان بطائرة مسيرة ومفخخة من قبل المليشيا الحوثية الإرهابية المدعومة من إيران، ونتج عنها أضرار مادية بسيطة وتهشم زجاج بعض الواجهات بالمطار.

06

«التعاون الاسلامي»:
انتهاك جسيم للقانون الدولي

الإمارات:
نستنكر الإجرام الحوثي

الأردن:
مع المملكة في وجه أي تهديد

البحرين:
محاولات ممنهجة ومتعمدة

معرض الصقور.. تحليق وتحنيط وتخييم

استوقفت حرفة «التحنيط» زوار معرض الصقور والصيد السعودي الدولي المقام في ملهم، للتعرف على هذه الحرفة وطرق تحنيط الحيوانات، كما حازت حرفة التخييم إعجاب الزوار خاصة الصغار منهم الذين حلقوا بأحلامهم في سماء وطن المجد والعزة.

440

ألف تأشيرة للعمالة الوافدة بالربع الثاني

المدينة - الرياض

سجلت تأشيرات العمل التي أصدرتها المملكة للأجانب خلال الربع الثاني من عام ٢٠٢١ ارتفاعًا ملحوظًا على أساس سنوي؛ مع تراجع الآثار السلبية لجائحة فيروس كورونا «كوفيد-١٩» وتحسن حركة الطيران مقارنة مع الفترة ذاتها من العام الماضي، وارتفع عدد التأشيرات بالربع الثاني استنادًا لبيانات الهيئة العامة للإحصاء إلى ٤٤٠,٩٥ ألف تأشيرة مقابل ٤٩,٥٧ ألف تأشيرة بالربع ذاته من العام الماضي.

05

50 ألفًا عدد تأشيرات الربع الثاني من 2020

9.6 مليون مشتغل وافد بسوق العمل

إلغاء 38 ألف تأشيرة

استخدام 5.4 ألف تأشيرة

258 ألف تأشيرة لم تستخدم

تصل إلى 6 شهور سنويا

مكافآت للموظفين المتميزين بكشف «التستر»

المدينة - الرياض

تضمنت قواعد الإعفاء ومنح المكافآت المالية للعاملين على كشف الجرائم والمخالفات المنصوص عليها في نظام مكافحة التستر: صرف مكافأة سنوية لا تزيد على رواتب أو أجور ٣ أشهر أساسية للموظف العامل على كشف الجرائم والمخالفات المنصوص عليها في النظام، بناء على التقرير المعد من قبل الإدارة المختصة في الوزارة. ويجوز بقرار من الوزير زيادة المكافأة إلى ٦ شهور لمن يبذلون جهودًا استثنائية، كما نصت القواعد على ضرورة أن يتناسب مقدار المكافأة التي تمنح للموظف مع تقويم أدائه ومستوى إنجازاته، فيما يتعلق بتطبيق أحكام النظام.

05

راتب 3 شهور مكافأة للموظف

إعفاء المبادرين بالإبلاغ عن ارتكابهم أي جريمة

بزيادة ٪9

7.4 مليار صادرات غذائية

المدينة - جدة

قال أمين عام هيئة تنمية الصادرات فيصل بن سعد البداح: إن الصادرات السعودية من قطاع الأغذية شهدت ارتفاعًا بنسبة ٩٪ في النصف الأول من عام ٢٠٢١م، مقارنةً بذات المدة من عام ٢٠٢٠م، إذ بلغت قيمتها ٧,٤ مليارات ريال، جاء ذلك في تصريح بمناسبة مشاركة برنامج «صنع في السعودية» في معرض أنوقا ٢٠٢١ المنعقد في مدينة كولن الألمانية خلال الفترة من ٩ - ١٣ أكتوبر الجاري، بحضور ٢١ شركة سعودية من قطاع الأغذية.

05

نداء أبوعلي من على منصة الأمم المتحدة

بلادي تعيش إصلاحات جوهرية في جميع مفاصل الدولة

واس - نيويورك

أكدت المملكة أهمية سيادة القانون على الصعيدين الوطني والدولي، كونه ركيزة مهمة تكفل حماية حقوق الإنسان، وقالت عضو وفد المملكة الدائم لدى الأمم المتحدة المستشار نداء أبوعلي أمام اللجنة السادسة المنعقدة لمناقشة البند (٨٥) سيادة القانون على المستوى الوطني والدولي: «إن سيادة القانون على الصعيدين الوطني والدولي لا تأتي إلا من خلال وضع تدابير قوية قائمة على الحوكمة ومكافحة الفساد، والمساءلة المطبقة على جميع الأشخاص والكيانات، وهو النهج الذي تلتزم به المملكة من رفع لمستوى النزاهة والمساءلة انطلاقاً من إدراكها بالعواقب الوخيمة للفساد اقتصادياً واجتماعياً، ومن أجل تحقيق ركائز وأولويات رؤية المملكة ٢٠٣٠. وأضافت: إن بلادي تعيش اليوم إصلاحات جوهرية في جميع مفاصل الدولة بتعامل حازم مع جرائم الفساد من خلال هيئة الرقابة ومكافحة الفساد (نزاهة)، وبتطوير مستمر للأنظمة والتشريعات للوقوف في وجه الفساد بجميع أشكاله بما فيها المالي والإداري ليس فقط من ناحية علاجية وإنما وقاية لسد الثغرات النظامية المؤدية إلى وقوع الفساد.

استعادة ألف مواطن من مناطق الصراع واستعرضت جهود المملكة فيما يخص تسهيل قدوم أسر المقاتلين الأجانب من المواطنين من مناطق الصراع منذ عام ٢٠١٢، حيث تم حتى الآن استعادة ما يقارب الألف مواطن من مناطق الصراع، وحرصت في الوقت ذاته على تقديم التسهيلات اللازمة لقدوم (١٦٠) أسرة من ذوي المواطنين الموجودين في مناطق الصراع والبالغ إجمالي عدد أفرادها (٣٢٠) طفلاً و(١٣٠) زوجة، وتقديم الرعاية المجتمعية لهم وتصحيح أوضاعهم الثبوتية ومعالجة أفكارهم المتطرفة (إن وجدت) من خلال إعادة تأهيلهم ومناصحتهم ودمجهم في المجتمع ليصبحوا عناصر فاعلة، ولازالت جهود المملكة متواصلة بهذا الشأن لاستعادة ما تبقى من مواطنيها الموجودين في مناطق الصراع وتسهيل قدوم أسرهم. وأكدت حرص المملكة على إرساء قواعد قانون راسخة منبثقة من مبادئ وأهداف ميثاق الأمم المتحدة الذي يصبو منذ تأسيس المنظمة نحو تحقيق الأمن والسلم الدوليين، مجددة التأكيد على دعم المملكة لسيادة القانون الذي يعزز من احترام القانون الدولي الإنساني لتحقيق الأفضل للإنسانية.

منظومة مستقلة لتطوير الخدمات الحكومية

الالتزامات تجاه المستفيدين

- صياغة رؤية تجربة المستفيد والواجبات والمعايير المتبعة أثناء التعامل مع المستفيدين.
- دارسة الممارسات الرائدة على الصعيدين الإقليمي والدولي في مجال تطوير وإدارة تجارب المستفيدين.
- إشراك أصحاب المصلحة في صياغة رؤية وتطلعات المنظمة.
- ضمان تواؤم الرؤية والالتزامات الموضوعة مع المنظومة القيمية والتوجهات الإستراتيجية للمنظمة.

خارطة الطريق

- دراسة مشاريع المنظمة الجاري تنفيذها لتعزيز البنى التحتية للمنظمة.
- إشراك أصحاب المصلحة في وضع خطة تفصيلية بالمبادرات والمشروعات الواجب استحداثها.
- إعداد خارطة طريق التحول والتغيير.

سعيد الزهراني - الطائف

أوصت وزارة الموارد البشرية والتنمية الاجتماعية كافة الجهات الحكومية والمؤسسات العامة بتبني أفضل الممارسات والمعايير في إدارة وتحسين تجارب المستفيدين من خلال تأسيس منظومة مركزية ومستقلة تعني بالتطوير وبناء الممكنات المؤسسية اللازمة لضمان تحقيق أعلى مستويات الرضا والكفاءة والفاعلية التشغيلية لكافة الخدمات الحكومية، ويرجع ذلك إلى ما تقدمه استراتيجية تجربة المستفيد من فهم واضح للتجربة ومحددات الرضا والتزامات الجهة تجاه المستفيدين بجميع شرائحهم المختلفة بهدف الارتقاء بجودة الخدمات الحكومية.

مواءمة الإستراتيجيات والأهداف

ودعت إلى دراسة رؤية المملكة ٢٠٣٠ لتحديد الأهداف والبرامج ذات الصلة بتحسين الظروف المعيشية وتحسين جودة وتنافسية خدمات القطاع العام، وتحليل المنظومة البيئية لتجربة المستفيد في الجهة لتحديد الأدوار المختلفة لأصحاب المصلحة داخل المنظومة وفهم أوجه الترابط المعقدة بينهم، وتقييم مستوى نضج ممارسات المنظمة المؤسسية في مجال إدارة تجربة المستفيد وفق أفضل المعايير الدولية، بالإضافة إلى دراسة نطاق التفاعلات بين المستفيدين وبين مختلف القنوات والخدمات لتحديد مواطن الخلل وفرص التحسين.

وشددت على إشراك المستفيدين والجهات الفاعلة في منظومة خدمات المنظمة، وبناء النموذج التشغيلي لمركز التميز بجانب تحديد الإمكانات المؤسسية الممكنة للحالة المستهدفة، على صعيد القدرات البشرية، الأنظمة واللوائح، والتقنيات المستخدمة.

«مسك الخيرية» تفتح التسجيل في «الإعداد لنخبة الجامعات»

واس - الرياض

أطلقت مؤسسة محمد بن سلمان «مسك الخيرية» النسخة الخامسة من برنامج «الإعداد لنخبة الجامعات»، الذي يأتي بهدف صقل مهارات طلاب المرحلة الثانوية، وتعزيز فرص قبولهم في نخبة الجامعات العالمية في الولايات المتحدة الأمريكية والمملكة المتحدة. ويصطحب البرنامج طلاب الصف الأول الثانوي في رحلة تعليمية ثرية مكثفة على مدى عامين ونصف العام، تنمّي مهارات التعلم لديهم، وتساعدهم في تحديد وجهتهم المستقبلية، كما يطرح مجموعة من التحديات والتجارب الحيوية، لتوسيع آفاق الملتحقين، وتهيئتهم نفسيًا وأكاديميًا للبيئة الجامعية، حيث ينخرط المتدرب في تجربة تعليمية تحاكي النظام الحياة الجامعية الحقيقية داخل أروقة الجامعات. وفي حين أن البرنامج لا يعطي المتقدمين منحًا دراسية للدراسة، فإنه يعزز من فرص قبولهم لدى نخبة الجامعات الدولية بإلحاقهم بتدريب عملي مكثف لدى جهات دولية، وتدريب على اجتياز اختبارات القبول، وتقديم استشارات فردية شهرية، ودعم المتدربين في تقديم طلب القبول لدى الجامعات المستهدفة.

ويمكن للطلاب الراغبين بالانضمام لبرنامج «الإعداد لنخبة الجامعات» التقدم بطلب التسجيل عبر الموقع الإلكتروني https://hub.misk.org.sa/ar/programs/distinctive-college-prep-program/www، وذلك قبل موعد انتهاء مدة التسجيل في الخامس من شهر نوفمبر المقبل، فيما ستنطلق عجلة البرنامج في شهر أبريل القادم لعام ٢٠٢٢م. ويُشترط للقبول في البرنامج أن يكون المتقدم سعودي الجنسية، حاصلًا على نسبة ٩٠ بالمئة فأعلى في الصف الثالث المتوسط، وحاصلًا على درجة ٦٠ في اختبار (TOFEL IBT) أو ٥,٥ في (IELTS Academic) أو ٩٠ في (DET).

يعلن فرع وزارة الشؤون الإسلامية والدعوة والإرشاد بمنطقة المدينة المنورة

عن شغور وظائف إمام ومؤذن بالمساجد التالية بالمدينة المنورة ومحافظاتها وهي كالتالي :

م	الوظيفة	المسجد	الموقع
١	امام مسجد	مسجد الصانع بالحرة الشرقية	حي بني معاوية
٢	مؤذن مسجد	جابر فهيد الرفاعي	ابو مرخه
٣	امام مسجد	صالح الدبيسي	الحرة الغربية
٤	امام مسجد	شليان الجابري	الدويمة
٥	امام مسجد	سالم مرشد الرحيلي	مخطط طيبة
٦	امام مسجد	هيلة الرزقان	العنابس
٧	مؤذن مسجد	مسجد عواد محسن المرواني / الغربية	الاصفيرين
٨	مؤذن مسجد	هيلة الرزقان	العنابس
٩	امام مسجد	عويد قريميص	العنابس
١٠	امام مسجد	الحيدري	الأزهري
١١	امام مسجد	الصبح	العصبة
١٢	امام مسجد	عقيل هادي	الجرف الغربي
١٣	امام مسجد	المهاجرين والأنصار	جمل الليل
١٤	امام مسجد	التميمي	الجرف
١٥	امام مسجد	الغمامة	المنطقة المركزية
١٦	امام مسجد	نورة الدخيل	الخاتم
١٧	امام مسجد	المزيني	تلعة الهبوب
١٨	امام مسجد	عواض مسرع المطيري	تلعة الهبوب
١٩	امام مسجد	ضيف الله هلال العمري	الحرة الشرقية
٢٠	امام مسجد	المالحة	المغيسلة
٢١	امام مسجد	الايمان	خيبر

ويشترط أن تتوفر في المتقدم الشروط التالية :

١/أن يكون سعودي الجنسية.

٢/أن لايقل عمرة عن ثمانية عشر سنة

٣/أن يكون حافظا لثلاثة أجزاء من كتاب الله .

وعلى من يجد في نفسه الكفاءة وتوفر الشروط المذكورة لشغل الوظيفة التقدم لفرع الوزارة لإكمال إجراءات التعيين .

النيابة العامة تستدعي صاحبة «العبارات الخادشة»

المدينة - جدة

أكد مصدر مسؤول في النيابة العامة أنه بناءً على ما تم رصده ورفعه من قبل مركز الرصد النيابي بشأن ظهور امرأة في مقطع متداول عبر وسائل التواصل الاجتماعي تتلفظ بألفاظ خادشة للحياء، فقد تم استدعاؤها لمباشرة الإجراءات النظامية بحقها والتحقيق معها حول ما تضمنه محتوى الفيديو من عبارات خادشة للحياء ومخالفة للآداب العامة ومخلة بالقيم المجتمعية.

وقال المصدر إن العقوبات المتعلقة بتسجيل الفيديو ونشر وترويج محتواه تخضع لأحكام نظام مكافحة جرائم المعلوماتية وتطال كل من قام بذلك أو حرّض غيره، أو ساعده، أو اتفق معه على ارتكاب أيٍّ من هذه الأفعال المجرمة شرعاً وقانوناً.

و أهاب المصدر بمستخدمي وسائل التقنية الحديثة وقنوات التواصل الاجتماعي إلى استخدامها بطريقة آمنة وأخلاقية لا خروج فيها عن الآداب العامة والقيم المجتمعية، والتعامل مع روادها بما يعزز حماية المصلحة العامة، والآداب العامة.

ترغب مديرية الشئون الصحية بالطائف في الإعلان عن موعد فتح المظاريف للمنافسات الموضحة بالنموذج أدناه

وزارة الصحة Ministry of Health

م	اسم الجهة المعلنة	اسم المناقصة	رقم المناقصة	قيمة المناقصة
١	الشئون الصحية بمحافظة الطائف	تأجير موقع كوبٍ شوب بمجمع الملك فيصل الطبي المبنى الاداري	٢٧٢٣٤٣٩١	١٠٠٠
٢		كوبٍ شوب بمستشفى الأطفال	٢٧٢٣٤٣٩٢	١٠٠٠
٣		بوفية وجبات سريعة بمستشفى الأطفال	٢٧١٩٤٣٩٣	١٠٠٠
٤		بوفية مع كوبٍ شوب بمستشفى تربة العام	٢٧١٩٤٣٩٤	١٠٠٠
٥		بوفية مع كوبٍ شوب بمستشفى الخرمة العام	٢٧١٩٤٣٩٥	١٠٠٠
٦		بوفيه مع كوبٍ شوب بمستشفى الصحة النفسية	٢٧١٩٤٣٩٦	١٠٠٠
٧		مكائن البيع الذاتي بمجمع الملك فيصل الطبي المبنى الرئيسي عدد ٥ مواقع	٢٧٢٤٤٣٩٧	١٠٠٠
٨		مكائن البيع الذاتي بمجمع الملك فيصل مبنى برج النساء والولادة عدد ٥ مواقع	٢٧٢٤٤٣٩٨	١٠٠٠
٩		مكائن بيع ذاتي بمستشفى الأطفال عدد ٢ مواقع	٢٧٢٤٤٣٩٩	١٠٠٠
١٠		صراف بنكي بمستشفى الأطفال	٢٧٢٣٤٣١٠٠	١٠٠٠
١١		مشروع البوليفارد بمجمع الملك فيصل الطبي	٢٧١٦٤٣١٠١	٦٠٠٠
١٢		كوبٍ شوب مع بوفيه بمستشفى رنيه العام	٢٧١٩٤٣١٠٢	١٠٠٠
١٣		كوبٍ شوب المبنى الرئيسي (المدخل الرئيسي للمبنى العام) بمجمع الملك فيصل الطبي	٢٧٢٣٤٣١٠٣	١٠٠٠

آخر موعد تقديم العطاءات يوم الاحد بتاريخ : ١٤٤٣/٤/٩هـ

موعد فتح المظاريف يوم الاثنين بتاريخ : ١٤٤٣/٤/١٠هـ

ملاحظه: يتم إيداع مبلغ القيمة المضافة في الحساب الخاص بالوزارة بالهيئة العامة للزكاة والدخل رقم (٣٠٠٠٢٧٠٦٢٠٠٠٠٣) بما يعادل ١٥ ٪ من قيمة الكراسة

ويكون بيع كراسة الشروط والمواصفات بمديرية الشئون الصحية بالطائف بإدارة الموارد الذاتية بصحة الطائف هاتف (٠١٢٧٣٣٣٩٠٠) ويكون تقديم العروض في ظرف مختوم مع الأوراق الثبوتية حسب المتبع

قصر العمرة والصلاة في الحرمين على المحصنين جرعتين

المدينة - جدة

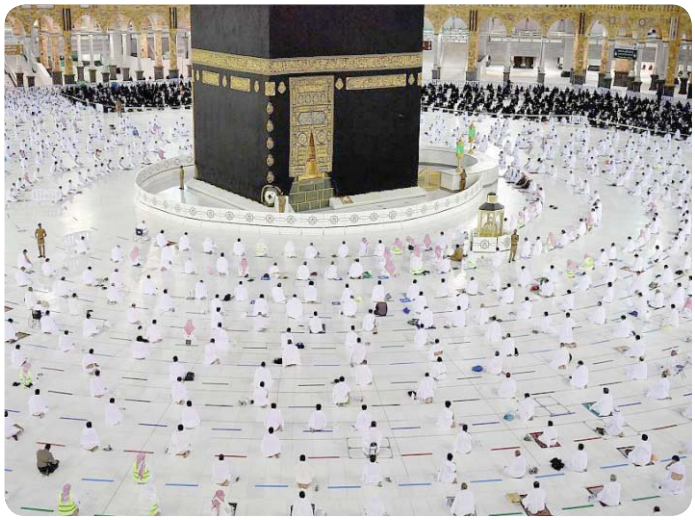

قررت وزارة الحج والعمرة قصر العمرة والصلاة في الحرمين على المحصنين جرعتين، وقالت في قرار مكون من بندين تضمن الأول أنه بدءًا من الساعة السادسة من صباح اليوم -الأحد- قصر إصدار تصاريح أداء العمرة والصلوات في المسجد الحرام والزيارة لمسجد المصطفى عليه الصلاة والسلام، للأشخاص المحصنين الحاصلين على جرعتين من لقاح فيروس كورونا المعتمد في المملكة، والحالات المستثناة من أخذ اللقاح بحسب ما يظهره تطبيق «توكلنا».

وتضمن البند الثاني في القرار أنه بالنسبة لضيوف الرحمن الذين أتموا حجز تصريح أداء مناسك العمرة أو الصلاة أو الزيارة وإصداره دون استكمال جرعتي التحصين، يجب على حاملي تلك التصاريح المسارعة إلى أخذ الجرعة الثانية قبل ٤٨ ساعة من موعد التصريح تجنبًا لإلغائه، علمًا بأن المواعيد متاحة لأخذ جرعات اللقاح واستكمالها في مراكز اللقاح في جميع أنحاء المملكة.

وأوضحت الوزارة أن جميع الإجراءات الاحترازية والتدابير الوقائية الخاصة بالوباء، تخضع للتقييم المستمر من قبل هيئة الصحة العامة «وقاية»، وذلك بحسب تطورات الوضع الوبائي وأنه يأتي انطلاقًا من حرص حكومة خادم الحرمين الشريفين -حفظه الله- على صحة المعتمرين والمصلين والزوّار في المسجد الحرام والمسجد النبوي الشريف، ووفقًا لتعليمات وزارة الصحة بشأن تنفيذ البروتوكولات الوقائية لمنع الإصابة بفيروس كورونا.

وكانت وزارة الحج والعمرة بالتعاون مع الهيئة السعودية للبيانات والذكاء الاصطناعي (سدايا)، قد أطلقت خدمة إصدار تصاريح العمرة والزيارة والصلاة على تطبيق «توكلنا»، مع حصر عرض التصاريح الممنوحة على التطبيق وفقًا لما يُظهره من فئات المحصنين من فيروس كورونا، وجاءت الخطوة بالتوازي مع استمرار تطبيق «اعتمرنا» بنسخته الجديدة في إصدار التصاريح للمحصنين.

ووفقاً لهذا التعاون يتيح تطبيق «توكلنا» إصدار تصريح أداء العمرة والصلاة في المسجد الحرام والصلاة في الروضة الشريفة، وزيارة قبر الرسول -صلى الله عليه وسلم- وصاحبيه -رضوان الله عليهما- بخطوات يسيرة وسهلة، استنادًا إلى ما يحظى به التطبيق من موثوقية عالية بفضل البنية التحتية المتطورة التي يعتمد عليها، ما جعل منه خيارًا وطنيًا موثوقًا وآمنًا في تقديم الخدمات الحكومية.

ضمير متكلم

aaljamiliyahoo.com

الموت يتوقف.. والمقابر للأحياء!!

عبدالله الجميلي

* فجأة وذات يوم يتوقف (الموت) أو ينقطع عن إحدى البلدات، طبعاً فرح أغلب أهلها بالخلود، معتقدين بأنّهم فازوا به دون بقية العالم، ولكنّ أزماتهم بعد ذلك توالت، فالمستشفيات تمتلئ أركانها وممراتها وساحاتها بمن هم بين الحياة والموت، فلا سبيل لشفائهم، ولا طريق لهلاكهم المعتاد، ومثلها دُور العجزة، ليتمّ تسليمهم لأُسَرهم بأمر من الحكومة، التي أصبحَت تعاني اقتصادياً، وذلك من زيادة أعداد ورواتب المتقاعدين، أما المؤسسات القائمة بالجنائز فقد أفلست، ومثلها شركات التأمين فقد امتنع عملاؤها عن دفع أقساطهم!.

* مَرت الأيام والشهور ليزداد الوضع سوءاً، ومعه تُفكّر الحكومة بإنشاء مقرات كبرى يُلقى فيها المرضى وكبار السّن الذين كان المفترض موتهم، وكأنها بمثابة مقابر ولكن للأحياء، وهنا تظهر (مافيا إجرامية) تقوم نظير مبالغ كبيرة بنقل أولئك إلى بلدات حدودية مجاورة مازال (الموت) فيها حاضراً، ولكن تلك الدول ترفض وتهدّد بالحرب!!.

* تعيش تلك (البلدة أو القرية في دوامة عظيمة) جَرّاء انقطاع الموت فيها، ولكن وبعد عدة أشهر يأتي الفرج، فمدير محطة التلفزيون يتلقى رسالة من (الموت) يؤكد فيها عودته من جديد، ليعلن الرئيس ذلك، وتبدأ حالة طوارئ فأكثر من (٦٠ ألف مُحتَضر) ماتوا في لحظة واحدة، لتبدأ أزمة جديدة!!.

* تَلك لمحات وعناوين من رواية ((انقطاعات الموت)) لـ (للكاتب جُوزيه ساراماغُو) التي تطرح فكرة فلسفية (إذا كنّا نعتقد بأن الهروب من الموت أمنية البشرية، فإنّ غيابه عن حياتهم يُمثّل أيضاً كارثة إنسانية واقتصادية)!

* تلك الرواية التي لا أمَلُّ من تكرار قراءتها بين الحين والآخر، استرجعتْ ذاكرتي تفاصيلها خلال السّاعات التي توقفت فيها عن العالم خلال الأسبوع الماضي معظم مواقع وبرامج التواصل؛ ولستُ أدري لمَ تذكّرتُها؟!.

مبادرة وطنية لتعليم كبار السن الحلول التقنية

الأهداف

- أهمية استخدام التقنية لتسهيل أمور حياتهم
- استخدام الحلول التقنية دون الحاجة لمساعدة
- التعريف بأهم التطبيقات والبرامج الهامة
- تحفيز المجتمع لتوعية وتعليم كبار السن
- التعرف على تطبيقات الخدمات العامة
- الاستفادة من تقنيات الصحة
- الاستفادة من تطبيقات التنقل

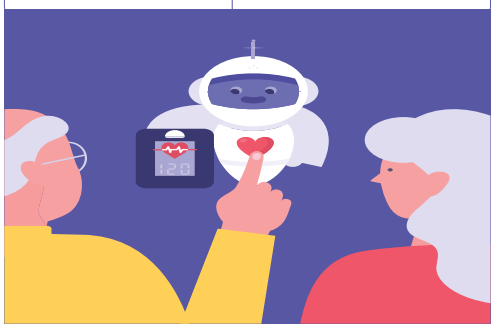

سعيد الزهراني - الطائف

شرعت وزارة الاتصالات وتقنية المعلومات في تنفيذ مبادرة لتعليم كبار السن من الرجال والنساء على استخدام التقنية وتحفيزهم على التعامل مع الحلول الرقمية دون الحاجة للمساعدة، وتأتي المبادرة بالتعاون مع الشركاء في القطاعين العام الحكومي والخاص لتمكين كافة أفراد المجتمع من استخدام التقنية، ولفتت الوزارة إلى مراعاة احتياجات كل فئة وماتقدمه التقنية من حلول تناسبها تماشيا مع الركائز الاساسية لرؤية ٢٠٣٠ الطموحة.

الداخلية: ضبط 16 ألف مخالف خلال أسبوع

المدينة - الرياض

ضبط مخالفين

أسفرت الحملات الميدانية المشتركة لمتابعة وضبط مخالفي أنظمة الإقامة والعمل وأمن الحدود خلال أسبوع عن ضبط (١٦١٥١) مخالفًا، منهم (٦٩٧٠) لنظام الإقامة، و(٧١٩٣) لنظام أمن الحدود، و(١٩٨٨) لنظام العمل، وبلغ إجمالي من تم ضبطهم خلال محاولتهم عبور الحدود إلى داخل المملكة (٢٢١) شخصًا، (٤٤٪) منهم يمنيو الجنسية، و(٥٤٪) إثيوبيو الجنسية، و(٢٪) جنسيات أخرى، كما تم ضبط (٢٦) شخصًا لمحاولتهم عبور الحدود إلى خارج المملكة، وتم ضبط (١٣) متورطًا في نقل وإيواء وتشغيل مخالفي أنظمة الإقامة والعمل وأمن الحدود والتستر عليهم، وبلغ إجمالي من يتم إخضاعهم حاليًا لإجراءات تنفيذ الأنظمة (٨٥١١٠) وافدين مخالفين، منهم (٧٦١٨١) رجلاً، و(٨٩٢٩) امرأة، و تم إحالة (٦٩٧٩٥) مخالفًا لبعثاتهم الدبلوماسية للحصول على وثائق سفر، وإحالة (٢٩١٠) مخالفين لاستكمال حجوزات سفرهم، وترحيل (٩٢٨١) مخالفًا.

وأكدت وزارة الداخلية أن كل من يسهل دخول مخالفي نظام أمن الحدود للمملكة أو نقلهم داخلها أو يوفر لهم المأوى أو يقدم لهم أي مساعدة أو خدمة بأي شكل من الأشكال، يعرض نفسه لعقوبات تصل إلى السجن مدة ١٥ سنة، وغرامة مالية تصل إلى مليون ريال، ومصادرة وسيلة النقل والسكن المستخدم للإيواء، إضافة إلى التشهير به.

إبداع جدة 2030
جائزة جدة للإبداع

برعاية
صاحب السمو الأمير سعود بن عبدالله بن جلوي آل سعود
مستشار أمير منطقة مكة المكرمة محافظ جدة المكلف

سيتم تتويج الفائزين
بجائزة جدة للابداع في دورتها الرابعة
١٤٤٢هـ / ٢٠٢١م

وذلك في الحفل الختامي الذي سيقام بهذه المناسبة
يوم الاثنين ٥ ربيع الأول ١٤٤٣هـ الموافق ١١ أكتوبر ٢٠٢١م

الجهة الإشرافية | الشركاء الإستراتيجيون | الرعاة | الرعاة التقنيون | الرعاة الإعلاميون

خبراء صحة عالمية يجيبون عن سؤال المدينة:

«متحور كورونا»..

هل توقف انتشارا أم يمارس «استراحة المحارب»؟!

سعد القابوسي - جدة

في الوقت الذي أعلنت إحصائيات انتشار فيروس كورونا في العالم -حتى أمس- عن ٢٣٧,١١٧,٥٩٨ مصابا، وعددا من الوفيات بلغ ٤,٨٤١,٣٣٣ ، وعددا من المتعافين بلغ ٢١٤,٢٧٤,٦٨٥ معافى، حازت فيها بنصيب الأسد ترتيبا كل من (أمريكا والهند والبرازيل وبريطانيا وروسيا وتركيا وفرنسا وإيران)، إلا أن انتشار المتحور من الفيروس، لايزال مصدر قلق محلي وإقليمي وعالمي للبشرية جمعاء..

ومنذ انتشار الفيروس في دول العالم رصدت معظم الدول السلالات الجديدة التي نتجت عن تحور الفيروس الأصلي، وهو ما تسبب في سرعة انتشار الإصابات، بشكل ملحوظ، الأمر الذي دعانا إلى طرح السؤال: هل توقفت تحورات فيروس كورونا وخصوصًا بعد تكثيف حملات التطعيم والتحصين في جميع دول العالم؟ أم أنه يمارس مع البشر سياسة «استراحة المحارب» ليقوم بعدها بقوة يواصل نشاطه وهجماته من جديد؟

«المدينة» عرضت سؤالها على عدد من خبراء ومتخصصين في الصحة المحلية والعالمية.. وكانت إجاباتهم على النحو التالي:

المنظري: التحورات تحديات كبرى للمنظومة الصحية

بداية يقول المدير الإقليمي لمنظمة الصحة العالمية بشرق المتوسط الدكتور أحمد سالم المنظري، إن فيروس كورونا المستجد سجل العديد من التحورات التي شكلت الكثير من التحديات في المنظومة الصحية لكونها تميزت بخصائص مختلفة أهمها سرعة الانتشار، وقد تم رصد تحورات عديدة من فيروس سارس كوف-٢ المسبب لمرض كوفيد-١٩، وتظل مشكلة بعض الطفرات أنها تزيد من قدرة الفيروس على الانتشار بسرعة أكبر، كما قد تؤدي أحيانًا إلى إبطال القدرة على مواجهة الفيروس، سواء من مختلف تدابير المكافحة أو حتى اللقاحات.

وأكد المنظري أنه لا توجد طرق مختصرة للقضاء على الفيروس، فلا يمكن كسر سلسلة انتقال عدوى فيروس كورونا إلا عند تطبيق كل التدابير المتاحة في آن واحد، وذلك بالتزامن مع توسع نطاق التغطية بالتطعيم على نحو يتسم بالسرعة والفعالية، وأن نطبق في الوقت نفسه كل التدابير الصحية والاجتماعية الوقائية الأخرى، ومنها الحفاظ على التباعد البدني، وغسل الأيدي، وتجنُب الأماكن المزدحمة والمغلقة، وارتداء الكمامات.

وأشاد المنظري بما اتخذته السعودية من جهود كبيرة ومقدرة منذ بداية جائحة كورونا لمواجهة انتشار العدوى، مشيرا إلى أن الإجراءات المتخذة تميزت بالسرعة والشمول واعتماد المنهج العلمي، وإشراك القطاعات المختلفة والحرص على توعية المجتمع، مع توفير القدرات والإمكانات اللازمة والتجهيزات عالية المستوى.

خوجة: التدابير الاحترازية أهم الخطط الوقائية

وفي السياق نفسه يقول أمين عام اتحاد المستشفيات العربية أستاذ واستشاري الصحة العامة وطب الأسرة والمجتمع البروفيسور توفيق أحمد خوجة:

الفيروسات بشكل عام تمتلك خاصية التحور الجيني مع مرور الوقت وهذا ما يمنحها خاصية سرعة الانتشار، لذا تعتبر التدابير الاحترازية والاشتراطات الصحية أهم الخطط الوقائية في حال انتشار الأوبئة، وهذا ما فعلته الدول عند بداية اكتشاف فيروس كورونا حتى تتم محاصرته وتطويقه، ولكن ما حدث في كثير من الدول أن أفراد مجتمعاتها تساهلوا بالتدابير الوقائية مما أعطى الفيروس ثغرات يتغلغل من خلالها، وبالتالي توسعت دائرة الفيروس أكثر.

وبين أن الكثير من الفيروسات تمت مواجهتها بالتطعيمات لكونها تعطي حماية قوية للجسم، والحمد لله أنه تم التوصل إلى عدة لقاحات عالمية لمواجهة فيروس كورونا الشرس.

وشدد خوجة على ضرورة استمرار ارتداء الكمامة والتباعد الجسدي وتعقيم اليدين حتى مع أخذ التطعيمات، فالأمر مازال الآن يدعو إلى ضرورة إغلاق كل أوجه الخلل التي يتمكن من خلالها الفيروس من استمرار نشاطه المزعج.

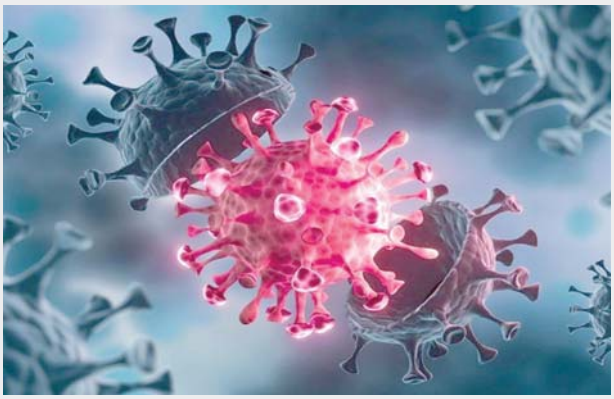

التسميات الجديدة المقترحة لسلالات كوفيد المتحورة

تسمية منظمة الصحة العالمية	الإسم العلمي	البلد / المنطقة
ألفا	B.1.1.7	بريطانيا
بيتا	B.1.351	جنوب إفريقيا
غاما	P.1	البرازيل
ديلتا	B.1.617.2	الهند

الخولي: جميع الفيروسات تتغير مع مرور الوقت

استشاري أمراض الأوبئة في منظمة الصحة العالمية بإقليم الشرق المتوسط الدكتور أمجد الخولي يقول:

التحورات الجديدة لفيروس كورونا تزيد انتشاره وليس خطورته أو الصورة السريرية أو الإكلينيكية للأعراض، إذ إنه بالرغم من إنتاج عدد من اللقاحات، فإن فيروس كورونا ما زال مستمرًا في الانتشار بشكل كبير، وكل ذلك يدعو إلى الالتزام بالإجراءات الاحترازية.

ولفت إلى أن جميع الفيروسات تتغير مع مرور الوقت، وهذا يشمل جائحة (كوفيد ١٩)، فحتى الآن تم التعرف على مئات الأنماط المختلفة لهذا الفيروس في جميع أنحاء العالم، ويتم متابعة ذلك عن كثب، لم يكن بمعظم التغيرات التي طرأت على هذا الفيروس، سوى تأثير ضئيل أو معدوم، على انتقال العدوى أو شدة المرض.

ونصح الدكتور الخولي في ختام تصريحه بضرورة الاستمرار في تطبيق الإجراءات الاحترازية لمنع رصد المزيد من الإصابات وخصوصاً إصابة الفئات الأكثر عرضة للمضاعفات ككبار السن وذوي الأمراض المزمنة، وتطبيق معايير مكافحة العدوى بأماكن العمل.

انخفاض نسبة انتقال المتحور تقلل انتشار الفيروس

الأكاديمي واستشاري مكافحة العدوى الدكتور محمد عبدالرحمن حلواني، يقول: لم تتوقف طفرات فيروس كورونا ولن تتوقف، لأن التحور يعتبر من خصائص الفيروسات وإنتاج سلالات جديده نتيجة كثرة انتقاله من شخص إلى آخر، ولكن متى ما قلت نسبة انتقاله قلت مقدرة الفيروس على الانتشار، وبالتالي التطفر وتكوين سلالات أكثر ضراوة والبقاء على صفته الأساسية تقريبًا.

وتابع: وبسبب زيادة نسبة المطعمين بجرعتين حاليًا ومواصلة اتباع الاشتراطات الاحترازية من تباعد جسدي وارتداء الكمامات وغسل وتطهير الأيدي أصبحت مقدرة الفيروس على إحداث الطفرات محدودة جدًا، وهذا واضح بالمقارنة مع البلدان التي لم تتبع الاشتراطات بالشكل الصحيح ولم يلتزم مواطنوها بالتطعيم منذ البداية كما في المملكة ولله الحمد.

وينصح الدكتور حلواني في ختام كلامه أفراد المجتمع ممن لم يتطعم بسرعة إكمال الجرعة المتبقية ومن يحتاج أن يأخذ جرعة ثالثة بأن يفعل ذلك، كما أذكر الجميع بضرورة لبس الكمامة في الأماكن المغلقة والمزدحمة وتطهير الأيدي بشكل متكرر حتى تتوقف الحالات تمامًا.

تتعلق بالتوريدات بين المنشآت والأفراد ومقاولي الباطن

3 حالات خارج تعديل آلية استحقاق ضريبة القيمة المضافة

المدينة - جدة

كشفت هيئة الزكاة والضريبة والجمارك عن الحالات التي لا يشملها قرار تعديل آلية استحقاق ضريبة القيمة المضافة للمنشآت المتعاقدة مع الجهات الحكومية، والمنتظر تطبيقه اعتبارًا من الأول من نوفمبر٢٠٢١، وتمثلت الحالات التي أوردتها الهيئة عبر حسابها على تويتر في ٣ هي التوريدات التي تتم بين منشأة ومنشأة أخرى، والتوريدات التي تتم بين المنشآت وبين الأفراد، والتوريدات التي تتم من قبل مقاولي الباطن لمقاول رئيس متعاقد مع جهة حكومية.

وبحسب محمد الجدعان وزير المالية رئيس مجلس إدارة هيئة الزكاة والضريبة والجمارك، فإن قرار تعديل آلية استحقاق ضريبة القيمة المضافة للمنشآت المتعاقدة مع الجهات الحكومية يأتي في إطار اهتمام الحكومة بإتاحة المزيد من الفرص أمام القطاع الخاص للتوسع والنمو والتشغيل، وتسهيل مناخ الأعمال وإزالة المعوقات، مع الحفاظ على بيئة مستقرة تُحفز النمو الاقتصادي على المديين المتوسط والطويل، وتوفير ملاءة مالية أفضل للقطاع، وكان مجلس إدارة هيئة الزكاة والضريبة والجمارك وافق أمس الأول على تعديل أحكام المادة (العشرين) من اللائحة التنفيذية لضريبة القيمة المضافة والخاصة بتحديد تاريخ التوريد واستحقاق الضريبة في حالات محددة.

وأوضحت الهيئة أنه سيبدأ العمل بهذا التعديل ابتداءً من ١ نوفمبر المقبل من العام الجاري، وتضمّن التعديل الذي جرى على اللائحة تغيير تاريخ التوريد واستحقاق ضريبة القيمة المضافة على جميع توريدات السلع أو الخدمات التي تتم من المنشآت المتعاقدة مع الجهات الحكومية وفق عقود مبرمة مع تلك الجهات طبقًا لنظام المنافسات والمشتريات الحكومية، بحيث يكون التاريخ الذي تستحق فيه الضريبة هو تاريخ إصدار أمر الدفع الخاص بالمطالبة المتعلقة بالتوريدات الخاضعة للضريبة وفق إجراءات نظام المنافسات أو تاريخ تلقي مقابل التوريد أو جزء منه، أيهما أسبق، وذلك لضمان استلام المنشأة للضريبة المستحقة عن التوريد قبل الإقرار عنها وسدادها للهيئة ضمن إقراراتها الدورية.

يُذكر أن المنشآت المتعاقدة مع الجهات الحكومية كانت تقوم بالإقرار عن الضريبة المستحقة عن المطالبات المرفوعة للجهات الحكومية ضمن الإقرار الضريبي للفترة الضريبية التي تم فيها التوريد فعلياً أو إصدار مطالبة للجهة الحكومية أو التي تم فيها تلقي مقابل التوريد كليًا أو جزئيًا أيهما أسبق، في حينَ أنه بموجب التعديل الذي أعلنت عنه الهيئة سيُعد التوريد الذي تم مع جهة حكومية وفق عقود مبرمة طبقاً لنظام المنافسات والمشتريات الحكومية واقعًا ويتم الإقرار عن الضريبة المستحقة بموجبه ضمن الإقرار الضريبي للفترة الضريبية التي يتم خلالها إصدار أمر الدفع للمنشأة أو التي يتم فيها تلقي مقابل التوريد كليًا أو جزئيًا أيهما أسبق.

تعديلات في آلية احتساب القيمة المضافة

15٪ ضريبة القيمة المضافة

47 مليار ريال إيرادات التطبيق في العام الأول

تغيير تاريخ التوريد واستحقاق ضريبة القيمة المضافة

استحقاق الضريبة هو تاريخ أمر الدفع أو تلقي مقابل التوريد

3 حالات خارج الآلية

التوريدات بين منشأة وأخرى

التوريدات بين المنشآت وبين الأفراد

التوريدات من مقاولي الباطن لمقاول رئيس متعاقد مع جهة حكومية

6 شهور مكافأة سنوية للموظفين المتميزين بكشف جرائم التستر

المدينة - الرياض

تضمنت قواعد الإعفاء ومنح المكافآت المالية للعاملين على كشف الجرائم والمخالفات المنصوص عليها في نظام مكافحة التستر، صرف مكافأة سنوية لا تزيد على راتب أو أجور ٣ أشهر أساسية للموظف العامل على كشف الجرائم والمخالفات المنصوص عليها في النظام، بناء على التقرير المعد من قبل الإدارة المختصة في الوزارة، ويجوز بقرار من الوزير زيادة المكافأة إلى ٦ شهور لمن يبذلون جهودًا استثنائية، كما تضمنت ضرورة أن يتناسب مقدار المكافأة التي تمنح للموظف مع تقويم أدائه ومستوى إنجازاته، فيما يتعلق بتطبيق أحكام النظام، مع مراعاة معايير من بينها عدد الزيارات الرقابية التي يقوم بها سنويًا، وعدد الجرائم والمخالفات التي ضبطها وفق المادتين ٣ و٤ من النظام، ويكون تقويم الموظف بناء على المعايير الواردة في هذا البند على أساس سنوي من تاريخ سريان القرار الوزاري بتسميته من الموظفين الذين لهم صفة الضبط الجنائي، ويجوز بقرار من الوزير زيادة المكافأة السنوية للموظف الذي يقوم بجهود استثنائية في مكافحة التستر بما لا يزيد على راتب أو أجور ٦ أشهر أساسية، وبحد أقصى ١٥٪ من إجمالي عدد الموظفين العاملين على كشف الجرائم، وتحدد معايير الجهود الاستثنائية بقرار من الوزير، على أن تتضمن أن يكون عدد الجرائم والمخالفات التي يضبطها الموظف أعلى من متوسط عدد الجرائم والمخالفات المضبوطة من جميع الموظفين، وأن تصدر بناء عليها أحكام أو قرارات مستندة إلى جودة إجراءات الموظف في الضبط وإعداده لملف القضية وفق أحكام النظام واللائحة، كما تتضمن سرعة وفاعلية مباشرة الموظف للبلاغات المحالة إليه، واتخاذ الإجراءات المناسبة حيالها، إلى جانب حجم النشاط الاقتصادي محل الجريمة أو المخالفة، وإيراداته، ومدة مزاولة النشاط الاقتصادي، ومدى جسامة الجريمة أو المخالفة، وتكرارها، والأثر المترتب عليها، ووفق القواعد التي يعمل بها من تاريخ نفاذ النظام، فإنه مع مراعاة ما نصت عليه المادة ١٣ من النظام، للمحكمة الجزائية يتم إعفاء من بادر إلى إبلاغ الوزارة عن ارتكابه أي من الجرائم المنصوص عليها في النظام من العقوبات المنصوص عليها في الفقرة ١ من المادة ٩ من النظام، وما يترتب عليها من عقوبات أخرى على الجريمة ومتحصلاتها، عند توافر عدة حالات منها أن يتوقف عن ارتكابه الجريمة عند تقدمه بالإبلاغ عنها، وأن يبلغ الوزارة عن الجريمة أو عن هوية أي من مرتكبيها أو المشتركين فيها قبل اكتشافها، وألا يكون قد سبقه أحد من مرتكبي الجريمة بالإبلاغ عنها.

قواعد صرف مكافأة مكافحة التستر

6 شهور مكافأة لأصحاب الجهود الاستثنائية

راتب 3 شهور مكافأة للموظف

سرعة وفاعلية مباشرة الموظف للبلاغات المحالة إليه

إعفاء من بادر إلى إبلاغ الوزارة عن ارتكابه أي جريمة

حجم النشاط الاقتصادي محل الجريمة أو المخالفة

125 مليار ريال صادرات غير نفطية بالنصف الأول

المدينة - جدة

بلغت قيمة الصادرات السعودية غير النفطية ١٢٥,٣ مليار ريال خلال النصف الأول من العام الجاري، بارتفاع ٣٧ ٪ مقارنة بالفترة ذاتها من العام الماضي البالغ ٩١,٧ مليار ريال. وبحسب بيانات هيئة تنمية الصادرات، استحوذ قطاع البتروكيماويات على أعلى قيمة للصادرات بمبلغ ٧٣,٦ مليار ريال خلال النصف الأول من العام الجاري وحل ثانيا قطاع مواد البناء بإجمالي صادرات ١١ مليار ريال ، أما قطاع المركبات وقطع الغيار، بلغ ٩,٢ مليار ريال

7.4 مليار صادرات غذائية بزيادة 9%

المدينة - جدة

قال أمين عام هيئة تنمية الصادرات فيصل بن سعد البداح: إن الصادرات السعودية من قطاع الأغذية شهدت ارتفاعًا بنسبة ٩٪ في النصف الأول من عام ٢٠٢١م، مقارنةً بذات المدة من عام ٢٠٢٠م، إذ بلغت قيمتها ٧,٤ مليارات ريال، جاء ذلك في تصريح بمناسبة مشاركة برنامج «صنع في السعودية» في معرض أنوقا ٢٠٢١ المنعقد في مدينة كولن الألمانية خلال الفترة من ٩ – ١٣ أكتوبر الجاري، بحضور ٢١ شركة سعودية من قطاع الأغذية، وذلك بهدف تسويق المنتجات الوطنية محليًا وعالميًا.

440 ألف تأشيرة للعمالة الوافدة بالربع الثاني

المدينة - الرياض

سجلت تأشيرات العمل التي أصدرتها المملكة للأجانب خلال الربع الثاني من عام ٢٠٢١ ارتفاعًا ملحوظًا على أساس سنوي؛ مع تراجع الآثار السلبية لجائحة كورونا ، وتحسن حركة الطيران مقارنة مع الفترة ذاتها من العام الماضي، وارتفع عدد التأشيرات بالربع الثاني استنادًا لبيانات الهيئة العامة للإحصاء إلى ٤٤٠,٩٥ ألف تأشيرة مقابل ٤٩,٥٧ ألف تأشيرة بالربع ذاته من العام الماضي. وارتفعت تأشيرات العمل للذكور بنسبة ٧٦٣,١٪؛ لتبلغ ٣٤٠,٤٧ ألف تأشيرة، مقابل ٣٩,٤٥ ألف تأشيرة بالربع الثاني من عام ٢٠٢٠، وبالنسبة لتأشيرات العمل الصادرة للإناث، زادت بنسبة ٨٩٢,٩٪ أو ما يعادل ٩٠,٣٧ ألف تأشيرة، إلى ١٠٠,٤٩ ألف تأشيرة، مقابل ١٠,١٢ ألف تأشيرة بالربع الثاني من ٢٠٢٠ وتعد المملكة من أكبر الأسواق على مستوى العالم المضيفة للعمالة الأجنبية على أراضيها؛ إذ يتواجد بها نحو ٩,٦٢ مليون مشتغل وافد يشكلون ٧٤,٥٧٪ من إجمالي قوة العمل، وجاءت الزيادة بعدد تأشيرات العمل الصادرة بالربع الثاني من العام ٢٠٢١؛ مع ارتفاع عدد التأشيرات الصادرة للقطاع الخاص بنسبة ٨٤٤,٦٥٪ وبما يعادل ٢٧٠,٦١ ألف تأشيرة عن الفترة المماثلة من العام الماضي.

وبحسب البيانات ، بلغت التأشيرات المستخدمة في القطاع الخاص بالربع الثاني من العام الجاري ٥,٤ ألف تأشيرة، فيما لم يستخدم ٢٥٨,٢٥ ألف تأشيرة، وتم إلغاء ٣٨,٩٩ ألف تأشيرة.

ضمن مبادرة توطين عقود التشغيل والصيانة بالجهات العامة

مذكرة تفاهم بين «هيئة كفاءة الإنفاق والمشروعات الحكومية» و «يورك»

استمرارًا لدعم مبادرة توطين عقود التشغيل والصيانة بالجهات العامة؛ وقعت هيئة كفاءة الإنفاق والمشروعات الحكومية (إكسبرو) بمقرها الرئيسي بالرياض – يوم الخميس ٣٠ سبتمبر ٢٠٢١ – مذكرة تفاهم مع شركة آل سالم جونسون كنترولز (يورك)، الرائدة في توفير الحلول المتكاملة في مجالات التدفئة والتهوية والتكييف والتبريد، وأنظمة السلامة من الحريق والأمن، ونظم إدارة والتحكم في المنشآت.

ومَثّل هيئة كفاءة الإنفاق والمشروعات الحكومية (إكسبرو) في توقيع مذكرة التفاهم المهندس تركي بخاري، نائب الرئيس التنفيذي لقطاع إدارة الأصول والمرافق، بينما مثّل آل سالم جونسون كنترولز (يورك) الرئيس التنفيذي للموارد البشرية الأستاذ محمد عزت أبو غزالة، وذلك بحضور عدد من مسؤولي الطرفين.

وتقضي مذكرة التفاهم بتقديم آل سالم جونسون كنترولز (يورك)، ضمن إطار مسؤوليتها المجتمعية، برامج تأهيلية وتدريبية في مجال التهوية والتكييف والتبريد، تستهدف العاملين في المجال من منسوبي عقود التشغيل والصيانة في الجهات العامة، إضافة إلى المهنيين من الكوادر الوطنية من الجنسين في القطاع. بينما يتعاون الطرفان في أساليب التواصل باستخدام الوسائل المتاحة من قبل الطرفين، لضمان إيصال المعلومة للمستهدفين وتحفيز مشاركتهم.

وثمّن المهندس تركي بخاري «أهمية قطاع التشغيل والصيانة في تشغيل المنشآت الحيوية للقطاعات العامة؛ ويتضمن فرصاً وظيفية للسعوديين مواكبة مع أهداف رؤية ٢٠٣٠ لرفع معدلات التوظيف. لذلك تُركز مبادرة توطين عقود التشغيل والصيانة بالجهات العامة على التوسع في التدريب المهني، وتحسين جاهزية الكوادر الوطنية لدخول سوق العمل، خاصة في قطاع التهوية والتكييف والتبريد، والذي يعد من أهم القطاعات الاقتصادية على مستوى المملكة. ويرأس هذه المبادرة معالي نائب وزير الموارد البشرية والتنمية الاجتماعية وعضوية عدد من الجهات الحكومية (وزارة المالية، والمؤسسة العامة للتدريب التقني والمهني، وهيئة كفاءة الإنفاق والمشروعات الحكومية، وهيئة المحتوى المحلي والمشتريات الحكومية، وصندوق تنمية الموارد البشرية). وتتولى هيئة كفاءة الإنفاق والمشروعات الحكومية (إكسبرو) إدارة هذه المبادرة من خلال قيادة عملية خطط التوطين في عقود التشغيل والصيانة بالجهات العامة، حيث تم إصدار دليل توطين مُعد من قبل وزارة الموارد البشرية، والذي يُعد دليلًا تشريعيًا يتضمن نسب التوطين بمختلف الفئات والمسميات الوظيفية».

وأوضح أبو غزالة أن توقيع مذكرة التفاهم مع (إكسبرو) يأتي ضمن إطار المسؤولية المجتمعية لشركة آل سالم جونسون كنترولز (يورك)، وواجبها الوطني في دعم الكوادر السعودية، وتطوير مهاراتها في المجالات ذات العلاقة بقطاع التكييف والتبريد؛ وهو ما يُسهم في تحقيق مستهدفات برنامج «تنمية القدرات البشرية»، أحد البرامج المُستحدثة لرؤية المملكة العربية السعودية ٢٠٣٠؛ مما يُمَكّنهم من الإسهام في رفع مستوى مهاراتهم الأساسية والفنية في هذه الصناعة المحورية.

ومن المقرر أن تغطي الدورات التدريبية التي سيحضرها من ٥٠ إلى ٧٠ متدربًا في الدورة الواحدة، عدداً من المواضيع الأساسية ذات الأهمية، مثل «أساسيات السلامة والتكييف»، و«أساسيات الكهرباء»، و«أساسيات الإلكترونيات»، و«أساسيات وأنظمة التدفئة والتهوية والتكييف والتبريد»، و«أساسيات تبريد الأمونيا»، و«مخططات المحتوى الحراري لضغط المبردات»، و«المنتجات الميدانية لصناعة ضوابط التدفئة والتهوية وتكييف الهواء»، و«المسار الوظيفي والمهارات الشخصية».

ولرفع جودة المخرجات التأهيلية والتطويرية للمستفيدين من مختلف الجهات؛ سيعقد مدربو وخبراء آل سالم جونسون كنترولز (يورك) في تقديم الدورات – التي ستعقد حضوريًا / افتراضيًا – على المزج بين «المعرفة التخصصية»، و«التطبيق العملي»؛ لرفع مستوى المهارات الأساسية للمشاركين.

المالية: نمو الناتج المحلي يتجاوز مستويات ما قبل الجائحة

المدينة - الرياض

أكد وكيل وزارة المالية للعلاقات الدولية الدكتور رياض بن محمد الخريّف، قوة الاقتصاد الوطني وتجاوز نمو الناتج المحلي مستويات ماقبل جائحة كورونا، وأضاف: إن الناتج المحلي الإجمالي الحقيقي غير النفطي نما بنسبة ٥,٤٪ في النصف الأول من العام الجاري، كما نما القطاع الخاص بنسبة ٧,٥٪، متجاوزًا مستويات ما قبل الجائحة، جاء ذلك في (منتدى الأعمال العربي الألماني الرابع والعشرين) الذي نظمته غرفة التجارة والصناعة العربية الألمانية في برلين بحضور مشاركين رفيعي المستوى لمناقشة المواضيع المتعلقة بالقطاعات الرئيسة التي تخلق الفرص والنمو بين الجانبين العربي والألماني، وأكد الخريّف أن مستقبل الاستثمار في المملكة مشرق للغاية، مشيراً إلى احتلالها مرتبة عالية وفقاً لمؤشر التنمية البشرية (HDI)، كما تحتل المرتبة الثانية عالمياً بين دول مجموعة العشرين في تقرير التنافسية الرقمية لهذا العام، كما أوضح أن الاستثمار في المملكة يتيح فرصة فريدة للاندماج باقتصاد مجموعة العشرين، حيث تمتلك الشركات السعودية مجموعة قوية من القدرات والأصول في العديد من المجالات، الجدير بالذكر أن السنوات القليلة الماضية شهدت الكثير من الشراكات الناجحة بين ألمانيا والعالم العربي، وكانت المملكة ضيف شرف منتدى الأعمال العربي الألماني العام الماضي.

أول لقاء بين أمريكا وطالبان غداة سقوط 55 قتيلا

أ ف ب - قندوز (أفغانستان)

تعقد الولايات المتحدة محادثات مع حركة طالبان ستكون الأولى منذ انسحابها من أفغانستان، غداة هجوم انتحاري تبناه تنظيم الدولة الإسلامية وأسفر عن سقوط ٥٥ قتيلا في مسجد شيعي في قندوز. وقال متحدث باسم وزارة الخارجية الأمريكية: إن وفدا أمريكيا التقى وسيلتقي بممثلي طالبان السبت والأحد في الدوحة بقطر، ولم يحدد المتحدث من هي الشخصيات التي ستمثل الجانبين خلال الاجتماع المقرر. وأبقت الولايات المتحدة على اتصالاتها مع الحكام الجدد لأفغانستان بعد سيطرة الحركة على كابول في أغسطس، لكن هذا الاجتماع سيكون أول لقاء مباشر بين الطرفين. وقال المتحدث باسم الخارجية الأمريكية «سنضغط لتحترم طالبان حقوق جميع الأفغان بمن فيهم النساء والفئات وتشكل حكومة شاملة تتمتع بدعم واسع». وشددت وزارة الخارجية على أن الاجتماع في الدوحة لا يعني بأي حال من الأحوال أن الولايات المتحدة تعترف بنظام طالبان في أفغانستان، وقال المتحدث باسم الخارجية الأمريكية «نواصل القول بوضوح: «إن أي شرعية يجب أن تكتسب من خلال أفعال طالبان». ويأتي هذا اللقاء غداة مقتل ٥٥ شخصًا على الأقل في تفجير انتحاري استهدف مسجدًا شيعيًا في مدينة قندوز الواقعة في شمال شرق أفغانستان الجمعة. وتبنى «تنظيم الدولة الاسلامية-ولاية خراسان» الاعتداء على إحدى قنواته على تلغرام، موضحًا الانتحاري هو «محمد الأويغوري» ما يدل على انتمائه إلى الأقلية المسلمة الصينية التي انضم بعض أفرادها إلى التنظيم الجهادي، وكان التنظيم تبنى هجومًا آخر الأحد على مسجد أسفر عن سقوط خمسة قتلى. من جهته، أكد دوست محمد رئيس جهاز أمن طالبان في قندوز للصحافيين المحليين أن «الذين ارتكبوا هذا العمل يريدون زرع الفتنة بين السنة والشيعة»، وأضاف: «نؤكد لأشقائنا الشيعة أننا سنضمن سلامتهم وأن مثل هذه الهجمات لن تتكرر مرة أخرى، بحزن شيوخنا والأمة كلها بما في ذلك نحن».

أمير المنطقة بالإنابة يطمئن على المصابين

إدانات واسعة لاعتداء المليشيات الحوثية على مطار جازان

واس - الرياض - جازان

أكد المتحدث الرسمي باسم قوات التحالف «تحالف دعم الشرعية في اليمن» العميد الركن تركي المالكي، سقوط مقذوف معادٍ على مطار الملك عبدالله بجازان، والذي يمر من خلاله آلاف المسافرين المدنيين من مواطنين ومقيمين ومن جنسيات مختلفة وذلك يوم أمس الأول. وأوضح العميد المالكي، وجود خمس (٥) إصابات طفيفة بين المدنيين من المسافرين والعاملين بالمطار -حتى نشر هذا البيان-، وأن الحادث يجري متابعته من الجهات المختصة. من جهته اطمأن صاحب السمو الملكي الأمير محمد بن عبدالعزيز بن محمد عبدالعزيز أمير منطقة جازان بالنيابة اليوم، على سلامة وصحة المصابين البالغ عددهم ١٠ أشخاص جراء استهداف مطار الملك عبدالله بجازان بطائرة مسيرة ومفخخة من قبل المليشيا الحوثية الإرهابية المدعومة من إيران، ونتج عنها أضرار مادية بسيطة وتهشم زجاج بعض الواجهات بالمطار. وسأل سموه الله تعالى أن يمن على المصابين بالصحة والعافية، وأن يحفظ وطننا العزيز من كيد الكائدين، ويديم أمنه واستقراره في ظل قيادته الحكيمة.

«التعاون الاسلامي»: انتهاك جسيم للقانون الدولي

وتوالت ردود الفعل المستنكرة لهجوم المليشيات الحوثية على المدنيين، وأعرب الأمين العام لمنظمة التعاون الإسلامي الدكتور يوسف بن أحمد العثيمين عن إدانة المنظمة بأشد العبارات لهجوم مليشيا الحوثي الإرهابية على المدنيين في مطار الملك عبدالله في مدينة جازان بطائرة مسيرة (مفخخة). وأكد الأمين العام مجدداً أن الهجوم على المطارات المدنية وتعريض حياة المسافرين الأبرياء للخطر عمل إرهابي جبان وجريمة حرب وانتهاك جسيم للقانون الدولي الإنساني.

وشدد العثيمين على تأييد منظمة التعاون الإسلامي ومساندتها لكافة الإجراءات التي تتخذها المملكة للتعامل مع ممارسات مليشيا الحوثي الإرهابية في سبيل الحفاظ على أمنها واستقرارها وسلامة المواطنين والمقيمين على أراضيها، مجدداً دعوته للمجتمع الدولي إلى اتخاذ مواقف حازمة لوقف استمرار التهديدات الجبانة بالصواريخ الباليستية والطائرات المفخخة بطريقة ممنهجة ومتعمدة من قبل مليشيا الحوثي والموجهة إلى المدنيين والأعيان المدنية في المملكة.

الإمارات تستنكر الإجرام الحوثي

وأدانت دولة الإمارات العربية المتحدة بشدة الاعتداء الذي استهدف مطار الملك عبدالله بمدينة جازان وأدى إلى سقوط عدد من الجرحى الأبرياء. وأعربت وزارة الخارجية والتعاون الدولي عن استنكارها الشديد لهذه الأعمال الإجرامية، ورفضها الدائم لجميع أشكال العنف والإرهاب التي تستهدف زعزعة الأمن والاستقرار وتتنافى مع القيم والمبادئ الإنسانية، معبّرة عن تمنياتها بالشفاء العاجل لجميع المصابين.

الأردن: مع المملكة في وجه أي تهديد

وأدانت الحكومة الأردنية اليوم الاعتداءات المُستمرة لمليشيا الحوثي على أراضي المملكة العربية السعودية، وآخرها استهدافها لمطار الملك عبدالله بجازان ما أسفرت عن وقوع عدد من الإصابات والأضرار المادية. وعبّر الناطق الرسمي باسم وزارة الخارجية الأردنية السفير هيثم أبو الفول عن إدانة واستنكار الأردن الشديدين لهذه الأفعال والممارسات الإرهابية المُتكررة، واستهداف المدنيين الأبرياء وأمن واستقرار المملكة العربية السعودية، مُؤكداً وقوف بلاده إلى جانب المملكة في وجه كل ما يُهدد أمنها وأمن شعبها، ومُتمنيًا الشفاء العاجل للمصابين.

البحرين: محاولات ممنهجة ومتعمدة

وأعربت مملكة البحرين عن إدانتها واستنكارها بشدة قيام مليشيا الحوثي الإرهابية المدعومة من إيران باستهداف مطار الملك عبدالله بجازان، مما أسفر عن وقوع عدد من الإصابات في صفوف المدنيين من العاملين والمسافرين، ونتج عنه كذلك أضرار مادية بسيطة، في محاولات عدائية ممنهجة ومتعمدة لاستهداف المدنيين والمنشآت والأعيان المدنية. وأشادت وزارة خارجية مملكة البحرين بجاهزية ويقظة وكفاءة قوات تحالف دعم الشرعية في اليمن، مؤكدة وقوف مملكة البحرين مع المملكة العربية السعودية ودعمها في كل ما تتخذه من إجراءات رادعة ضد من يحاول المساس بأمنها واستقرارها وسلامة أراضيها ومواطنيها والمقيمين فيها.

وفاة بني صدر أول رئيس للجمهورية الإسلامية الإيرانية

أ ف ب - طهران

توفي أبو الحسن بني صدر أول رئيس للجمهورية في إيران بعد انتصار الثورة الإسلامية، عن عمر يناهز ٨٨ عامًا في فرنسا حيث يقيم منذ عقود، وفق ما أفادت وكالة الأنباء الرسمية (إرنا) أمس. وقالت الوكالة: «إن بني صدر توفي السبت في مستشفى سالبتريير في باريس بعد معاناة طويلة مع المرض». انتخب بني صدر الذي كان يعد ضمن الحلقة القريبة من قائد الثورة الإسلامية الإمام روح الله الخميني، كأول رئيس للجمهورية الإسلامية في يناير ١٩٨٠، لكن تمت تنحيته من المنصب بعد نحو ١٧ شهرًا فقط، ولجأ إلى فرنسا منذ ذلك الحين. وكان بني صدر يخضع لعلاج دوري في أحد مستشفيات فرساي قرب باريس منذ مايو ١٩٨٤، بعدما أقام في مدينتي أوفير-سور-واز وكاشان القريبتين من العاصمة الفرنسية.

بلدية حلي بمحافظة القنفذة

تعلن عن رغبتها في طرح عدد من المواقع الاستثمارية كالتالي:

م	اسم المزايدة	مدة العقد	الموقع	قيمة الكراسة
١	انشاء وتشغيل صراف آلي سيارات بمساحة ٢م٥٠	١٠ سنوات	الطريق الدولي جدة جازان - كياد	٥٠٠ ريال
٢	انشاء وتشغيل مجمع تجاري بمساحة ٢م٦٢٢٣٣	٢٥ سنة	مخطط الخدمات المركزية	٢٠٠٠ ريال
٣	انشاء وتشغيل مجمع تجاري سكني ١ بمساحة ٢م٥٠٤	١٥ سنة	مخطط الشعب	٥٠٠ ريال
٤	انشاء وتشغيل مجمع تجاري سكني ٢ بمساحة ٢م٢٧٠	١٥ سنة	مخطط الشعب	٥٠٠ ريال
٥	انشاء وتشغيل مجمع تجاري سكني ٣ بمساحة ٢م٤٢٠	١٥ سنة	مخطط الشعب	٥٠٠ ريال
٦	انشاء وتشغيل مجمع تجاري سكني ٤ بمساحة ٢م٦١٩	١٥ سنة	مخطط الشعب	٥٠٠ ريال
٧	انشاء وتشغيل مجمع تجاري سكني ٥ بمساحة ٢م٧٠٠	١٥ سنة	مخطط الشعب	٥٠٠ ريال
٨	انشاء وتشغيل مجمع تجاري سكني ٦ بمساحة ٢م٨٤٠	١٥ سنة	مخطط الشعب	٥٠٠ ريال
٩	انشاء وتشغيل مجمع تجاري سكني ٧ بمساحة ٢م٣٦٠	١٥ سنة	مخطط الشعب	٥٠٠ ريال
١٠	انشاء وتشغيل مجمع تجاري سكني ٨ بمساحة ٢م٧٨٨	١٥ سنة	مخطط الشعب	٥٠٠ ريال
١١	انشاء وتشغيل مجمع تجاري سكني ٩ المساحة ٢م٤٥٥	١٥ سنة	مخطط الشعب	٥٠٠ ريال
١٢	انشاء وتشغيل مجمع تجاري سكني ١٠ بمساحة ٢م٣٢٥	١٥ سنة	مخطط الشعب	٥٠٠ ريال
١٣	انشاء وتشغيل مجمع تجاري سكني ١ بمساحة ٢م٤٥٠	١٥ سنة	مخطط البيضين	٥٠٠ ريال
١٤	انشاء وتشغيل مجمع تجاري سكني ٢ بمساحة ٢م٤٥٠	١٥ سنة	مخطط البيضين	٥٠٠ ريال
١٥	انشاء وتشغيل مجمع تجاري سكني ٣ بمساحة ٢م٥٠٠	١٥ سنة	مخطط البيضين	٥٠٠ ريال
١٦	انشاء وتشغيل مجمع تجاري سكني ١ بمساحة ٢م١٠١٤	١٥ سنة	مخطط الصفة	٥٠٠ ريال
١٧	انشاء وتشغيل مجمع تجاري سكني ٢ بمساحة ٢م١٣٤٨	١٥ سنة	مخطط الصفة	٥٠٠ ريال
١٨	انشاء وتشغيل مجمع تجاري سكني ١ بمساحة ٢م٢٩٥	١٥ سنة	مخطط الخبع	٥٠٠ ريال
١٩	انشاء وتشغيل مجمع تجاري سكني ٢ بمساحة ٢م٢٥٠	١٥ سنة	مخطط الخبع	٥٠٠ ريال
٢٠	انشاء تشغيل مجمع تجاري سكني ٣ بمساحة ٢م٣٩٤	١٥ سنة	مخطط الخبع	٥٠٠ ريال
٢١	انشاء وتشغيل مجمع تجاري سكني ٤ بمساحة ٢م٢٧٤	١٥ سنة	مخطط الخبع	٥٠٠ ريال
٢٢	انشاء وتشغيل مجمع تجاري سكني ٥ بمساحة ٢م٢٧٤	١٥ سنة	مخطط الخبع	٥٠٠ ريال
٢٣	انشاء وتشغيل مجمع تجاري سكني ٦ بمساحة ٢م٥٣٩٠	٢٥ سنة	المخطط الاستثماري جنوب مخطط الفريق	٥٠٠ ريال
٢٤	انشاء وتشغيل مجمع تجاري بمساحة ٢م٢٨١٣,٧٣	١٥ سنة	مخطط السبطة	٥٠٠ ريال
٢٥	انشاء وتشغيل تجاري سكني ١ بمساحة ٢م١٧٨٩٦,٧٦	٢٥ سنة	مخطط الكدوة	٥٠٠ ريال
٢٦	انشاء وتشغيل تجاري سكني ٢ بمساحة ٢م٥٠٧٠,٨٨	١٥ سنة	مخطط الكدوة	٥٠٠ ريال
٢٧	انشاء وتشغيل تجاري سكني ٣ بمساحة ٢م٨٣٦٣,٩٨	١٥ سنة	مخطط الكدوة	٥٠٠ ريال
٢٨	انشاء وتشغيل تجاري سكني ٤ بمساحة ٢م٨٣٦٣,٩٨	١٥ سنة	مخطط الكدوة	٥٠٠ ريال
٢٩	انشاء وتشغيل تجاري سكني ٥ بمساحة ٢م٤٤٤٣,٩٩	١٥ سنة	مخطط الكدوة	٥٠٠ ريال
٣٠	انشاء وتشغيل تجاري سكني ٦ بمساحة ٢م٣١٨٣,٤٦	١٥ سنة	مخطط الكدوة	٥٠٠ ريال
٣١	انشاء وتشغيل تجاري سكني ٧ بمساحة ٢م٣٠٠٣,٥٢	١٥ سنة	مخطط الكدوة	٥٠٠ ريال
٣٢	انشاء وتشغيل تجاري سكني ٨ بمساحة ٢م٥٥١٥,٧٧	١٥ سنة	مخطط الكدوة	٥٠٠ ريال
٣٣	انشاء وتشغيل محلات تجارية ١ بمساحة ٢م٣٠٠	١٥ سنة	مخطط العينة	٥٠٠ ريال
٣٤	انشاء وتشغيل محلات تجارية ٢ بمساحة ٢م٧٥٠	١٥ سنة	مخطط العينة	٥٠٠ ريال
٣٥	انشاء وتشغيل محلات تجارية ٣ المساحة ٢م٣٠٠	١٥ سنة	مخطط العينة	٥٠٠ ريال
٣٦	انشاء وتشغيل محلات تجارية ١ بمساحة ٢م٤٠٠	١٥ سنة	مخطط العصامي	٥٠٠ ريال
٣٧	انشاء وتشغيل محلات تجارية ٢ بمساحة ٢م٩٠٠	١٥ سنة	مخطط العصامي	٥٠٠ ريال
٣٨	انشاء وتشغيل محلات تجارية ٣ بمساحة ٢م٤٠٠	١٥ سنة	مخطط العصامي	٥٠٠ ريال
٣٩	انشاء وتشغيل محلات تجارية ٤ بمساحة ٢م٤٠٠	١٥ سنة	مخطط العصامي	٥٠٠ ريال
٤٠	انشاء وتشغيل محلات تجارية ٥ بمساحة ٢م٤٠٠	١٥ سنة	مخطط العصامي	٥٠٠ ريال
٤١	انشاء وتشغيل مجمع تجاري سكني بمساحة ٢م٣٤٢٩,٨٢	٢٥ سنة	كياد الطريق الدولي جدة جازان	١٠٠٠ ريال

آخر موعد لتسليم الكراسات يوم الأحد الموافق ١٤٤٣/٠٤/١٦هـ

موعد فتح المظاريف يوم الإثنين الموافق ١٤٤٣/٠٤/١٧هـ

يإمكان الراغبين الاطلاع وشراء كراسات الشروط والمواصفات الدخول على الموقع الالكتروني

https://furas.momra.gov.sa

أو من خلال تطبيق فرص

15 دارًا اعتذرت عن نشر كتابه «الملف الأفغاني»

تركي الفيصل: لدنيا شباب يعتقدون أن مهمتهم تغيير العالم

المدينة - الرياض

في أمسية حاشدة وضمن فعاليات معرض الرياض الدولي للكتاب ٢٠٢١ في واجهة الرياض، حاضر صاحب السمو الملكي تركي الفيصل رئيس مجلس إدارة مركز الملك فيصل للبحوث ولدراسات الإسلامية، عما تضمنه من شهادة متكاملة للفترة الزمنية الأكثر أهمية وحساسية في التاريخ الأفغاني الحديث، وعلاقة المملكة بالملف الأفغاني من واقع رحلة عمله التي تمتد لأكثر من ٢٠ عامًا في هذا الملف المثير للجدل.

حبيس الحاسوب

وعن تأليف الكتاب قال: بعد أن استأذنت من الملك عبدالله بن عبدالعزيز -رحمه الله- على تأليف الكتاب وافق، فقررت أن أكتبه باللغة الإنجليزية كي يكون الاطلاع عليه ضمن دائرة عالمية بشتى أصقاع العالم، واستعنت بالمؤرخ البريطاني مايكل فيل، وانتهينا من الكتاب عام ١٤٢٧هـ. وأضاف: «ظل الكتاب حبيسًا لحاسوبي حتى عام ١٤٤٠هـ، وعندما جاءت ذكرى الـ٤٠ عاماً على الغزو السوفييتي لأفغانستان، عدت للبحث عن السيد فيل وتواصلنا واستعدنا ما كتبناه وأضفنا إليه أحدث التطورات وانتهينا منه بحلول عام ١٤٤٢هـ. وكشف عن أنه تم التواصل مع ١٥ دارًا لطباعة الكتاب إلا أنها اعتذرت عن النشر إلا دار واحدة، وهي دار أربين أديشن، موضحًا أن تأخير الكتاب أضاف له أهمية أكبر.

مهمة تغيير العالم

وحول رأيه في مسألة انخراط بعض الشباب في مسار التطرف الفكري في ظل مستوى التعليم الأدنى، قال صاحب السمو الملكي تركي الفيصل رئيس مركز الملك فيصل للدراسات والبحوث: لقد برز لدنيا شباب يعتقدون أنه تقع عليهم مهمة تغيير العالم، بسبب تسمم الشباب بالأفكار العدمية، مشيرًا إلى أن كثير من الناس في العصر الحديث يتجاهلون أو يتناسون الشيطان الرجيم، إذ لا شك أن هناك عوامل تؤدي إلى اعتناق أولئك الشباب، أفكارًا مشحونة بالعدائية، والانحراف عن الأسس الإنسانية جمعاء بما في ذلك الأسس الإسلامية، حيث يعتقدون أنهم الأصلح والأفضل عن بقية البشر. أواخر العهد السوفيتي في أفغانستان

مستقبل طالبان

وردًا على سؤال المحاور الدكتور سعود كاتب، إن كان يمكن أن تتحول حركة طالبان إلى نظام سياسي دولي، وما التحديات التي تواجه الحركة في هذا الاتجاه، ردّ الأمير بتوجيه نفس السؤال له، مؤكدًا أنه ليس لديه معلومات أو علم بالقدرة بأن تتحول طالبان إلى دولة وحكومة تسع الجميع في أفغانستان، مشيرًا إلى أن طالبان في نسخته الأولى برهنوا عدم قدرتهم على ذلك، فشرعنوا استئصال فئات كثيرة من المجتمع الأفغاني، واستعدوا المجتمع من حولهم، وأكثر من ذلك فإن استضافتهم لأسامة بن لادن ليقوم بأعماله العدائية ضد المملكة التي قدمت لهم أكبر مساعدة ونقضها لما قطعته معهم من وعود سابقة وموقف الملا عمر من الحوار الذي حضره الشيخ عبدالله التركي أكبر دليل على ذلك، حيث تغير موقف الملا عمر بعد ذلك وبدء يذم المملكة بأنها تضطهد (المجاهد الكبير بن لادن)، وأنه يجب عليها أن تضع يدها في يده ضد الاستعمار وضد الظالمين، منوهًا إلى أن هذه المواقف تسببت في قطع العلاقات بين المملكة وأفغانستان، وحصل ما حصل وأدى ذلك إلى أحداث الحادي عشر من سبتمبر الشهيرة. لا يوجد ما خفيه بين السطور وفي رده على سؤال حول ماذا يخفي سمو الأمير بين السطور في كتابه عن الملف الأفغاني، قال الأمير تركي: لا يوجد بين السطور شيئا، مبينًا أن كل ما هو في جعبته حملته تلك السطور التي حواها كتابه، أما بالنسبة لما حصل من تحول في العالم وتأثيره على الوضع الأفغاني، يرى الأمير تركي، أن هناك تحدي جديد، بخلاف ما كان قائما في العهد السابق حيث الاتحاد السوفيتي، والولايات المتحدة الأمريكية، قبل أن يتداعى الاتحاد السوفيتي وذلك بين الصين الشيوعية والولايات المتحدة الأمريكية.

حرب باردة جديدة

ولفت الأمير تركي إلى أن أدوات التدمير أصبحت أكبر بكثير مما كانت عليه في ذلك الجيل، متمنيًا ألا تعمل هاتان الدولتان على الدخول في حرب باردة جديدة والابتعاد عن محاولة الاستعداء بين هاتين الدولتين لما لذلك من تأثير على العالم والمنطقة، متطلعًا إلى أن تثمر الخطوات التي اتخذتها كل من الدولتين إلى ما هو أفضل لتتجنب عمليات الاستقطاب في العالم، متمنيًا أن يتوج ذلك في لقاء بين الرئيسين الأمريكي والصيني.

انسحاب أمريكا من أفغانستان

وفي رده على سؤال حول المتغيرات التي جاءت بانسحاب أمريكا من أفغانستان وظهور أطماع دول وبروز توجهات روسية وصينية وأسترالية وأوروبية في ظل وضع جديد، وما تلا ذلك من أحداث وتأثير ذلك على التعاطي الايراني مع أحداث المنطقة، قال الأمير تركي: بالنسبة لمسألة الأطماع في أفغانستان، فعبر التاريخ كانت أفغانستان دائمة معرضة للتدخلات الأجنبية، بما في ذلك الأمريكية لأنها تاريخيًا كانت معنية بتوجه معين تجاه الآخر، وبالعودة للقرن التاسع عشر الميلادي، أثناء إنشاء الإمبراطورية البريطانية واحتلالها لدول في آسيا وشبه القارة الهندية في ظل طموحات روسيا الرومانية في ذلك الزمان في آسيا الوسطى، كانت أفغانستان هي محور الصراع، بين بريطانيا وبين روسيا في ذلك الحين

معرض الرياض الدولي للكتاب
Riyadh International Book Fair

تصوير :علي القرني

بعد مشاهدة العرض الأول لفيلم جيمس بوند « لا وقت للموت»

عملاء «استون مارتن» يستمتعون بمشاهدة الأداء الرائع لسيارة «استون مارتنDB5 جونيور»

بدعوة من شركة الحاج حسين علي رضا وشركاه المحدودة وكلاء سيارات أستون مارتن السعودية أطلّ العميل السري ٠٠٧ الممثل العالمي دانييال غريغ على شاشات السينما بالمملكة العربية السعودية، بعد أن غيّبه فيروس «كوفيد - ١٩»، وأخّر عرض آخر مغامراته. ويأمل الكثيرون أن يكون عرض فيلم «نو تايم تو داي»، وهو الأخير في السلسلة للممثل كريغ مع سلسلة افلام جيمس بوند العالمية مؤشراً على عودة الجمهور لقاعات السينما بالمملكة بعد فترات الإغلاق الطويلة.

وكانت شركة أستون مارتن للسيارات أعلنت سابقاً عن إطلاق إصدار "No Time To Die" الخاص من سيارة أستون مارتن DB٥ جونيور، المستوحى من فيلم جيمس بوند الخامس والعشرين بعنوان لا وقت للموت، الذي سيُعرض في دور السينما العالمية اعتباراً من ٣٠ سبتمبر، ويشهد عودة أستون مارتن DB٥ الشهيرة. الذي جاء نتيجة لتعاون فريد مع شركة ذا ليتل كار، لإنتاج طراز لا يفوت لعشاق جمع المقتنيات الفريدة، حيث تم تزويده بمجموعة كاملة من الأدوات والمعدات، إضافة إلى مجموعة نقل حركة كهربائية بالكامل.

وكانت أستون مارتن السعودية قد وجهت الدعوة لكبار عملائها ومحبي المغامرات لمشاهدة العرض الأول لهذا الفيلم تكريماً منها لعملائها للاستمتاع بفيلم الإثارة والحركة إضافةً إلى الاستمتاع بأداء السيارة خلال هذا الفيلم.

طالما تألقت سيارة DB٥ من أستون مارتن في أفلام جيمس بوند، كما حققت شهرةً واسعة بعد ظهورها الأخير في أحدث أفلام السلسلة، لذا تم طرح نموذج مصغر لها، تحت اسم DB٥ جونيور خاص لفيلم "لا وقت للموت"، يتكامل مع مجموعة واسعة من الأدوات والأجهزة، التي لطالما عرفها الجمهور من سلسلة أفلام العميل السري السابقة.

وتعليقاً على هذا الموضوع، قال علي حسين علي رضا العضو المنتدب لشركة الحاج حسين علي رضا وشركاه المحدودة بعد عرض الفيلم: "شعرت بالذهول عندما رأيت اداء سيارة DB٥ جونيور على الشاشة للمرة الأولى وكأننا نشاهدها على الطبيعة أمامنا بسبب دقة تصميمها ومدى تطابقها مع أداء وفخامة سيارات استون ذات الإرث التاريخي العظيم وأعتقد أنها تحفة هندسية بحق."

وختم كلامه قائلاً: "لطالما أذهلت سيارة دي بي ٥ المعززة بالأدوات عملاء العلامة وعشاق سلسلة الأفلام نظراً لكونها السيارة الأشهر في عالم السينما على مدى أكثر من ٥٠ عاماً. ونسعى اليوم لمواصلة هذا الإرث من خلال الشراكة الحصرية مع أستون مارتن، حيث نهدف لاغتنام هذه الفرصة وتوفير نموذج استثنائي وفريد لعملائنا بالمملكة العربية السعودية الذين استمتعوا بعرض الفيلم، ونتطلع لاستكشاف التجارب المميزة والمتنوعة التي ستتيحها هذه السيارات لمحبي المغامرات."

تم إصدار سيارة الفيلم "لا وقت للموت" الخاص احتفاءً بتاريخ غني من التعاون بين أبرز العلامات التجارية، حيث يتميز بطلاه سيلفر بيرش، وأدوات سميث، ولوحات الهيكل مرقمة بشكل فردي، وشعار أستون مارتن. ويعكس هذا الإصدار نمط حياة العميل السري الأشهر في العالم، جيمس بوند، إذ يتميز أداؤها بقوة وسرعة أعلى، ما يمنحها مستوى أداء جدير بأفلام السينما."

وقدم كريس كوربولد، مسؤول المؤثرات الخاصة الحائز على جائزة أوسكار والذي عمل في ١٥ فيلماً من السلسلة منذ عام ١٩٨٠، استشارته الخاصة لشركة استون مارتن لتصميم مجموعة الأدوات والأجهزة المخصصة والمتطورة لسيارة DB٥ جونيور.

صندوق التنمية العقارية
REAL ESTATE DEVELOPMENT FUND

إعلان عن منافسة عامة
يعلن صندوق التنمية العقارية
(لجنة الاشراف على مشروع الإسكان العاجل بجدة)
عن طرح المنافسة التالية

م	اسم المنافسة	اخر موعد لتقديم العطاء	موعد فتح المظاريف
1	مشروع اعمال التشغيل والصيانة والنظافة ميتاني مجمع الإسكان العاجل بجدة (حي الشرفية)	يوم الثلاثاء ١٤٤٣/٣/٢٠ الموافق ٢٠٢١/١٠/٢٦ الساعة الواحدة بعد الظهر	يوم الأربعاء ١٤٤٣/٣/٢١ الموافق ٢٠٢١/١٠/٢٧ الساعة الواحدة بعد الظهر
الشروط	* ان يكون لديه خبرة في الاعمال المراد تنفيذها. * تقديم الضمان البنكي (١%) من قيمة العطاء ساري المفعول لمدة لا تقل عن ٩٠ يوم من تاريخ فتح المظاريف.		
مكان بيع الكراسة	* يتم شراء كراسة الشروط والمواصفات للمنافسة من مقر مكتب لجنة الاشراف على الإسكان العاجل بجدة جوار البنك الأهلي السعودي/ المجموعة السادسة/عمائر الإسكان (حي الشرفية) .		
قيمة الكراسة	* قيمة كراسة الشروط والمواصفات (١٥٠٠ريال) فقط الف وخمسمائة ريال بشيك مصدق او على حساب اللجنة بالبنك الأهلي السعودي رقم: (١١٩٤٨٩٧٣٠٠٠١٠١)		

للاستفسار يمكنكم التواصل عن طريق البريد الإلكتروني lajnah.jed@gmail.com
او الهاتف (٠١٢٦٥٣٣٣٦١) تحويلة (١٢٤-١٢٨-١٣٠) جوال (٠٥٤٤٤٢٣٦٦٥)

الهَيْبَة
جبل
18 أكتوبر
الأحد - الخميس
mbc.net
mbc
#الهيبة
6PM
KSA

المدينة
أسسها عام ١٣٥٦ هـ
علي وعثمان حافظ
E-mail:reporters@al-madina.com
هاتف رقم : 2249444 /012

رئيس مجلس الإدارة
حيدر محمد بن لادن
ceo@al-madina.com

المدير العام
محمد علي ثفيد
gm@al-madina.com

رئيس التحرير
فهد حسن آل عقران
editorincheif@al-madina.com

نائبا رئيس التحرير
محمد حسني محجوب
mahgob@al-madina.com

محمد علي الزهراني
magz0020@gmail.com

الشعراء ومحيطهم الاجتماعي...!!

علي أبو القرون الزهراني
addiailij@hotmail.com

.. منذ العصر الجاهلي والشعر في حياة العرب له قيمته وللشاعر مكانته.

وكان عمر بن الخطاب يقول بحسب بعض الروايات «كان الشعر علم قوم لم يكن لهم علم أصح منه».

وكانت القبيلة اذا ما ظهر فيهم شاعر احتفوا به وأقاموا له الأفراح، وذلك لأهمية وجود الشاعر في القبيلة، فهو لسان حالها، وهو من يتحدث عنها في الحرب والسلم...!!

*****

.. وللشعراء منزلتهم ومكانتهم من الخلفاء والولاة والحكام يدنونهم في مجالسهم ويغدقون عليهم بالعطايا.

وعلى مر الحقب التاريخية ظل الشعر وظل الشعراء يحتفظون بمكانتهم وأهميتهم ليس عند الحكام فقط ولكن في الأوساط الاجتماعية عموماً...!!

*****

.. ووصلت أهمية الشعراء أنهم يسوقون بالشعر.

نذكر قصة ذلك التاجر العراقي الذي كان يتاجر «بالخُمر» في المدينة، وباع كل ألوان الخُمر إلا اللون الأسود، لم يشتره أحد، لأن نساء المدينة لا يلبسون الخُمر السوداء.

فاغتمّ التاجر لكساد بضاعته ومرَّ عليه (مسكين الدارمي) وكان شاعراً جزلاً محبوباً، فكتب له القصيدة المشهورة «قل للمليحة في الخمار الأسود... ماذا فعلت بناسك مُتعبد» وأمره أن يلقيها في السوق، فما بقيت فتاة ولا سَيدة إلا واشترت منه لتكون هي تلك المليحة...!!

*****

.. وكان الشعراء يرفعون أنساباً ويرخون أخرى.

ونذكر قصة قبيلة «أنف الناقة» التي كان أبناؤها يشعرون بالحرج والعار بين قبائل العرب بسبب تسميتهم، فطلبوا من الحطيئة أن يمدحهم فقال قصيدته:

« قوم هم الأنف والأذناب غيرهم... ومن يُسوِّي بأنف الناقة الذنبا»؟!.

وأصبح الاسم مفخرة لهم...!!

*****

.. واليوم مازال للشعراء مكانتهم، بل الملك فيصل رحمه الله كان شاعر محاورة.

وقرأت للأستاذ تركي الدخيل مقالاً أعتقد عنوانه «بين طرفة بن العبد والملك فيصل»، تحدث فيه عن الكثير من الجوانب الشعرية عند الملك فيصل يرحمه الله.

والملك فهد يرحمه الله كان شاعراً وهو صاحب قصيدة «حنا هل العوجاء».

وفينا أمراء كثر شعراء ووزراء، ولا تخلو المجالس والحفلات بمستوياتها من الشعر والشعراء...!!

*****

.. وبالتأكيد للشعراء مسؤولياتهم المجتمعية بل وحتى أدوارهم التنموية. وسأقف قليلاً عند شعراء العرضة الجنوبية.

هؤلاء لهم وهجهم بحكم الحفلات والمناسبات والعادات في ذلك. وقد وظّف بعضهم قصائده في حل الخلافات القبلية والمجتمعية.

فقصيدة من الشاعر بن ثامره رحمه الله حلَّتْ نزاعاً ما بين قبيلة وقبيلة..

ورأيت الشاعر عبدالله البيضاني يقوم بالإصلاح بين قبيلتين.

ولشعراء آخرين حضورهم في إصلاح ذات البين وعتق الرقاب.

وأجزم أن هذه في صلب مسؤولياتهم الاجتماعية بحكم قبولهم عند الناس. وهم أهل لذلك...!!

*****

.. ما بعد كورونا سنعود الى الحفلات، ولكني أتمنى تعزيز هذه الجوانب الاجتماعية فالمجتمع في حاجة اليها، وهم القادرون والمقدرون.

كما أتمنى أن تكون كورونا فرصة لتقييم مساراتنا الشعرية...!!

مجلس الشورى.. إنجاز ومسيرة

علي خضران القرني
Ali.kodran7007@gmail.com

واكب تأسيس مجلس الشورى.. تأسيس المملكة العربية السعودية على يد المغفور له بإذن الله، جلالة الملك عبدالعزيز -طيب الله ثراه-.

فقد افتتح جلالة الملك عبدالعزيز -طيب الله ثراه- مجلس الشورى وترأس الجلسة الأولى صباح يوم الأحد الموافق ١٧/ ١/ ١٣٤٦هـ ١٩٢٧م وقال «علينا اتباع ما جاء في كتاب الله وسنة رسول الله صلى الله عليه وسلم، تنفيذاً لأمره سبحانه وتعالى حيث قال (وشاورهم في الأمر)، ثم قال: «ولو لم يكن من مصالح الشورى إلا إقامة السنة وإزالة البدعة لكفت».

وظل اهتمام جلالته في دعم مجلس الشورى للرسالة التي يضطلع بها في مسار النهضة وتطوير البلاد دائباً وحثيثاً، وقد سار مسيرته واقتفى أثره أبناؤه الملوك البررة من بعده، فاهتموا هم أيضاً بتعزيز كيان هذا المجلس لتحقيق الرسالة السامية المنوطة به في خدمة الأمة والوطن (إنجازاً.. ونهضة).

ولعل من تابع ويتابع مسيرة مجلس الشورى منذ تأسيسه والإنجازات الباهرة التي حققها خلال الفترة الماضية حتى الآن يجد أنه قد قدم في مجال تخصصه جهوداً إذا ذكرت شكرت.

ومن الدلائل على ذلك التقرير الإخباري الذي بثته وكالة الأنباء السعودية قبل أيام وتناقلته الصحف المحلية ووسائل الإعلام المقروءة والمسموعة، بعنوان (الشورى يعيد تكوين لجانه وتسمية أعضائها ورؤسائها ونوابهم) حيث أعاد المجلس في جلسته العادية (٤٦) من أعمال السنة الأولى للدورة الثامنة التي عقدها افتراضياً برئاسة رئيس المجلس الشيخ الدكتور/ عبدالله بن محمد بن إبراهيم آل الشيخ تكوين لجانه المتخصصة ومسمياتها واختصاصاتها، وكذلك تسمية أعضائها ورؤسائها ونوابهم لأعمال السنة الشورية الثامنة من الدورة الثامنة).

وينبثق هذا الإجراء الموفق من المصلحة العامة التي يخطط لها المجلس وتتفق ونهضة البلاد من حيث التغيير والتجديد وفقاً لمقتضيات العصر ومتطلبات المرحلة (أداءً.. وإنجازاً).

إن مجلس الشورى يسهم إسهاماً فاعلاً في نهضة البلاد وتطويرها وتنميتها من حيث متابعة ودراسة الأنظمة واللوائح التي ترتكز عليها مسارات النهضة في شتى مجالات الحياة، وتقديم الدراسات والمشورات الفاعلة التي تبنى عليها أسس وخطط النهضة نحو اللحاق بركب الدول المتقدمة على كافة الأصعدة على أسس متينة ومرتكزات ثابتة هادفة الرؤى والمدلول، بدعم وتوجيه ورعاية خادم الحرمين الشريفين الملك سلمان بن عبدالعزيز وولي عهده الأمير محمد بن سلمان -يحفظهما الله-.

وحتى يطلع المواطن على ما يؤديه هذا المجلس من جهود وإنجازات وطنية أتمنى ومعي الكثيرون أن يصدر مجلس الشورى الموقر في نهاية كل عام (كتاباً) يحتوي على هذه الإنجازات يكون في متناول أيدي القراء والباحثين والدارسين على حد سواء يباع في المكتبات ووسائل الإعلام بأقيام مناسبة، ففي المجلس من الكفاءات من بوسعهم تولي وإصدار مثل هذا العمل بكل خبرة واحترافية، وسيعطي ذلك صورة ناصعة لإنجازات هذا الجهاز وما بذله وبذله من جهود دائبة وحثيثة سابقاً ولاحقاً في خدمة الأمة والوطن.

وبالله التوفيق.

(العُملة).. أمريكا الإعلام والإرهاب!!

دهليز

صالح عبدالله المسلم
salehAlmusallm@

من حسنات معرض الرياض للكتاب (العديدة والكثيرة) أنه أعاد لنا عُظماء الكتّاب والسياسيين، والمُثقفين، والشباب، والشابات العطاشى للكتاب والعلم والمعرفة.

ومن أفضل مراحله وأيامه، يوم أمس الأول حيث طرح الأمير تركي الفيصل كتابه (الملف الأفغاني) وهو الضليع بتلك المنطقة ورئيس الاستخبارات السعودية لأكثر من ٢٤ عاماً ومُمسك «الملف الأفغاني» من أطرافه الأولى حتى يومنا الحاضر ويعرف خبايا التفاصيل والنوايا الأمريكية والأسرار الطالبانية.

وجاء كتابه كأفضل مرجع لمن أراد التعمّق بالقضية الأفغانية ومعرفة أغوارها وتفاصيل الغزو السوفيتي لأفغانستان ووجود «أسامة بن لادن» هُناك وإنشاء القاعدة ومن خلفها ومن يدعمها، والأهم من ذلك وتلك.. كيف كانت مواقف المملكة العربية السعودية ودعمها للأفغان وقضيتهم منذ الغزو السوفيتي لها وخوف جارتها باكستان الحليف والصديق والدولة الإسلامية التي تجمعنا بها علاقات وطيدة والهاجس المترابط بيننا وبين الدول الغربية وباكستان من الأطماع السوفيتية في التمدد في المحيط الهادي ومنافذ بحرية على بحر العرب وأطماعها في ثروات المنطقة في الشرق الأقصى.

كل هذه المُعطيات جعلت من مواقف المملكة مواقف حذرة وصارمة وداعمة كما وضّحها الخبير المحنك تركي الفيصل في كتابه (الملف الأفغاني)، والذي صدر باللغة الإنجليزية في بداية الأمر ثم تمت ترجمته الى اللغة العربية، وهو ما دشنه المؤلف (الأمير تركي الفيصل آل سعود) يوم أمس الأول في معرض الكتاب الدولي في الرياض.

● هُناك (مُصطلح) سأتبناه بنفسي.. ألا وهو مُصطلح (العُملة)، وكما نعلم أن (العُملة) لها وجهان.. ومن يتحكم بالعُملة والدولار والاقتصاد العالمي هي أمريكا وأقصد بوجهي العملة (الإرهاب والإعلام) وأمريكا تتحكم بهذه العملة ووجهيها وهي من تصنع الإرهاب وتتحكم بالإعلام.. وتدعم الميليشيات في كافة أنحاء العالم وهي من غزا العراق بحجة امتلاكه للسلاح النووي وأصبحت مع مرور الوقت كذبة، وهي من مولت الحروب في سوريا واليمن وليبيا وأحدثت ثورات عربية وأقلقتْ الشارع الليبي، وما أحداث ١١سبتمبر إلا كذبة أخرى من قبلها واستخباراتها، والعالم يكتشف اليوم وبالأمس الأعيب «الاعلام الأمريكي» والمخططات الأمريكية، وهُناك من طالب بمحاكمة (بوش) كونه إرهابياً تسبب في مقتل الملايين من البشر على سطح الأرض ويكفي أنه متهم بقتل أكثر من مليون في العراق وحدها..!

● متى يفيق العالم العربي والإسلامي من غفوته ومتى يكون لدينا إعلام واع ومحترف للتصدي للهجمات الأمريكية الغربية المزعومة ويدحر كل المُخططات الهادفة لزعزعة المنطقة والاستيلاء على ثرواتها..؟.

مكانة الكتاب المطبوع محفوظة

إبراهيم محمد باداود
Ibrahim.badawood@gmail.com

بالرغم من الثورة التقنية التي تجتاح العالم وما صحبها من ظهور للكتب الإلكترونية والمسموعة وانتشارها في بعض مواقع شبكة الإنترنت، إلا أن البعض لا يزال متمسكاً بقراءة الكتاب المطبوع والذي لا يزال يجد فيه متعة القراءة من خلال ملمس الورق وقراءة العين للأحرف المطبوعة ورائحة التجليد والطباعة، فالبعض يجد في الكتاب المطبوع مذاقاً خاصاً وطعماً فريداً مما جعله متمسكاً بمكانته في الحياة الثقافية.

في استطلاع جديد أجراه المركز الوطني لاستطلاعات الرأي العام التابع لمركز الملك عبدالعزيز للحوار الوطني حول سلوكيات القراءة لدى السعوديين، ذهب ٤٢٪ من نسبة من شاركوا في ذلك الاستطلاع إلى تفضيل الكتاب المطبوع أو الورقي كوسيلة للقراءة في حين ذهب ٢٨٪ إلى اعتبار الكتاب الإلكتروني هو الوسيلة الأنسب بالنسبة لهم، أما عن أكثر وسائل القراءة المشاعة فيعتقد ٥٥٪ أن القراءة من الجوال هي الأكثر استخداماً بينما أكد ٣٠٪ أن القراءة الورقية أكثر وسيلة مستخدمة لهذا الغرض.

بالرغم من تأثير الكتاب الإلكتروني على البصر إلا أن فيه وفي الكتاب المسموع بعض المميزات الأخرى مثل سهولة نقله وتحميله على أجهزة متنوعة والوصول إلى أي معلومة فيه دون الحاجة لقراءته بالكامل وسهولة تخزينه وحفظه وترجمته لعدة لغات وتصغير وتكبير الخط فيه ووضع العلامات المختلفة إضافة إلى عدم خضوع بعض الكتب الإلكترونية إلى قوانين دُور النشر ونسخه آلاف المرات بسهولة واعتباره صديقاً للبيئة.

لم يختف الكتاب المطبوع كما راهن البعض قبل عدة سنوات بل لا يزال محافظاً على مكانته كمرجع موثوق منه على خلاف الكتاب الإلكتروني والذي قد يتعرض للعبث بمحتوياته ونصوصه وما فيه من بيانات، ولا تزال المعارض الدولية تقام له في كافة أنحاء العالم سنوياً، وبغض النظر عن بقاء الكتاب سواء مطبوعاً أو إلكترونياً فالمهم أن يستمر وجود الكتاب في مجتمعنا ليبقى تأثيره ومكانته بين الأجيال.

عبدالرحمن عربي المغربي
maghrabiaa@ngha.med.sa

الجمعية السعودية لمرض الزهايمر والرسالة الحضارية

من الجمعيات التي تستحق الإشادة في المملكة الجمعية السعودية الخيرية لمرض الزهايمر، بكل وضوح نقلت مضمون العمل الخيري إلى آفاق بعيدة ومختلفة فهي أدركت كيفية تجاوز العقبات والمراقبة الدائمة والدقيقة لما تقوم به وبهذا كانت الجمعية تسير تحت معايير وضوابط وقاعدتها أساسها محبة الخير وانطلق هذا الجهاز نحو إستراتيجية أولها خدماتها للكل وهذا قمة العطاء والثاني قناعات الذين يعملون بهذه الجمعية بأن لكل منا رسالة حضارية لا بد أن نؤديها بكل أمانة، وبهذه القناعات وقفت الجمعية السعودية الخيرية لمرض الزهايمر على أرض صلبة وبثقة كبيرة ولها أهداف تسير على تنفيذها بكل شفافية ووضوح، ومنها التوعية لأن الجمعية أدركت بأن التوعية خط الدفاع الأول وتحقق الفائدة إذا تم التخطيط لها بطريقة مقننة وهذا مافعلته الجمعية، ولها حملاتها التوعوية كل عام تحت الشهر العالمي للزهايمر وتبذل فيه كل الجهود من قبلهم لإيصال الرسالة لمساندة المرضى.

ومن أهم أهدافها رفع مستوى الوعي العام بمرض الزهايمر، وتحسين المستوى الصحي والمعيشي، وتقديم الدعم والمشورة لعائلات المصابين، وهذا الهدف أعطى برنامج التوعية أهمية كبيرة، إضافة إلى تفعيل الشراكات الإستراتيجية بين الجهات الخيرية، والعمل على تشجيع الأبحاث والدراسات المتعلقة بمرض الزهايمر، والتعاون مع الباحثين في كل مايتعلق بالناحية النفسية والاجتماعية وغيرها. وهناك محور هام وهدف رئيسي اهتمت بكل تفاصيله الجمعية وهو التعاون مع الجمعيات الإقليمية والدولية المختصة بمرض الزهايمر من أجل تطوير الخدمات المقدمة من قبل الجمعية للمرضى. شكراً من الأعماق لكل من يعمل بهذه الجمعية، ونقف تقديراً لكل الخدمات التي تقدم.

رسالة

هذا الحبيب صلى الله عليه وسلم عندما خاطب بني قومه في عام الفتح: ماذا تظنون أني فاعل بكم؟، فأتاه جوابهم: أخ كريم وابن أخ كريم، فكان الصفح المنبعث من النفس التي رباها مولاها وملأها حباً وزكاها أصلاً وفطرة فنظر إلى وجوههم في المكان الذي أحب والأرض التي عشق بين الحجون إلى الصفا، فهتف في أسماعهم: (اذهبوا فأنتم الطلقاء)، عليك صلى الله وملائكته الكرام، يامن أنقذ الله بهديك النفوس من غيها وضلالها، فلتمتلئ النفوس بإذن بارئها حباً وتسامحاً ولتلتق النفوس على صفاء تغذيه رشفات من ماء الطهر والقداسة من بئر زمزم.

همزة وصل

إبراهيم علي نسيب
h_wssl@hotmail.com
@ibrahim_naseeb

وجع الفقد..!

ليس هناك أصعب و(لا) أمر على الأبناء من موت الآباء والأمهات، والحقيقة أنني أقف كثيراً عند بعض الكلمات وبعض الذين يكتبون حزنهم في جمل قصيرة يعلقونها على مُعرّفاتهم وأحزن جداً حين أرى بنتاً أو ابناً يبكون فقد والدهم أو أمهم في كلمات معجونة بالحزن والوجع، ومن جرّب الفقد وعاشه يعيشه مع كل الذين يبكون ويتألمون لفقد غالٍ والموت حقيقة كما هي الحياة و(لا) أصعب من تعب الآباء والأمهات الذين ينسون أنفسهم وحياتهم ويهبونها لأبنائهم وبناتهم، والأبوة عذاب وسهر وعقل (لا) ينام إلا قليلاً والسبب في ذلك هو أن الأب يحمل على عاتقه مسئوليات الحياة ويمضي وفي يده آماله وأيامه وأحلامه التي يتمناها لأبنائه وبناته وتشاركه التعب أم عظيمة تضحي بحياتها كلها من أجل أبنائها وبناتها.

يا قارئي العزيز وقارئتي الثمينة كونوا كلكم مع آبائكم وأمهاتكم وشاركوهم الحياة واجلسوا معهم وتحدثوا إليهم عن كل شيء وامنحوا أنفسكم فرصة للبقاء معهم أكثر حتى (لا) يأتي يوم وتبكون فراقهم وتتمنون أنهم أحياء كي تمنحوهم كل شيء و(لا) تستطيعون لأنهم ماتوا وغابوا تحت الثّرى، وهذه حقيقة يعرفها كل الذين قدر الله عليهم بالفقد الأليم ولأن الحياة ليست كما يعتقد البعض في زمننا هذا يوم للأب ويوم للأم بل هي كل الأيام للأمهات وكل الحياة للآباء، رحم الله كل الذين ماتوا وبارك الله في الأحياء وعافاهم.

(خاتمة الهمزة)... كثيرون هم الذين يتحدثون عن البر والإحسان، وقليلون جداً هم الذين يتعاطونه والفرق شاسع بين أن تكون باراً وبين أن تكون عاقاً ومزعجاً ومؤذياً.. قال تعالى: «وبراً بوالدتي ولم يجعلني جباراً شقياً»..

وهي خاتمتي ودمتم.

شرح للاعبين نقاط القوة والضعف في «التنين»

رينارد يعتمد قائمة اليابان لمواجهة الصين

عبدالرحمن الحربي - جدة

كشفت معلومات «المدينة» أن مدرب المنتخب الوطني الأول لكرة القدم إيرفي رينارد سيعتمد نفس القائمة الأساسية التي شاركت في اللقاء الماضي، للزج بهم في مواجهة بعد الغد أمام الصين على ملعب مدينة الملك عبدالله الرياضية بجدة، ضمن الجولة الرابعة من المجموعة الثانية من التصفيات الآسيوية المؤهلة لنهائيات كأس العالم.

وكان منتخبنا قد أجرى مرانًا تكتيكيًا أمس، عمد من خلاله رينارد لوضع خططه الفنية التي سينتهجها في اللقاء، بعد دراسته للمنتخب الصيني في آخر مواجهاته التي خاضها أمام فيتنام وكسبها ٣-٢.

وطبق رينارد خلال المران أسلوب الضغط على المنافس في وسط ملعبه، وتفعيل الطرفين لاستغلال المساحات، بالإضافة إلى الاستحواذ على الكرة وتدويرها لإيجاد ثغرات في دفاعات المنتخب المقابل.

وكان المدرب قد اجتمع مع اللاعبين وشرح لهم نقاط القوة والضعف في المنتخب الصيني وأبرز مفاتيح لعبه، وأوعز للاعبيه بضرورة نسيان الفوز على اليابان والتركيز على مواجهة التنين الهامة.

المنتخب الأولمبي أمام العراق في نصف نهائي غرب آسيا

عبدالرحمن الحربي - جدة

يخوض المنتخب الوطني الأولمبي عند الساعة الثامنة من مساء اليوم مباراة هامة، عندما يلاقي نظيره العراقي في نصف نهائي كأس غرب آسيا على ملعب الأمير محمد بن فهد بالدمام، تأهل منتخبنا لدور الأربعة بعد تصدره للمجموعة الثالثة التي تضم ٣ منتخبات.. بالعلامة الكاملة، حيث تغلب على سوريا ٢-٠، وعلى البحرين ٣-٠، وهو المنتخب الوحيد الذي لم يستقبل أي هدف، كما أنه يعتبر واحد من ٣ منتخبات سجلوا أكبر عدد من الأهداف «٥».

ويضم منتخبنا عددًا من الأسماء المميزة، مثل نواف بوشل، مهند الشنقيطي، تركي العمار، عبدالله رديف، محمد مران وعبدالله الحمدان، تحت قيادة المدرب الوطني سعد الشهري. في المقابل، تأهل العراق لهذا الدور بعد تصدره المجموعة الثانية التي تضم ٤ منتخبات.. برصيد ٧ نقاط بفوزه على فلسطين ١-٠ وعلى الإمارات ٢-٠ وتعادله أمام لبنان ٢-٢، وسجل ٥ أهداف وعليه هدفين، وفي المباراة الأخرى يلتقي منتخبا الأردن وسوريا عند الساعة ٥:٤٥ مساءً على ملعب مدينة الأمير سعود بن جلوي الرياضية بالخبر.

الفيحاء يختبر بدلاء العميد لمواجهة ضمك

عبدالرحمن الحربي - جدة

يلتقي الفريق الأول لكرة القدم بنادي الاتحاد، نظيره الفيحاء في مباراة ودية تقام مساء اليوم على ملعب الأمير فيصل بن فهد بمقر نادي الاتحاد، ضمن تحضيرات الفريقين خلال فترة توقف المنافسات المحلية.

ويسعى مدرب العميد كوزمين كونترا للاستفادة من هذه المواجهة في زيادة الانسجام بين اللاعبين بعد الإجازة التي منحها لهم، بجانب اختبار اللاعبين البدلاء وتهيئتهم للمشاركة في المباريات القادمة، وفي مقدمتهم المحترف الفرنسي يوسف نياكاتي وهو ما يجعل الاتحاد يلعب برأس حربة صريح وعودة رومارينهو لمركز ٩٫٥ وهو مكانه الأساسي، وستكون المواجهة بروفة لتجهيز خط الدفاع للمباريات الرسمية، حيث سيشهد هذا الخط تغييرًا كبيرًا في لقاء اليوم، نظرًا لتواجد الظهيرين الأيمن سعود عبدالحميد، والأيسر مهند الشنقيطي مع المنتخبين الأول والأولمبي، بجانب انضمام النجم المصري أحمد حجازي لمنتخب بلاده، كما يغيب ثلاثي الوسط عبدالإله المالكي، عبدالرحمن العبود وفهد المولد لمشاركتهم مع المنتخب الوطني، علمًا بأن الثنائي حمدان الشمراني وسعود سيغيبان عن المواجهة القادمة أمام ضمك لتراكم البطاقات الصفراء.

بدء العد التنازلي لانطلاق رالي «داكار السعودية»

عبدالرحمن الحربي - جدة

بدأ العد التنازلي لانطلاق النسخة الثالثة من رالي داكار السعودية ٢٠٢٢، أكبر التحديات في عالم رياضة السيارات والرالي الأعرق، حيث تجري الاستعدادات على قدم وساق لانطلاق النسخة ٤٤ من رالي داكار الدولي بعد أقل من ٣ أشهر والذي تستضيفه المملكة للمرة الثالثة على التوالي خلال الفترة من ٢ وحتى ١٤ يناير ٢٠٢٢.

وبهذه المناسبة، أكد صاحب السمو الملكي الأمير خالد بن سلطان العبدالله الفيصل، رئيس الاتحاد السعودي للسيارات والدراجات النارية، تواصل كافة الاستعدادات لضمان تكامل التحضيرات والالتزام بالبرنامج التنظيمي المعتمد، لدعم الخطط الموضوعة لتقديم نسخة نموذجية من كافة الجوانب بما يواكب مكانة المملكة المرموقة عالمياً ومسيرتها الريادية، وكتابة قصة نجاح سعودية جديدة، وذلك تجسيداً لرؤية مولاي، خادم الحرمين الشريفين، الملك سلمان بن عبدالعزيز آل سعود، حفظه الله، وترجمة الدعم غير المحدود من سيدي صاحب السمو الملكي ولي العهد، الأمير محمد بن سلمان، وثقة صاحب السمو الملكي الأمير عبدالعزيز بن تركي الفيصل، وزير الرياضة، وبما يتماشى مع مستهدفات رؤية المملكة ٢٠٣٠، مشيراً سموه لأهمية مواصلة العمل التنظيمي للمراحل المتبقية بوتيرة عالية وعطاءات كبيرة من أجل الوصول لانطلاقة البداية بصورة مميزة ومبهرة.

وقال سموه: «شهدت الفترة الماضية استعدادات مكثفة لضمان استمرار وتيرة الأعمال التحضيرية بأعلى المستويات من أجل تخطي التكامل التنظيمي لمرحلة الإبهار والتميز كما تعودنا في الفعاليات الكبرى التي تستضيفها المملكة، ونتطلع لجعل الحدث استثنائياً بما يواكب تاريخ الرالي العريق، والنجاح الذي سجلته المملكة في نسختيه السابقتين، والبناء على هذه المكتسبات لنؤكد للعالم مرة جديدة الحضارة والجمال التي تتميز بهما المملكة، فيما تتجه أنظار الملايين نحو المملكة مع انطلاق الرالي بعد أقل من ٣ أشهر من الآن».

وتبرز النسخة ٤٤ من الرالي بمسار جديد كلياً يتخلله العديد المناطق التي تضم مختلف أنواع التضاريس، حيث سيخوض المتنافسون تحديات جديدة بعد إجراء العديد من التغييرات الجذرية على المسار، والتي من شأنها رفع مستوى التشويق والإثارة وإضافة تحديات غامضة أمام السائقين القادمين إلى المملكة في أواخر ديسمبر وأوائل يناير، حيث سينطلقون من منطقة حائل، متجهين إلى العاصمة السعودية الرياض للاستمتاع بيوم واحد للراحة، قبل مواصلة تحديهم لتضاريس المملكة وكثبانها الرملية المليئة بالخبايا ليحطّوا رحالهم في عروس البحر الأحمر، مدينة جدة إيذاناً بنهاية الرالي، وذلك مروراً بأروع المناظر الطبيعية الخلابة والمناطق الأثرية في المملكة.

أهم مباريات اليوم

10 أكتوبر

بطولة غرب آسيا «تحت 23 سنة» نصف النهائي

8:00 م	السعودية × العراق
5:45 م	الأردن × سوريا

دوري الأمم الأوروبية

4:00 م	إيطاليا × بلجيكا ،المركز الثالث،
9:45 م	إسبانيا × فرنسا النهائي

تصفيات أمريكا الجنوبية المؤهلة للمونديال

1:00 م	بوليفيا × بيرو
1:30 م	فنزويلا × الإكوادور
2:00 م	كولومبيا × البرازيل
2:30 م	الأرجنتين × أوروغواي

جميع المباريات بتوقيت المملكة

خبرة فرنسا تصطدم بشباب إسبانيا في نهائي دوري الأمم

أ ف ب - ميلانو

ستكون المباراة النهائية لدوري الأمم الأوروبية اليوم الأحد على ملعب سان سيرو في مدينة ميلانو الايطالية، مواجهة مثيرة بين شباب إسبانيا وخبرة لاعبي فرنسا بطلة العالم قبل ٣ سنوات. وشق المنتخبان طريقهما الى المباراة النهائية بعد تقديمها عرضين رائعين، حيث نجح «لا روخا» في تخطي نظيره الإيطالي بطل أوروبا في يوليو الماضي، بنتيجة ٢-١، وأوقف سلسلة من ٣٧ مباراة لم يخسر فيها الأخير على مدى أكثر من ٣ سنوات. اما فرنسا، فقلبت الطاولة على بلجيكا بعد تخلفها بهدفين نظيفين في نهاية الشوط الأول إلى فوز مثير ٣-٢ عندما سجل لها لاعبها تيو فرنانديز هدفًا في الرمق الاخير. واللقاء هو الاول بين المنتخبين في بطولة كبرى منذ ان تغلبت اسبانيا على فرنسا ٢-صفر في ربع نهائي كأس أوروبا ٢٠١٢ بثنائية للاعب وسطها تشابي الونسو، وذلك في طريقها للتتويج باللقب القاري على حساب ايطاليا برباعية نظيفة. ويعتمد لويس اتريكه مدرب إسبانيا على مجموعة شابة فرضت نفسها في الاونة الاخيرة لا سيما في كأس اوروبا الماضية ببلوغها الدور نصف النهائي قبل ان تخسر بركلات الترجيح امام ايطاليا، وابرز عناصرها لاعب وسط برشلونة بدري (١٨ عاما)، وزميله في الفريق الكاتالوني غافي الذي شارك ضد ايطاليا في نصف نهائي دوري الامم وبات اصغر لاعب في تاريخ المنتخب الاسباني يفعل ذلك محطما رقما قياسيا عمره ٨٥ عاما، كما يتألق في صفوف اسبانيا فيران توريس (٢١ عاما) مهاجم مانشستر سيتي الانجليزي وصاحب الثنائية في مرمى ايطاليا. وحطم غافي (١٧ عاما و٦٠ يوما) رقم أنخل ثوبيتا ريدوندو الذي حمل قميص المنتخب الاسباني للمرة الأولى في سن ١٧ عاما و٢٨٤ يوما في مباراة دولية ودية ضد تشيكوسلوفاكيا (١-صفر) عام ١٩٣٦. لكن اسبانيا تملك بعض لاعبي الخبرة ايضا من خلال لاعب وسط برشلونة سيرجيو بوسكيتس والمدافع سيسار اسبيليكويتا. يذكر ان المنتخب الاسباني يخوض غمار هذه البطولة في غياب عدة لاعبين أساسيين أبرزهم الفارو موراتا وتياغو الكانتارا وانسو فاتي العائد بعد اصابة ابعدته شهورا عدة عن الملاعب. أما منتخب فرنسا فيتسلح بالخبرة الكبيرة في صفوفه والتي تتجلى في مختلف صفوفه بدءًا من حارس المرمى هوغو لوريس قائد منتخب بلاده الفائز بكأس العالم، و مدافع مانشستر يونايتد الجديد رافائيل فاران، وزميله في الشياطين الحمر لاعب الوسط بول بوغبا بالاضافة الى الثلاثي الهجومي المرعب المؤلف من كريم بنزيمة وانطوان غرزمان وكيليان مبابي.

ترغب
الشؤون الصحية بمنطقة جازان
في طرح المناقصات التالية :

وزارة الصحة
Ministry of Health

م	اسم المناقصة	رقمها	قيمة الكراسة
١	تأجير موقع كوبي شوب مستشفى الملك فهد - مديرية الشؤون الصحية بجازان	٧٣٢٢٤٣٠٥	٢٣٠٠
٢	استثمار موقع بوفية بمستشفى أحد المسارحة العام	٧٣١٩٤٣٠٦	١١٥٠
٣	استثمار موقع كوبي شوب بمستشفى أحد المسارحة العام	٧٣٢٢٤٣٠٧	١١٥٠
٤	تأجير موقع عدد ٢ صراف الي بمستشفى الملك فهد	٧٣٢٢٤٣٠٨	١١٥٠
٥	تأجير موقع نادي صحي بمستشفى الملك فهد	٧٣٠٨٤٣٠٩	٢٣٠٠
٦	استثمار موقع بيع عصائر بمستشفى الملك فهد	٧٣١٦٤٣١٠	١١٥٠
٧	استثمار موقع محل ورود بمستشفى الملك فهد	٧٣١٤٤٣١١	١١٥٠
٨	تأجير مواقع مكائن البيع الذاتي عدد ٤٢ ماكينة تأجير موقع كوبي شوب مستشفى الدرب العام	٧٣٢٤٤٣١٢	١١٥٠
٩	تأجير موقع كوبي شوب مستشفى الدرب العام	٧٣٢٢٤٣١٣	١١٥٠
١٠	تأجير موقع ميني مستشفى الدرب العام	٧٣١٦٤٣١٤	١١٥٠

آخر موعد تقديم العروض: ١٤٤٣/٠٣/٢٧هـ
موعد فتح المظاريف: ١٤٤٣/٠٣/٢٨هـ

مكان بيع الوثائق : المديرية العامة للشؤون الصحية بمنطقة جازان - إدارة الموارد الذاتية
للاستفسار إيميل :
selfs-jazan@moh.gov.sa

ميسي:
حصولي على جائزة الكرة الذهبية مستبعد

المدينة - الوكالات

استبعد الأرجنتيني ليونيل ميسي نجم باريس سان جيرمان، احتمالية فوزه بجائزة الكرة الذهبية مجددًا هذا العام، وفي أول مقابلة كبيرة يجريها منذ انضمامه لباريس سان جيرمان، قال ميسي في تصريحاته لمجلة «فرانس فوتبول» التي تمنح جائزة الكرة الذهبية: «من السهل التعامل مع لاعب مثل (مبابي) كما أنه يتحدث الإسبانية بطلاقة، لذا تحدثنا كثيرًا خارج الملعب». وأضاف: «لقد وصلت للفريق منذ فترة قصيرة، ومن السابق لأوانه استخلاص استنتاجات، لكنني واثق من أن الأمور ستسير على ما يرام». وكشف ميسي أنه لم يقدم نصائح لمبابي عندما كان قريبًا من الانتقال لريال مدريد في الصيف، وقال: «كنت قد وصلت لتوي ولم أكن أعرفه بالقدر الكافي لأقدم له النصائح، كنت أنتظر مثل الجميع معرفة ماذا سيحدث، لقد بقي وهذا يسعدني كثيرا». وبسؤاله عن الفرق بين الثلاثي الهجومي الذي شكله مع

إعـــلان

تعلن الدائرة السابعة في محكمة الأحوال الشخصية بتبوك بأنه تقدم إليها المتهي فاطمة محمد مفيصب العطوي بشأن رغبة الورثة في بيع الأرض السكنية رقم ١٢٢ من المخطط ٥٥٨ / ٣٨ /ت الواقع في حي الشفا بمدينة تبوك بموجب الصك الصادر برقم ٧٥٠١١٦٠٠٢٢٥٦ في ١٤٤٣/٠١/١٤هـ المملوكة لمورثهم وقد قرر قسم الخبراء بالمحكمة بيعها بالثمن الذي يحقق المصلحة والغبطة للقاصر بمبلغ قدره بمبلغ وقدره ٤٥٠٠٠٠ ريال اربعمائة وخمسون الف ريال فعلى كل من له الرغبة بالمزايدة والرغبة في الشراء مراجعة الدائرة السابعة بمحكمة الأحوال الشخصية بتبوك خلال شهر من تاريخه ١٤٤٣/٢/٢٩هـ

إعـــلان

تعلن دائرة الأحوال الشخصية الخامسة بمحكمة الأحوال الشخصية بتبوك بأنه تقدم إليها المتهي وكالة/ فهد عبيد الله عوده العطوي بشأن رغبة الورثة في بيع الأرض السكنية رقم ١٢٢ من المخطط رقم٥٥٨/ ٣٨ /ت الواقعة في حي الشفا بمدينة تبوك المملوكة لمورثهم بالصك الصادر من كتابة العدل الأولى بتبوك برقم ٧٥٠١١٦٠٠٢٢٥٦ وتاريخ ١٤٤٣/٠١/١٤هـ فعلى كل من له الرغبة بشرائها بهذه القيمة مراجعة دائرة الأحوال الشخصية الخامسة بمحكمة الأحوال الشخصية بتبوك خلال شهر من تاريخه ١٤٤٣/٢/٢٨هـ.

رقم المزايدة: (٤٢/٤٤٦٦٦)
اسم العملية : بيع رجيع رأثاث وأجهزة متنوعة

بجامعة الملك عبدالعزيز

عن طريق المزاد العلني (تحت الميكرفون) ، وذلك يوم الاثنين ١٤٤٣/٠٢/٢٦هـ الموافق ٢٠٢١/١١/٠١ م في تمام الساعة التاسعة صباحا بموقع مستودعات الجامعة - فعلى من يرغب في المشاركة في هذا المزاد الحضور إلى الموقع في الموعد المحدد ، وعلى من ترسو عليه المزايدة تقديم ضمان بواقع (٢٥) من قيمة المزايدة تدفع نقدا مع تسديد كامل مبلغ المزايدة بشيك مصرفي مصدق باسم جامعة الملك عبدالعزيز فاذا تأخر عن السداد جاز للجنة البيع الغاء الترسية علية ومصادرة التأمين ويلتزم المشتري بنقل جميع ما اشتراه من مواد خلال موعد لا يتجاوز (١٥) خمسة عشر يوما من تاريخ البيع ، وفي حال تأخره عن ذلك فان الجامعة لا تتحمل ما يحدث لما تم بيعه من فقدان أو تلف بعد إنتهاء المهلة المحددة لنقلها.

تخضع هذه المزايدة لنظام المنافسات والمشتريات الحكومية
ولمزيد من المعلومات يمكن التنسيق مع أمين المستودع العام على الأرقام التالية (٦٩٥٩٠٩٠، ٦٩٥٥٨٧٧)

محاكم التنفيذ

إبلاغ بأمر تنفيذ

الجهة	محكمة التنفيذ بمكة المكرمة
دائرة التنفيذ	دائرة التنفيذ الرابعة حقوق
رقم القرار القضائي	72600005
التاريخ	01 / 02 / 1443
اسم المنفذ ضده	رضوى الزهراء قصي
رقم الهوية	2235903834

تعلن الدائرة عن صدور القرار الموضحة بيانته، وتتعهد بتبليغ المنفذ ضده بهري الاعلان للايلاغ وفي حال عدم التنفيذ خلال خمسة أيام من تاريخ نشره فسيتم اتخاذ الإجراءات النظامية التي نص عليها نظام التنفيذ.

إبلاغ بأمر تنفيذ

الجهة	محكمة التنفيذ بالمدينة المنورة
دائرة التنفيذ	دائرة التنفيذ الثانية
رقم القرار القضائي	75487005
التاريخ	02 / 02 / 1443
اسم المنفذ ضده	حمد اسماعيل محمد زين
رقم الهوية	2087674004

تعلن الدائرة عن صدور القرار الموضحة بيانته، وتتعهد بتبليغ المنفذ ضده بهري الاعلان للايلاغ وفي حال عدم التنفيذ خلال خمسة أيام من تاريخ نشره فسيتم اتخاذ الإجراءات النظامية التي نص عليها نظام التنفيذ.

إبلاغ بأمر تنفيذ

الجهة	محكمة التنفيذ بمكة المكرمة
دائرة التنفيذ	دائرة التنفيذ الخامسة
رقم القرار القضائي	78212003
التاريخ	05 / 02 / 1443
اسم المنفذ ضده	مؤسسة مكة الجوهرة للطباعة والاعلان
رقم الهوية	7000632062

تعلن الدائرة عن صدور القرار الموضحة بيانته، وتتعهد بتبليغ المنفذ ضده بهري الاعلان للايلاغ وفي حال عدم التنفيذ خلال خمسة أيام من تاريخ نشره فسيتم اتخاذ الإجراءات النظامية التي نص عليها نظام التنفيذ.

إبلاغ بأمر تنفيذ

الجهة	محكمة التنفيذ بمحافظة جدة
دائرة التنفيذ	دائرة التنفيذ الرابعة حقوق
رقم القرار القضائي	78826005
التاريخ	06 / 02 / 1443
اسم المنفذ ضده	ريمان نادر حميد المطيري
رقم الهوية	1165548122

تعلن الدائرة عن صدور القرار الموضحة بيانته، وتتعهد بتبليغ المنفذ ضده بهري الاعلان للايلاغ وفي حال عدم التنفيذ خلال خمسة أيام من تاريخ نشره فسيتم اتخاذ الإجراءات النظامية التي نص عليها نظام التنفيذ.

إبلاغ بأمر تنفيذ

الجهة	محكمة التنفيذ بمكة المكرمة
دائرة التنفيذ	دائرة التنفيذ الاولى
رقم القرار القضائي	3400741353726
التاريخ	22 / 02 / 1441
اسم المنفذ ضده	خضير سعد ناصر الزهراني
رقم الهوية	1134291366

تعلن الدائرة عن صدور القرار الموضحة بيانته، وتتعهد بتبليغ المنفذ ضده بهري الاعلان للايلاغ وفي حال عدم التنفيذ خلال خمسة أيام من تاريخ نشره فسيتم اتخاذ الإجراءات النظامية التي نص عليها نظام التنفيذ.

إبلاغ بأمر تنفيذ

الجهة	محكمة التنفيذ بمكة المكرمة
دائرة التنفيذ	دائرة التنفيذ الحادية عشرة
رقم القرار القضائي	3400741693097
التاريخ	21 / 11 / 1441
اسم المنفذ ضده	احمد سعيدي نور المالكي
رقم الهوية	1105706103

تعلن الدائرة عن صدور القرار الموضحة بيانته، وتتعهد بتبليغ المنفذ ضده بهري الاعلان للايلاغ وفي حال عدم التنفيذ خلال خمسة أيام من تاريخ نشره فسيتم اتخاذ الإجراءات النظامية التي نص عليها نظام التنفيذ.

إبلاغ بأمر تنفيذ

الجهة	محكمة التنفيذ بمكة المكرمة
دائرة التنفيذ	دائرة التنفيذ الثالثة
رقم القرار القضائي	391600835
التاريخ	17 / 12 / 1439
اسم المنفذ ضده	محمد مكاوب مصلح المالكي
رقم الهوية	1027340528

تعلن الدائرة عن صدور القرار الموضحة بيانته، وتتعهد بتبليغ المنفذ ضده بهري الاعلان للايلاغ وفي حال عدم التنفيذ خلال خمسة أيام من تاريخ نشره فسيتم اتخاذ الإجراءات النظامية التي نص عليها نظام التنفيذ.

إبلاغ بأمر تنفيذ

الجهة	محكمة التنفيذ بمحافظة جدة
دائرة التنفيذ	دائرة التنفيذ العاشرة
رقم القرار القضائي	402339005
التاريخ	20 / 11 / 1442
اسم المنفذ ضده	مشرع عزيزل وبنادقراوا
رقم الهوية	2265685392

تعلن الدائرة عن صدور القرار الموضحة بيانته، وتتعهد بتبليغ المنفذ ضده بهري الاعلان للايلاغ وفي حال عدم التنفيذ خلال خمسة أيام من تاريخ نشره فسيتم اتخاذ الإجراءات النظامية التي نص عليها نظام التنفيذ.

إبلاغ بأمر تنفيذ

الجهة	محكمة التنفيذ بمحافظة جدة
دائرة التنفيذ	دائرة التنفيذ الحادية عشرة
رقم القرار القضائي	411039602
التاريخ	04 / 06 / 1441
اسم المنفذ ضده	شركة لنه العزيزة للتطير المعارض والمؤتمرات
رقم الهوية	4031094855

تعلن الدائرة عن صدور القرار الموضحة بيانته، وتتعهد بتبليغ المنفذ ضده بهري الاعلان للايلاغ وفي حال عدم التنفيذ خلال خمسة أيام من تاريخ نشره فسيتم اتخاذ الإجراءات النظامية التي نص عليها نظام التنفيذ.

إعلانات فردية

نجران

● يعلن : MAHENDRA SINGH - هندي الجنسية عن فقدان : جواز سفره رقم جواز السفر : ٦٧٠٨٩٥٤ P تاريخ إصداره / ٢٠١٦/١٢/٢٤ و تاريخ انتهائه ٢٠٢٦/١٢/٢٣م مصدره : الهند فعلى من يعثر عليه يسلمه إلى الجهات المختصة

المدينة المنورة

● يعلن سراج محمد توتا مياه الجنسية بنجلاديشي عن فقدان هوية مقيم رقم ٢١٣٧٧٧٦٩٤٠ يرجى ممن يعثر عليها ان يسلمها الى مصدرها

● يعلن سعود صالح المحمدي الحربي سعودي الجنسية عن فقدان استمارة منحة أرض زراعية لأفراد قبيلة ولد محمد رقم الاستمارة ٦٦٤ وتاريخها ١٤٠٣/٥/١٤هـ للقطعة رقم (١١ن) من المخطط (ن) الواقعة في أنياب مصدرها امارة المدينة المنورة يرجى من يعثر عليها ان يسلمها الى مصدرها

جدة

● يعلن محمد عبدالله حسن الجنسية مصري هوية رقم ٢١٩٧٣٢٠٣٢٤ عن فقدان دفتر سندات التحصيل الخاص بمؤسسة عمر علي بلشرف التجارية من تاريخ ٢٠٢١/٩/٣٠م من رقم ١٠٠٨٥١ الى رقم ١٠٠٨٧٥ ولاخلاء المسئولية جرى النشر

شعاع أمل

مبتعث يكتشف علاجا للخلايا الليفية المرتبطة بالسرطان

نفيسه مغفوري - جازان

نجح محمد حسن يوسف أبو ورور مبتعث للدكتوراه في مجال المناعة والسرطان في مركز الأبحاث الطبية التابع لجامعة موناش في ملبورن، أستراليا في اكتشاف علاج جديد لـ **Cancer associated fibroblasts** للخلايا الليفية المرتبطة بالسرطان وذلك لمساعدة مرضى السرطان. وقال محمد أبو ورور: «وجود هذه الخلايا يعتبر من أهم الأسباب في فشل استجابة المريض للعلاج الكيميائي، وتقوم أيضاً بحماية الأورام من هجوم الخلايا المناعية، ويرى الباحثون أن وجود هذا النوع من الخلايا في الأورام يرتبط مع سوء حالة مرضى السرطان».

وأضاف: «في أحد أبحاثي العلمية قمت بتغيير هذه الخلايا جينياً باستخدام الجينات الفيروسية وعن طريق تقنية كريسبر كاس ٩، وهي تقنية أحدثت ثورة في علم الوراثة لأنها تمكن من تغيير الحمض النووي للكائنات».

وأوضح أنه يقوم حالياً بتجارب في مركز الأبحاث تحت إشراف الدكتورة آن فليتشر والدكتور ريمي روبرت، وأيضاً باختبار بروتينات «إنترلوكين ٤ و ١٣» وتظهر النتائج بأنهم قادرون على تحويل الخلايا «الليفية المرتبطة بالسرطان» إلى خلايا حميدة تساعد على استدعاء الخلايا المناعية في الجسم..

وأشار إلى أن تجاربه على الفئران أظهرت نتائج مبهرة في علاج السرطان، حيث إن جرعة واحدة من بروتينات «إنترلوكين ٤ و ١٣» حققت نجاحاً كبيراً في تقليل نمو الأورام في الفئران .

وذكر أنه تمكن من نشر ٤ أبحاث علمية في مجلات علمية مختلفة عن هذه الخلايا وعن وظائفها المتعددة في مساعدة الأورام في معركتها ضد الجهاز المناعي وكيف بالإمكان صناعة علاج جديد يستهدف هذه الخلايا .بالاضافة إلى أنه شارك بهذا البحث في الملتقى العلمي السعودي الخامس بسيدني تحت إشراف الملحقية الثقافية في أستراليا وحصل على المركز الأول في مجال الطب والعلوم الطبية.

مبارك

تعيين ياسر بن عثمان الرميان «رئيساً غير تنفيذي لمجلس إدارة نيوكاسل يونايتد» الإنجليزي.

تعيين عبدالله بن علي الشريان سفيراً لخادم الحرمين الشريفين -حفظه الله- لدى جمهورية تنزانيا المتحدة.

تكليف الدكتور الحسن بن يحيى المناخرة وكيلاً لوزارة الحج والعمرة للتعاون الدولي.

صورة وتعليق

صناع الجمال

المدينة - نجران

تفاعل متطوعون ومتطوعات في جميع المناطق بشكل كبير مع مبادرة وزارة الشؤون البلدية لتحسين المشهد الحضري ومعالجة مظاهر التشوّه البصري ضمن حملة «صور وأرسل» لرصد المظاهر غير الحضارية مثل الكتابة المشوهة للجدران، وحفريات الشوارع، ومخلفات البناء، وأعمدة الإنارة والأرصفة المتهالكة، ويبدو في الصورة مجموعة من الشباب والفتيات بنجران يقومون بدهان أرصفة الطرق والشوارع.

الخبر الأصفر

Arfaj555@yahoo.com تويتر:Arfaj1

إحياء الأمل يبدأ من حب العمل

أحمد عبدالرحمن العرفج

في أحد مسلسلات «نور الشريف» -رحمه الله- ؛ أراد ابنه أن يتزوج، وفي صبيحة اليوم التالي غاب الابن عن عمله، حيث كان يعمل لدى والده، حينها ترك الأب كل شيء في يده، وذهب لطرق باب منزل ابنه، وحين فتح الإبن الباب قال الأب: (يا بني تذكر دائماً أن العمل أهم من المنزل، فلولا العمل لما وجد المنزل)..!.

إننا في أمس الحاجة لاستلهام وتدبُّر قيم العمل، وتذكير الناس بها أناء الليل وأطراف النهار، لأني أشاهد سخطاً كبيراً على العمل، يزداد يوماً بعد يوم، ولا سبيل لإزالة هذا السخط؛ إلا بعقد مصالحة بين العمل والعامل، وتطبيع العلاقة بينهما.. هذا التطبيع الذي يجعل الرجل يذهب إلى عمله سعيداً مسروراً، وكأنه ذاهب إلى موعد غرامي..!.

إن تنمية وتعليم وتدريب الناس على حب العمل؛ قضية مهمة يجب أن تقوم بها المناهج الدراسية، والبرامج التوجيهية، والوالدان في الأسرة، لذلك نجد هذه الحكمة؛ في ناصية من نواصي شيخنا «أبوسفيان العاصي»..!: فقد سأل أحدهم شيخنا: هل تحب العمل؟، فقال: نعم، أحب العمل، فقد علمتني أمي -حفظها الله- ذلك الحب، ولست مثل الرئيس الأمريكي الشهير «إبراهام لينكولن» الذي قال: (لقد علمني والدي العمل، ولكنه لم يعلمني حب العمل)..!.

إن حب العمل يجب أن ينطلق من الذات، لأن من يخلص في عمله؛ يريح ضميره، كما قال الشاعر القروي:

تذوقت أنواع الشراب فلم يسغ ... بحلقي أشهى من حلال المكاسب
ونمت على ريش النعام فلم أجد ... فراشا وثيراً مثل إتمام واجبي!

كما أن حب العمل واجب وفرض من الفروض الدينية، وفي ذلك يقول المصطفى -صلى الله عليه وبارك-: (إن الله يحب إذا عمل أحدكم عملاً أن يتقنه)، فالإتقان هنا يبدأ بالحب، وينتهي بالإخلاص، ومن المستحيل أن تتقن عملاً لا تحبه..!

حسناً.. ماذا بقي؟! بقي أن نذكر بحكمة أستاذنا الكبير «عباس محمود العقاد» حين قال: (لأنْ تشكو العمل خيرٌ من أن تشكو الفراغ)، لذلك كلما شعرت -عزيزي العامل- بالضيق من عملك؛ فتذكر العاطلين، وستجد أنك من المحظوظين، الذين يحبهم الله ورسوله، لأن خير الناس من أكل من عمل يده.

للتواصل مع الكاتب ارسل رسالة SMS تبدأ بالرمز (٢٠) ثم مسافة ثم نص الرسالة إلى ٨٨٥٩١ (Stc) ٦٣٥٠٣١ (Mobily) ٧٣٧٢٢١ (Zain)

فيسبوك تحظر الإعلان عن بيع أراضي المحميات

المدينة - جدة

أعلنت «فيسبوك» منع الإعلانات التي تروّج على منصّاتها في «فيسبوك» و«إنستجرام» و«واتساب» لبيع أو شراء أراض تقع في مناطق محمية، لا سيّما في غابة الأمازون، وشرعت المجموعة التي يرأسها مارك زاكربرغ في تغيير شروط الاستخدام لحظر هذه الممارسات رسميًا.

وجاء في مدوّنة على موقع المجموعة «ستقارن الإعلانات المعروضة بقاعدة بيانات من إعداد منظمة دولية مرجعية في مجال المناطق المحمية بغية رصد الإعلانات التي من شأنها انتهاك هذه القاعدة الجديدة، ولم توضح «فيسبوك» إذا ما كانت هذه الممارسات واسعة النطاق.

«الجدار الرابع» يرصد الاختراق الرقمي وتهديدات الهاكرز

سهيل طاشكندي - جدة

يتناول المسلسل السعودي الجديد «الجدار الرابع»، في أجواء من التشويق والغموض، عالم قراصنة الإنترنت (الهاكرز) وموضوع اختراق الأجهزة الرقمية، من خلال قصة شابين يعملون في مجال التمثيل، ويقوم مجهول باختراق هواتفهم المحمولة، ثم تهديدهم بفضح أسرارهم وما في هواتفهم المسلوبة، من معلومات شخصية وصور خاصة، لتبدأ معاناتهم وخوفهم من هذا المجهول بأن يكشف سرهم الأكبر الذي يهدّد مستقبلهم، كما يروي العمل أيضاً قصة العديد من الأشخاص الذين يعانون من تهديد قراصنة الإنترنت لهم.

المسلسل عمل درامي مكوّن من ٨ حلقات، وقد انطلق عرضه قبل يومين، من بطولة وتمثيل مجموعة من الفنانين والفنانات السعوديين الشباب، منهم من يخوض المجال التمثيلي لأول مرة، ومنهم أسماء سبق وأن شاركوا في بعض الأعمال الدرامية، ومن أبطال مسلسل «الجدار الرابع»: عبدالله الحمادي وصلاح الزبيدي ونورا العوضي ونغم المالكي وعبدالله المالكي ونايف فواز ونورا مصطفى وهيلدا ياسين وجيهان الحربي وأحمد السعيد وعبدالله الحسن، وهو من تأليف وائل حمدي ومحمد هشام عبية ومشاري الصقعبي وعواد السهو وفرج صبحي، ومن إخراج المخرج المصري محمد سلامة.

لقطة من المسلسل السعودي «الجدار الرابع»

كورونا تزيد القلق والاكتئاب للنساء

المدينة - جدة

ازدادت حالات الاكتئاب والقلق بأكثر من الربع في كل أنحاء العالم عام ٢٠٢٠ بسبب جائحة كوفيد-١٩، وفقا لدراسة نُشرت أمس في مجلة «ذي لانسيت» العلمية، وهي الدراسة الأولى التي تقيم التداعيات العالمية للوباء على اضطرابات الاكتئاب القلق، واظهرت ارتفاع حالات اضطرابات الاكتئاب الحاد واضطرابات القلق بنسبة ٢٨ ٪ و٢٦ ٪ على التوالي.

وقال المؤلف الرئيسي للدراسة داميان سانتوماورو من مركز كوينزلاند لبحوث الصحة العقلية في أستراليا: «الإناث أكثر تضررًا من الذكور، وكان الشباب أكثر تضررًا من الفئات الأكبر سنًا»، وقالت المؤلفة المشاركة للدراسة أليز فيراري: «كانت النساء أكثر عرضة للتأثر بالعواقب الاجتماعية والاقتصادية لهذا الوباء».

كاريكاتير

شجرة فلفل تثمر في الفضاء

المدينة - متابعات

أعلنت وكالة ناسا أن الفلفل الذي أنبته روادها في تجربة فريدة على متن المحطة الفضائية الدولية بدأ بإنتاج الثمار، وقال بيان صادر عن مركز جون كينيدي الفضائي التابع لناسا «هذه أول مرة يتمكن رواد ناسا من إنبات غرسة الفلفل في المحطة الفضائية الدولية لتعطي ثمارًا».

ووفقًا لما ذكره موقع «RT»، نشر المركز تغريدة على «تويتر» أرفقها بصور للنباتات وثمارها كتب فيها «لقد أثمرت مؤخرًا نباتات الفلفل المزروعة في المحطة الفضائية الدولية.. عملية تلقيح أزهار النباتات أشرف عليها عن بعد الخبراء في مركز جون كندي الفضائي، وبالتعاون مع رواد ناسا.. راقب الحصاد لاحقا هذا العام».